Bericht über die Erfüllung des Stiftungszweckes für das Jahr 2023

Gliederung

		Seite
1.	Grundsätzliches	3 und 4
1.1	Stiftungsorgane, Geschäftsführung	5
1.2	Engagement der Dachstiftung	6 bis 11
1.3	Regionale Bürgerstiftungen	12
1.4	Stiftungsfonds	13
1.5	Freiwilliges Engagement	14
1.6	Situation am Kapitalmarkt	15
1.6.1	Krieg in der Ukraine	16
1.6.2	Corona	16
1.7	Gütesiegel	17
1.8	Jubiläum der Stiftung	18 bis 21
2.	Rechtliche Rahmenbedingungen	22 bis 24
2.1	Satzung	22
2.2	Steuerliche Anerkennung	23
2.3	Stiftungsaufsicht	23
2.4	Prüfung der Stiftung	24
2.5	Transparenzregister	24
2.6	LEI-Pflicht nach MiFID II	24
3.	Stiftungskapital … Grundstockvermögen	25 bis 28
4.	Einnahmen- und Ausgabenrechnung	29 bis 34
5.	Vermögensrechnung, Vermögensstruktur, Vermögensbewertung	35 bis 45
6.	Rücklagen	46 bis 51
7.	Mittelverwendung	52 bis 57
8.	Öffentlichkeitsarbeit	58 und 59
9.	Sonstiges	60

Anlagen zum Bericht

		Seiten
1	Einnahmen-/Ausgabenrechnung 2023	1 und 2
2	Vermögensrechnung 2023	1 bis 10
2	Vermögensrechnung 2023 - Stiftungsfonds	
	- Aufgliederung Pos. 2 … Finanzanlagen / Anlagevermögen (incl. Einnahmen)	11 und 12
	- Aufgliederung Pos. 3 … Umlaufvermögen (incl. Ausgaben)	13 und 14
	- Aufgliederung Pos. 3 … Umlaufvermögen / Rücklagen	15 und 16
	- Übersicht zu den einzelnen Stiftungsfonds	17 bis 75
2a	Komprimierte Gesamtübersicht zu Einnahmen und Ausgaben sowie Geldvermögen 2023	
3	Entwicklung des Stiftungskapitals / Grundstockvermögens	1 bis 4
4	Verzeichnis der erfolgten Fördermaßnahmen 2023	1 und 2
4a	Verzeichnis der zugesagten Fördermaßnahmen 2024 per 31.12. 2023	1
4b	Gesamtübersicht zur Zweckverwirklichung 2023	1 bis 3
5	Bericht „Beruf und Familie im HanseBelt gGmbH“ 2023	
6	Gütesiegel des Bündnis Bürgerstiftungen in Deutschland Im Bundesverband Deutscher Stiftungen - 10 Merkmale einer Bürgerstiftung -	
7	Projekt „Elternbriefe“ - Informationen	
8	Bericht „MENTOR“ - Jahresbericht 2023	
9	Bericht „Erlebnis Küchengarten Schloss Eutin“ 2023	
10.1	Bericht 2023 der Bürgerstiftung Bad Schwartau	
10.2	Bericht 2023 der Bürgerstiftung Eutin	
10.3	Bericht 2023 der Bürgerstiftung Region Neustadt	
10.4	Bericht 2023 der Bürgerstiftung Gemeinde Ratekau	
10.5	Bericht 2023 der Bürgerstiftung Stockelsdorf	
11.	Aktuelle Satzung der Stiftung	

1.
Grundsätzliches

Die Stiftung wurde im Jahr 2007 durch die Sparkasse Holstein gegründet. Sie erhielt ihre Rechtsfähigkeit aufgrund der Anerkennung durch das Innenministerium des Landes Schleswig-Holstein am 26. Juni 2007. Auf der Grundlage des Stiftungsgeschäfts und der Stiftungssatzung vom 22. Mai 2007 stattete die Sparkasse Holstein die Stiftung mit einem Vermögen im Wert von insgesamt 100.000 EUR aus. Die Zuwendung zum Kapitalstock erfolgte bereits vollständig im Jahr der Errichtung. Die Sparkasse Holstein beabsichtigte das Kapital der Stiftung über einen Zeitraum von über 10 Jahren durch eine Reihe weiterer Zustiftungen signifikant zu erhöhen. Die Sparkasse hat ihre damalige Zusage eingehalten, so dass das diesbezügliche Stiftungskapital die Millionengrenze überschritten hat. Im Berichtsjahr unterstützte die Sparkasse Holstein die Stiftung mit einer Spende von 40.000 EUR.

Die Bürger-Stiftung ist satzungsrechtlich so ausgestaltet, dass sie weder von einem Unternehmen, der Verwaltung oder der Politik beherrscht wird. Sie ist eine Stiftung für die Bürger des Kreises Ostholstein. In ihr engagieren sich Bürger und Unternehmen mit Zeit und/oder Geld, um so für die Gemeinschaft wichtige positive und vor allem auch nachhaltige Impulse zu bewirken. Das Motto der Stiftung lautet „Von Ostholsteinern für Ostholsteiner“.

Die Bürger-Stiftung Ostholstein ist als eine „Dachstiftung“ konzipiert. Dies lässt zu, dass praktisch Vereine, Verbände, Einrichtungen, Unternehmen und natürliche Personen problemlos eine „Stiftung in der Stiftung“ errichten können, sich ganz einfach regionale Bürgerstiftungen ebenfalls als „Stiftung in der Stiftung“ implementieren können und selbstverständlich JEDERMANN Zustiftungen und Spenden leisten kann. Dabei steht immer die Zweckverwirklichung in der heimischen Region im Vordergrund.

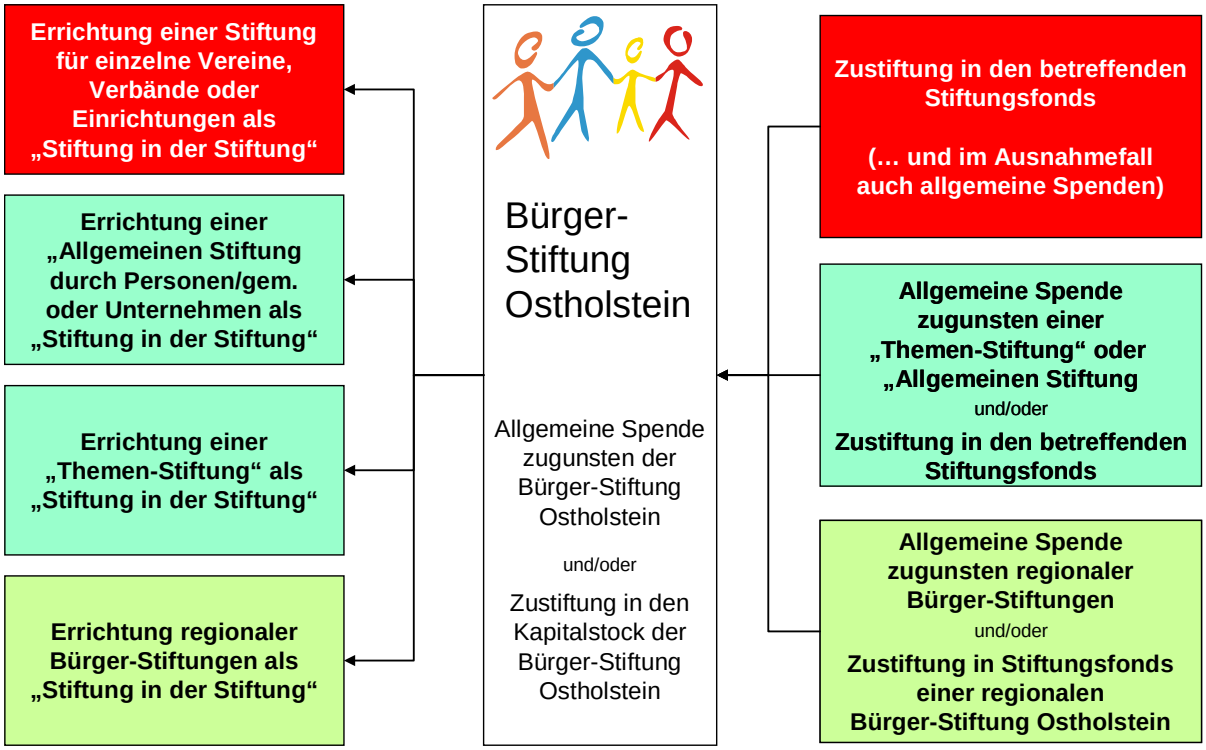

Die Bürger-Stiftung Ostholstein will in aller Breite dazu beitragen, dass das gesellschaftspolitisch für die Zukunft sehr wichtige Thema Stiftungen im Kreis Ostholstein flächendeckend abgedeckt werden kann. Es wird eine Möglichkeit geschaffen, die sicherstellt, dass die Fördermittel ihre volle Wirkung in der Region und für die Region haben.

Neben Spenden und Zustiftungen zugunsten der Dachstiftung bestehen folgende Möglichkeiten für „Stiftungen in der Stiftung“:

Möglichkeit 1:
Wenn es in einer Region gewollt ist, können einzelne regionale „Bürger-Stiftungen in der Stiftung“ als rechtlich unselbständige Stiftungen errichtet werden. Eine solche „Stiftung in der Stiftung“ hat „eigene Gremien“ und ein „eigenes Statut“.

Möglichkeit 2:
Für Vereine, Verbände und Einrichtungen besteht die Möglichkeit, eine „Stiftung in der Stiftung“ zu errichten. In einem Statut wird u. a. geregelt, dass die jeweiligen Erträge dem jeweils initiierenden Verein, Verband oder der betreffenden Einrichtung zugutekommen.

Möglichkeit 3:
Natürliche Personen oder Unternehmen können ebenfalls eine „Stiftung in der Stiftung“ errichten. Auch hier werden in einem Statut u. a. Förderzwecke und - wenn gewollt - ein Vergabegremium und dessen personelle Zusammensetzung festgelegt.

1.1 Stiftungsorgane, Geschäftsführung

Die Stiftung hat zwei Organe: den Stiftungsvorstand und den Stiftungsrat. Der Stiftungsvorstand ist der gesetzliche Vertreter der Stiftung und führt die Geschäfte. Zu seiner Unterstützung waren im Berichtsjahr Geschäftsführer bestellt.

Die Geschäftsführung lag im gesamten Berichtsjahr bei Frau Wiebke Watzlawek und Herrn Jörg Schumacher.

Der Stiftungsrat ist das Aufsichtsorgan der Stiftung. Im Berichtsjahr fanden zwei Sitzungen in Präsenz statt.

Der Stiftungsvorstand führte im Berichtsjahr sieben Sitzungen in Präsenz durch. Weitere relevante Entscheidungen wurden mittels Umlaufbeschlüssen getroffen.

Die Stiftungsorgane haben sich im Berichtsjahr wie folgt zusammengesetzt:

Stiftungsvorstand		
Vorsitzende	Brigitte Rahlf-Behrmann	01.01. bis 31.12.2023
Stv. Vorsitzender	Joachim Wallmeroth	01.01. bis 31.12.2023
	Petra Muchow	01.01. bis 31.12.2023
	Dr. Tim-Hendric Hümme	01.01. bis 31.12.2023
	Reimer Rohde	01.01. bis 02.07.2023
	Reinhard Sager	03.07. bis 31.12.2023

Stiftungsrat		
Vorsitzender	Andreas Leicht	01.01. bis 31.12.2023
Stv. Vorsitzender	Reinhard Sager	01.01. bis 02.07.2023
	Timo Gaarz	03.07. bis 31.12.2023
	Dr. Stephanie Barth	01.01. bis 31.12.2023
	Manfred Beckmann	01.01. bis 31.12.2023
	Hartmut Buhmann	01.01. bis 05.06.2023
	Hans-Ingo Gerwanski	01.01. bis 31.12.2023
	Thilo Gollan	01.01. bis 31.12.2023
	Martina Janke-Hansen	01.01. bis 31.12.2023
	Manfred Rath	01.01. bis 31.12.2023
	Reimer Rohde	03.07. bis 31.12.2023
	Frank Spreckels	01.07. bis 31.12.2023
	Gesine Strohmeyer	01.01. bis 05.06.2023
	Philipp Zeidler	01.07. bis 31.12.2023

Hinweise:
Vor dem Hintergrund der langjährigen Verdienste wurde der aus gesundheitlichen Gründen aus dem Stiftungsvorstand ausgeschiedene Vorsitzende, Jens Teichert, im Jahr 2019 zum Ehrenvorsitzenden gewählt. Er hatte den Vorsitz seit Errichtung der Stiftung im Jahr 2007 inne. Neben der Symbolik wird Herrn Teichert damit aber auch das Recht eingeräumt, an allen Sitzungen von Stiftungsvorstand und Stiftungsrat beratend teilzunehmen.

1.2 Engagement der Dachstiftung

Ein wichtiger Schwerpunkt der operativen Arbeit ist bereits seit 2010 das Thema „**Kreisweite Verteilung von Elternbriefen**“. Ziel ist es, die in anderen Regionen Deutschlands bereits verbreiteten Elternbriefe interessierten Ostholsteiner Eltern kostenlos zur Verfügung zu stellen.

Die Elternbriefe selbst werden vom Arbeitskreis Neue Erziehung e.V. in Berlin herausgegeben. In 46 Elternbriefen erhalten Eltern passgenaue Informationen über Erziehungsfragen. Diese beinhalten keine pädagogischen Theorien, sondern orientieren sich am Alltag der Eltern. Von der Geburt des Kindes bis zum Alter von acht Jahren wachsen die Briefe mit den Kindern mit. Jeder Brief entspricht genau dem jeweiligen Alter des Kindes. So bekommen Eltern Antworten auf die Fragen, die sich Ihnen aktuell im Lebensabschnitt des Kindes stellen.

Seit dem Beginn des Projektes im Jahr 2010 hat sich die Zahl der Eltern, die das Angebot für ihre Kinder in Anspruch nehmen, stetig erhöht. Im ersten Jahr hatten bereits fast 100 Eltern das Angebot angenommen. Zum Jahresende **2023** gingen Elternbriefe an **972 (Vorjahr 937)** Familien mit **972 (Vorjahr 1.220)** Kindern.

In der Corona-Pandemie konnten wir die Eltern in der AMEOS Klinikum Eutin (vorher Sana-Klinik) nicht mit den Anmeldungen und Infomaterialien zu den Elternbriefen versorgen, da Besuche eingeschränkt bzw. unmöglich waren. Die Neuanmeldungen stagnierten dadurch. Seit dem Herbst 2022 ist die Verteilung wieder möglich. Zudem hat sich die Klinikleitung, nach Rücksprache mit Herrn Dr. Hümme, bereit erklärt in ihre Begrüßungsmappen für werdende Eltern, den neuen Elternbrief-Flyer, der die Anmeldung über einen QR-Code enthält, aufzunehmen und in den entsprechenden Stationen auszulegen.

Es wurden/werden alle Familienzentren und Hebammen im Kreisgebiet mit den Anmeldebögen und Infomaterial ausgestattet. Die Hebammen können bereits im Erstgespräch mit werdenden Eltern auf die Briefe aufmerksam machen. So können wir die Bekanntheit steigern und Eltern können sich frühzeitig mit den Briefen beschäftigen und sich direkt nach der Geburt ihres Kindes bei uns melden und die Briefe bestellen. Die Familienzentren sind zudem mit Ansichtsexemplaren des Elternbrief-Ordners ausgestattet und können in ihren Beratungsgesprächen oder in ihren Elterncafés auf das Angebot aufmerksam machen und bei der Anmeldung zu den Elternbriefen unterstützen.

Des Weiteren wurde die Gemeinde Stockelsdorf und werden ggfs. weitere Gemeinden mit Infomappen ausgestattet. Die Gemeinde Stockelsdorf integriert das Infomaterial in ihre sogenannten Begrüßungstaschen für jedes neugeborene Kind. Auch einige Familienzentren händigen diese Begrüßungstaschen aus.

Die Vorsitzende Brigitte Rahlff-Behrmann und der stv. Vorsitzende Joachim Wallmeroth präsentieren einen Elternbrief-Ordner vor dem Haus der Stiftungen in Eutin.

Weitere Informationen zu den Elternbriefen sind der **Anlage 7** zu entnehmen.

Bereits 2011 hat sich die Stiftung dazu entschlossen, die in Ostholstein vorhandenen **Familienzentren** sowie die kreisweit tätige **Schreiambulanz** jährlich finanziell zu unterstützen. Auch im Berichtsjahr wurden diese Förderungen fortgesetzt. Gefördert wurden:

- Familienzentrum Ostholstein-Nord in Heiligenhafen
  Träger: Deutscher Kinderschutzbund Ortsverband Heiligenhafen e.V.
- Familienzentrum Ostholstein Mitte in Eutin
  Träger: Deutscher Kinderschutzbund Ortsverband Eutin e.V.
- Familienzentrum Küste in Neustadt in Holstein
  Träger: Deutscher Kinderschutzbund Kreisverband Ostholstein e.V.
- Familienzentrum Ostholstein Süd
  Träger: Lebenshilfe Ostholstein e.V.
- Familienzentrum Oldenburg
  Träger: Deutscher Kinderschutzbund Ortsverband Heiligenhafen e.V.

- Schreiambulanz für den Kreis Ostholstein
  Träger: Deutscher Kinderschutzbund Ortsverband Eutin e.V.

Die Zentren leisten eine hervorragende und unverzichtbare Arbeit insbesondere im Bereich der sog. „Frühen Hilfen“ und sind für junge Eltern / Familien inzwischen eine wichtige Säule in der allgemeinen Betreuung und vor allem bei der Unterstützung in Problemfällen geworden. Die Stiftung plant alle fünf Einrichtungen sowie die Schreiambulanz auch in den kommenden Jahren zu fördern.

Die in diesen Kontext gehörende und von der Stiftung ebenfalls geförderte kreisweit tätige Schreiambulanz stellt inzwischen eine ebenfalls unverzichtbare Einrichtung dar, weil sie den vor allem psychisch stark belasteten Eltern sog. „Schreikinder“ praktische Hilfe beim Umgang mit diesen Kindern bringt.

Im Berichtsjahr hat die Schreiambulanz eine Sonderförderung der Stiftung erhalten, da es einen deutlich erhöhten Bedarf an dem Angebot gab.

Anlauf- und Servicestelle Ehrenamt

Das Netzwerk Ehrenamt im Kreis Ostholstein hat bereits im Jahr 2019 den Bedarf für eine unabhängige, kreisweite Unterstützung der ehrenamtlichen Arbeit an die Kreisverwaltung adressiert und in Folge einen konkreten Beschluss inklusive Bereitstellung von Haushaltsmitteln erwirkt. Pandemiebedingt ist mit der konkreten Umsetzung erst im Jahr 2021 begonnen worden.

Angestrebt war es unter dem Dach der Bürger-Stiftung Ostholstein eine Vollzeitstelle, befristet auf eine Projektlaufzeit von zunächst 48 Monaten, zu schaffen. Die Finanzierung soll durch die Mittel aus dem Kreishaushalt sowie zu einem wesentlichen Teil aus Fördermitteln der drei, im Kreisgebiet ansässigen AktivRegionen erfolgen. Letzteren liegen die entsprechenden Unterlagen vor. Die notwendigen Gremienentscheidungen wurden im Jahr 2022 getroffen.

Angestrebt war es auch, möglichst zum 01.07.2022 einen Arbeitsvertrag zu schließen und damit das Projekt beginnen zu können. Dieses Ziel konnte weder im Jahr 2022 noch im Berichtsjahr erreicht werden, da die notwendigen Förderentscheidungen nicht durch alle drei relevanten Aktiv-Regionen bewirkt werden konnten.

Im Laufe des Berichtsjahres stellte sich dann heraus, dass das Vorhaben aus verschiedenen Gründen nicht mehr umzusetzen war.

Die Tafeln in Ostholstein

Seit Jahren unterstützt die Bürger-Stiftung Ostholstein die Tafeln in Ostholstein. Das ist nur möglich durch eine jährliche Unterstützung der ZVO Entsorgung GmbH und des ZVO.

Jede Tafel erhielt 2017 auf Antrag 1.000 Euro, zuvor lag der Betrag bei 750 Euro. Im Jahr 2018 stellten nicht alle Tafeln entsprechende Anträge, es wurden 4.000 Euro bewilligt. Im Jahr 2019 haben dann alle Tafeln - Ahrensbök, Bad Schwartau, Eutin, Fehmarn, Heiligenhafen, Neustadt und Oldenburg - Anträge gestellt und jeweils 1.000 Euro, insgesamt also 7.000 Euro, erhalten. Die gleiche Förderung gab es im Berichtsjahr 2020.

Durch Corona wurde die Tafelarbeit im Jahr 2020 besonders beeinflusst. Vor diesem Hintergrund hat die Bürger-Stiftung Ostholstein die Tafeln zusätzlich mit je 1.000 Euro unterstützt.

Im Jahr 2021 hatte sich die Situation - trotz Corona – für die Tafeln wieder „normalisiert“. Vor diesem Hintergrund wurden die Tafeln im Jahr 2021 wieder mit je 1.000 Euro unterstützt.

Im Jahr 2022 hat sich die Lage – auch bedingt durch die mit dem Ukraine-Krieg verbundenen Folgen – drastisch verschärft. Unsere Stiftung hat jede Tafel mit 750,00 EUR gefördert, wobei diese Mittel ausdrücklich auch für den Einkauf von Lebensmitteln verwendet werden durften.

Im Berichtsjahr 2023 wurden die Tafeln mit 7.000 EUR unterstützt.

Haus der Stiftungen / außerschulischer Lernort in Eutin

Gemeinsam mit der Stadt Eutin, der Stiftung Schloss Eutin, der Sparkassen-Stiftung Ostholstein und der LGS Eutin 2016 gGmbH fanden im Berichtsjahr 2016 weitere intensive Gespräche statt, um das Thema „dauerhafter außerschulischer Lernort“ zu realisieren. Für beide Vorhaben ist dabei auch die Schaffung eines „Haus (und Garten) der Stiftungen“ von Bedeutung.

In der „Vogtkate“ wurde mit großer Unterstützung der Stadt Eutin das „Haus der Stiftungen“ geschaffen. Es sind Büro- und Schulungs- bzw. Veranstaltungsräume entstanden. Die Fertigstellung konnte nicht zur Landesgartenschau erfolgen und verzögerte sich danach weiter, da zunächst ein Fördermittelbescheid des Landes vorliegen musste. Dies war dann im Herbst 2017 der Fall. Mit der Sanierung wurde im Herbst 2018 begonnen. Die Fertigstellung ist Mitte 2019 erfolgt. Offen war noch die Gestaltung der Außenanlagen, diese wurde Mitte 2020 abgeschlossen.

Bilder von der Einweihung im Jahr 2019 (Quelle: Stadt Eutin)

Das Haus der Stiftungen in der Stadt Eutin bietet neben dem Standort für einen außerschulischen BNE-Lernort auch andere neue Möglichkeiten: Nutzungsmöglichkeiten bestehen für die Bürger-Stiftung

Ostholstein (incl. der Bürgerstiftung Eutin) sowie die Sparkassen-Stiftung Eutiner Landesbibliothek (sie fördert die/den dort wohnenden wissenschaftlichen Stipendiatin der Eutiner Landesbibliothek).

Die Einweihung der fertig gestalteten Außenanlagen fand dann – mit pandemiebedingt „kleiner Personenzahl“ am 28.09.2020 statt …

Das umliegende Gelände im Schlosspark, vor allem Teile des anlässlich der Landesgartenschau wieder hergerichteten Küchengartens, wird - zunächst unter Nutzung des sog. Neuholländer-Hauses der Stiftung Schloss Eutin - als neuer außerschulischer Lernort genutzt. Inzwischen laufen die Hauptaktivitäten aus dem Haus der Stiftungen heraus.

Im Berichtsjahr fanden unter der Federführung der Sparkassen-Stiftung Ostholstein weitere Gespräche mit der Stiftung Schloss Eutin als Eigentümerin von Gelände und Neu-holländer-Haus statt, um die neben diesem Haus befindliche Küche zu erneuern.

Es bestätigte sich, dass die Hauptkosten für einen Neubau über die Stiftung Schloss Eutin laufen und ganz wesentlich mit öffentlichen Mitteln finanziert werden.

Der Lernort „Erlebnis Küchengarten Schloss Eutin“ nutzt die unmittelbare Nähe zum Küchengarten um die Themen Gärtnern und Ernährung als Schwerpunkte für die Bildungsarbeit zu setzen. Eingebunden in den **BILDUNGSSPASS OSTHOLSTEIN** ist es das Ziel, ein dauerhaft naturverbundenes Bildungsangebot für die Kinder aus dem gesamten Gebiet des Kreis Ostholstein in der Schlossstadt Eutin zu etablieren.

Die Themen beziehen sich auf die Vermittlung von der Bedeutung von regionalem und saisonalem Gemüseanbau, der Vermittlung der Stoffkreisläufe in der Natur, Pflanzenwissen, den Wert einer ausgewogenen und gesunden Ernährung und den verantwortungsvollen Umgang mit Ressourcen und der Natur.

Die Bildungsarbeit ist an den Leitlinien einer „Bildung für nachhaltige Entwicklung“ (BNE) ausgerichtet, das sich als erfahrungs- und handlungsorientierter Lernansatz bereits bewährt hat. Entsprechend wird bei der Durchführung überwiegend ein Methodenmix angewendet und unterschiedliche Kompetenz-felder aktiviert.

Das Erlebnis Küchengarten Schloss Eutin hat im Jahr 2020 die „NUN-Zertifizierung“ erfolgreich absolviert und darf sich seitdem als „NUN-Bildungseinrichtung“ bezeichnen. Im Jahr 2021 wurde dann auch die Urkunde durch das zuständige Ministerium in einer Veranstaltung persönlich übergeben.

Ein ausführlicher Bericht befindet sich in der **Anlage 9**.

Das **MENTOR-Projekt** zur Förderung der Lese- und Sprachkompetenz hat sich seit dem Start in 2015 sehr positiv entwickelt.

Die Bürger-Stiftung Ostholstein stellt für dieses Projekt die erforderlichen Sach- und Geldmittel. Das Leseprojekt wird unter dem Dach des MENTOR-Bundesverbandes durchgeführt.

Ein ausführlicher Bericht befindet sich in der **Anlage 8**.

Pandemiebedingt gab es im Berichtsjahr keine Einschränkungen mehr.

Die **Familie und Beruf Ostholstein gGmbH** wurde zum 01.01.2015 gegründet und hatte durchgängig gute Geschäftsjahre. Das betraf sowohl die Kindernotfallbetreuung wie auch die Akquisition von Arbeitgebern sowie die wirtschaftlichen Verhältnisse.

wurde

Mit Wirkung zum 01.10.2021 wurde die Gesellschaft aus strategischen Gründen mit der **Beruf und Familie im Hansebelt gGmbH** verschmolzen. Damit ist ein Angebot von Hamburg bis Fehmarn möglich. Der Schwerpunkt der Arbeit liegt in den Kreisen Herzogtum Lauenburg, Stormarn und Ostholstein. Die Eintragung im Handelsregister erfolgte am 24.02.2022.

Ein Kurzbericht befindet sich in der **Anlage 5**.

Warnwesten für Grundschüler in Ostholstein

Im Jahr 2020 wurde die Stiftung überraschend mit einer Anfrage der Verkehrswacht konfrontiert, ob sie bereit wäre, die Anschaffung von Warnwesten für Grundschüler zu übernehmen. Hintergrund war die Tatsache, dass der ADAC überraschend sein diesbezügliches Engagement eingestellt hat, die Westen aber weiterhin zur Sicherheit der neuen Grundschüler/innen dringend benötigt wurden. Auch in 2023 hat die Bürger-Stiftung Ostholstein die Finanzierung der Warnwesten übernommen.

Knapp 2.000 Warnwesten für Ostholsteiner Schulanfänger/innen:
Bürger-Stiftung Ostholstein spendet in 2023 Warnwesten für Erstklässler

Damit die Erstklässlerinnen und Erstklässler aus Ostholstein auf ihrem Schulweg sicher durch den Verkehr kommen, stattet die Bürger-Stiftung Ostholstein mit ihren regionalen Bürgerstiftungen in Kooperation mit den beiden Verkehrswachten des Kreises Ostholstein auf unterschiedlichen Ebenen die Kleinen mit knapp 2.000 kostenlosen Warnwesten aus.

Warnwestenübergabe in Eutin (2023)

Der Stiftungsvorstand hatte sich sofort bereit erklärt, diese Aufgabe zukünftig mit der Bürger-Stiftung Ostholstein zu übernehmen. Die Verteilung übernimmt weiterhin die Verkehrswacht. An einigen Terminen nahmen Mitglieder des Stiftungsvorstandes und/oder einer regionalen Bürgerstiftung teil.

Diese Aufgabe hat die Stiftung - wie auch in 2022 - für das gesamte Kreisgebiet im Berichtsjahr wieder erfüllt.

1.3 Regionale Bürgerstiftungen

Die Arbeit, der unter dem Dach der Bürger-Stiftung Ostholstein gebildeten **regionalen Bürgerstiftungen** hat sich seit Errichtung der Stiftung erfreulich entwickelt und ist ein ganz wesentliches Element der Stiftungsarbeit.

Gestartet wurde bereits kurz nach Gründung der Bürger-Stiftung Ostholstein in **Bad Schwartau** und in **Eutin.**

2011 kamen die Bürgerstiftung Region **Neustadt** und die Bürgerstiftung **Gemeinde Ratekau** hinzu.

Ende 2016 erfolgte die Gründung der Bürgerstiftung **Stockelsdorf**.

Im Anhang zu diesem Bericht gibt es Einzelberichte der regionalen Bürgerstiftungen.

Anlage

10.1 Bürgerstiftung Bad Schwartau

10.2 Bürgerstiftung Eutin

10.3 Bürgerstiftung Region Neustadt

10.4 Bürgerstiftung Gemeinde Ratekau

10.5 Bürgerstiftung Stockelsdorf

1.4 Stiftungsfonds

Im Berichtsjahr wurde ein neuer Stiftungsfonds von Testamentswegen neu errichtet.

Die Anzahl der Stiftungsfonds liegt damit per 31.12.2023 bei 35:

01	Stiftung Feldsteinkirche Ratekau	
02	Stiftung Sport und Jugend in OH	
03	Stiftung Natur und Umwelt	
06	Stiftung Fehmarn	
07	Stiftung Heiligenhafen-Großenbrode	
09	Stiftung Region Oldenburg	
10	Stiftung Ahrensbök	
12	Stiftung Region Grömitz	
13	Stiftung Region Lensahn	
15	Stiftung Scharbeutz	
16	Stiftung Timmendorfer Strand	
17	Bürgerstiftung Bad Schwartau	regionale Bürgerstiftung
18	ATSV-Stiftung“ (ATSV Stockelsdorf)	
19	Hannelore Kuhlmann Stiftung	
20	Bürger-Stiftung Region Eutin	regionale Bürgerstiftung
21	Stiftung Kinderherz Timmendorfer Strand	
22	Stiftung Seglervereinigung Malente-Gremsmühlen	
23	Bürgerstiftung Region Neustadt	regionale Bürgerstiftung
24	Agnes und Hans Gerhard Ramler Stiftung	
25	My-Stiftung	
26	Geschwister Schütt-Stiftung	
27	Bürgerstiftung Gemeinde Ratekau	regionale Bürgerstiftung
28	Kulturstiftung Timmendorfer Strand	
29	Kinderstiftung Kluvetasch	
30	Bernard-Stiftung	
31	MGM-Stiftung	
32	MGM-Verbrauchsstiftung	
33	Familie und Beruf OH	
34	Hans-Oskar-Hintz-Stiftung	
35	Stiftung Lions Club Eutin	
36	Bürgerstiftung Stockelsdorf	regionale Bürgerstiftung
37	GRW-Stiftung	
38	Schenk-Jauernig	
40	C.K.-Wilck-Stiftung Stockelsdorf	
41	Stiftung Birgit Möller Pansdorf	

1.5 Freiwilliges Engagement

Ein ganz wesentliches Element des durch die Stiftung erbrachten gesellschaftlichen Nutzens ergibt sich aus der durch die freiwilligen Zeitspender erbrachten Leistung.

Für das Berichtsjahr ergeben sich bei 318 Freiwilligen (2022: 262) 10.102 Stunden (2022 6.891 Stunden).

In einer kalkulatorischen Bewertung (10,00 EUR/Stunde; 1,5% Kapitalverzinsung) würde sich so ein Stiftungskapitalbetrag von knapp 6,7 Mio. EUR ergeben.

2023	Anzahl Freiwilliger		Stunden Freiwilliger	
Bürgerstiftung Bad Schwartau	20		800	
Bürgerstiftung Eutin	59		3.044	
> Allgemein		22		882
> Küchengarten		31		2.022
> Eutiner Köpfe		6		140
Bürgerstiftung Region Neustadt	8		0	
Bürger-Stiftung Gemeinde Ratekau	8		450	
Bürgerstiftung Stockelsdorf	26		905	
Dachstiftung	197		4.903	
> Allgemein		16		1.200
> Mentor		170		3.652
Stifter		11		51
Gesamt	318		10.102	

Kalkulatorische Bewertung			
	10,00 €	Stundensatz	101.020,00 €
	1,5%	Kapitalverzinsung	
… rechnerischer Stiftungskapitalbetrag			6.734.666,67 €

Freiwillige	2023	2022	2021	2020	2019	2018	2017	2016	2015
Anzahl	318	262	241	225	199	180	174	126	101
Stunden	10.102	6.891	6.311	6.641	11.426	10.361	9.764	6.396	6.030

2023	Start MENTOR an neuen/weiteren Standorten
2020	Beginn der Corona-Pandemie, „Einbruch der Stunden“ … MENTOR, Kinder-Uni Stockelsdorf
2019	Start „Eutiner Köpfe“ in Eutin
2018	Start der Freiwilligenarbeit in der Bürgerstiftung Stockelsdorf (incl. Kinder-Uni)
2017	Start der organisierten Freiwilligenarbeit im Küchengarten des Schloss Eutin
2015	Am 10.03.2015 startet MENTOR in der Grundschule am Wasserquell in Oldenburg in Holstein

1.6 Situation am Kapitalmarkt und dessen Auswirkung auf die Stiftung

Der Kapitalmarkt war viele Jahre durch ein im Vergleich zu früheren Jahren niedrigerem Zinsniveau geprägt, was die nachfolgende Übersicht eindrucksvoll belegt.

Übersicht zur Rendite der jeweils jüngsten Bundesanleihe mit einer vereinbarten Laufzeit von 10 Jahren

30.12.2002	30.12.2003	30.12.2004	30.12.2005	29.12.2006	28.12.2007	30.12.2008	30.12.2009	30.12.2010	30.12.2011	28.12.2012
4,22	4,30	3,71	3,30	3,94	4,37	2,94	3,37	2,98	1,83	1,30
30.12.2013	30.12.2014	30.12.2015	30.12.2016	29.12.2017	28.12.2018	30.12.2019	30.12.2020	30.12.2021	30.12.2022	29.12.2023
1,96	0,56	0,64	0,19	0,42	0,23	-0,21	-0,56	-0,21	2,51	2,02

Quelle: Deutsche Bundesbank

Im Jahr 2022 hat sich die Situation signifikant verändert: Die Rendite deutscher Staatsanleihen mit 10-jähriger Laufzeit, welche mit AAA geratet werden, hatte sich im Laufe des Jahres 2022 deutlich verbessert. Lag sie lange bei unter 1 %, hat sie Ende 2022 die 2%-Marke deutlich überschritten. Im Oktober 2023 wurde erstmals seit zwölf Jahren wieder die Marke von 3% überschritten.

Im Herbst 2023 gab es bei vielen „Experten“ Hoffnungen, dass die EZB wohl bereits im ersten Halbjahr 2024 die Leitzinsen senken könnte. Begründet wurde dies mit einer überraschend schnell gesunkenen Inflation. Die Werte hatten sich so entwickelt, dass sie nicht mehr weit von der geldpolitisch angestrebten 2-Prozentmarke entfernt waren.

Die Inflationszahlen für Dezember 2023 stiegen aufgrund von Sondereffekten aber deutlich über die Werte vom November 2023 an. Unklar ist aber auch, ob sich die Inflation angesichts kräftiger Steigerungen der Tariflöhne tatsächlich rückwärts entwickeln wird. Ob die EZB noch vor Jahresmitte einen ersten Zinsschritt wagen wird, erscheint aktuell sehr unsicher.

Geopoltischen Risiken u.a. aus dem Nahostkonflikt, dem Ukrainekrieg, den Spannungen auf der koreanischen Halbinsel und auch die Taiwanfrage führen zu einer Vielzahl von schwer zu prognostizierenden Risiken. Weiterhin bestehen, insbesondere für Deutschland und Europa, Risiken bzgl. möglicher wirtschaftlicher Folgen aufgrund eines Politikwechsels im Rahmen der anstehenden US-Wahl. Die Aktienmärkte waren die letzten 2 Jahre entsprechend von hoher Volatilität gekennzeichnet. Auch wenn zum Jahresende 2023 in vielen Indizes hohe und Höchststände zu verzeichnen waren, besteht hier unverändert erhöhte Unsicherheit und damit entsprechendes Rückschlagpotenzial.

Fazit:
Die Situation für eine sicherheitsorientierte Kapitalanlage war in den letzten Jahren (und ist es im Kern immer noch) schwierig. Eine Trendwende hin zu einem „positiven Zins“ ist erfolgt. Das dieser Trend sich „nach oben“ fortsetzen wird, ist derzeit aber nicht zu erkennen, obwohl die Verschuldung insbesondere der öffentlichen Haushalte/Staaten weiter deutlich zunimmt. Derzeit scheint es eher so zu sein, dass mit deutlichen Steigerungen wohl nicht zu rechnen ist.

Die jeweilige Zinssituation wirkt bei neuen Zustiftungen und besonders bei der Wiederanlage in den kommenden Jahren fälliger (deutlich höher verzinslicher) Wertpapiere. Von Letzterem ist die Stiftung wirtschaftlich ab dem Jahr 2028 betroffen.

Im Ergebnis besteht damit auch weiterhin der Bedarf an einer Assetallocation, die nicht allein vom Zins abhängig ist. Das Stiftungskapital wurde bereits entsprechend allokiert. Dabei werden sowohl die Aspekte der angestrebten Nachhaltigkeit als solches, des langfristigen substanziellen Kapitalerhalts wie auch eines konkreten Nutzens für die Region Stormarn berücksichtigt.

Der freien Rücklage kommt dabei eine besondere Bedeutung zu. Sie bietet die Möglichkeit selbst – im Vergleich zum eigentlichen Stiftungskapital – risikoreicher angelegt werden zu können und/oder für einen etwaigen Risikoausgleich für den Fall zu sorgen, dass das Stiftungskapital als solches risikoreicher allokiert wird.

Die substanziellen Veränderungen am Geld- und Kapitalmarkt hinterlassen ihre Spuren auch im Vermögen der Stiftung. Hatten wir Ende 2021 mit Blick auf den vorhandenen Wertpapierbestand und die damalige Zinssituation ein sehr gutes Verhältnis zwischen den wenigen Wertpapieren mit schwebenden Verlusten und den vielen Wertpapieren mit schwebenden Gewinnen hatte sich dies zum Ende des Jahres 2022 drastisch verändert. Die „zinsmarktbedingten“ schwebenden

Verluste waren aus Sicht der Stiftung zwar tragbar und stellten für sich betrachtet kein Problem dar, sie machen aber gleichzeitig deutlich, „wie sich die Zinswelt“ bereits verändert hatte.

Die Zinswende hin zu höheren Zinsen ist aus Sicht der Stiftung im Grundsatz positiv, weil es so wieder möglich wird Wertpapiere zu erwerben, die einen signifikanten Ertrag bringen. Die Auswirkungen der letzten Niedrig- und Nullzinsjahre sind insbesondere bei einigen unserer Stiftungsfonds deutlich zu merken. Insbesondere höhere Zinsen für längere Laufzeiten (und eine steilere Zinsstrukturkurve) wären vorteilhaft.

1.6.1 Krieg in der Ukraine und dessen Auswirkung auf die Stiftung

Am 24. Februar 2022 begann die gegen das bestehende Völkerrecht verstoßende Invasion russischer Truppen in die Ukraine. Seitdem dauert dieser vom russischen Staatspräsidenten Putin befohlene und zu verantwortende menschen(rechts)verachtende Angriffskrieg Russlands mit zunehmender Härte und Zerstörung an.

Gleich zu Beginn dieses Krieges setzten in der Ukraine Fluchtbewegungen von vielen Millionen Menschen ein. Neben der großen Zahl an Binnenflüchtlingen sind auch Millionen ins europäische Ausland und damit auch nach Deutschland geflohen. Die damit verbundenen Herausforderungen sind vielfältig und fordern uns alle, und damit auch unsere Stiftung. Dabei stellen sich diesen insbesondere unsere Freiwilligen in verschiedenen regionalen Bürgerstiftungen *und bei den Mentoren*.

Besonders deutlich sind die Auswirkungen, die sich - auch stark durch den Krieg mitverursacht - hohe Inflation ergeben. Ein Ergebnis dieser Inflation ist es, dass wir als Stiftung - wie alle anderen auch - mit den Erträgen aus dem Vermögen und mit den erhaltenen Spenden in der realen Welt bereits jetzt und auch in Zukunft nicht mehr das materiell werden bewirken können, was man lange Zeit gewohnt war.

Es bleibt einerseits zu hoffen, dass dieser unsägliche Krieg mit allen seinen negativen Folgen möglichst bald endet. Anzeichen hierfür sind derzeit aber nicht erkennbar. Andererseits muss inzwischen gesichert davon ausgegangen werden, dass sich viele der durch ihn verursachten wirtschaftlichen Veränderungen verstetigen. Die Meinung, es könnte zeitnah wieder sich ein sinkendes Preisniveau ergeben, hat sich als völlig unrealistisch herausgestellt. Auch die Hoffnung auf eine zeitnah stark sinkende Inflation ist unrealistisch, die weitere Abnahme und Stabilisierung scheint jedenfalls begründet zu sein.

1.6.2 Corona

Die Bürger-Stiftung Ostholstein ist eine Stiftung die sowohl operativ wie auch fördernd tätig ist. Die Corona-Pandemie hatte daher das Wirken der Stiftung in den Jahren 2020 bis 2022 stark und in 2023 noch leicht beeinflusst. Auf eine (erneute) detaillierte Darstellung wird in diesem Bericht verzichtet.

Zusammenfassend lässt sich aber dennoch feststellen, dass …

a. von Seiten der Stiftung stets versucht wurde, das Bestmögliche aus und in der jeweiligen Situation zu machen,
b. die Stiftung von keiner privaten Institution oder von öffentlichen Körperschaften finanzielle Fördermittel oder Ausgleichszahlungen erhalten hat und
c. sich inzwischen insbesondere das Engagement unserer Freiwilligen wieder weitgehend „normalisiert“ hat.

1.7 Gütesiegel

Das Gütesiegel wird vom Bündnis der Bürgerstiftungen Deutschlands (früher Initiative Bürgerstiftungen) im Bundesverband Deutscher Stiftungen an solche Bürgerstiftungen verliehen, deren Satzungen die "10 Merkmale einer Bürgerstiftung" erfüllen.

Es hat sich über die Jahre erfolgreich als Qualitätsstandard der Bürgerstiftungsbewegung etabliert und dient insbesondere der Öffentlichkeitsarbeit und als Fundraisinginstrument.

Die Arbeit der Stiftung wurde von Seiten des Bundesverbandes Deutscher Stiftungen bereits nach der Gründung 2007 sehr schnell im Jahr 2008 mit der Verleihung des „Gütesiegels für Bürgerstiftungen“ honoriert. In den Jahren 2010, 2012, 2014 und 2017 wurde die Auszeichnung erneut vergeben. Die im Herbst 2017 erfolgte Auszeichnung galt erstmals für drei Jahre.

Im Jahr 2020 wurde der Bürger-Stiftung Ostholstein erneut das Gütesiegel für den Zeitraum 2021 bis 2023 verliehen. Im Berichtsjahr erhielt sie das Gütesiegel erneut, diesmal für den Zeitraum 2024 bis 2026.

Die geltenden Merkmale sind diesem Bericht als Anlage 6 beigefügt.

Hinweis:
Die Bürger-Stiftung Ostholstein arbeitet im Bündnis der Bürgerstiftungen Deutschlands (im Bundesverband Deutscher Stiftungen) mit. Sie kooperiert daneben mit der Stiftung Aktive Bürgerschaft.

1.8 Jubiläum der Stiftung

Die Bürger-Stiftung Ostholstein hat viele Gesichter!

15 Jahre Bürger-Stiftung Ostholstein – ein guter Grund im Rahmen einer kleinen Feierstunde Danke zu sagen. Die im Jahr 2007 gegründete Stiftung hat mittlerweile knapp 250 Ehrenamtliche, die sich unter ihrem Dach engagieren. Als Dankeschön für ihren Einsatz gab es ein buntes Jubiläumsprogramm mit Rück- und Ausblicken sowie einem künstlerischen Anteil. Das Motto der Stiftung war auch das Motto der Feier: Viele Menschen, ein Ziel: Gemeinsinn stärken. Mit diesem Leitgedanken sollen Verbindungen geschaffen werden. Durch Einsatz, Energie, Initiative und Kreativität aller Ehrenamtlichen.

Hier ein paar Eindrücke von der Feier (Fotos Thorge Huter):

Seit über 15 Jahren ein ganz wichtiger Bestandteil in Ostholstein

Vor über 15 Jahren wurde die Bürger-Stiftung Ostholstein gegründet, seitdem wurden über 1,3 Mio Euro für gemeinnützige und mildtätige Zwecke ausgegeben. Seit 03.07.2023 ist Reinhard Sager im Vorstand der Bürger-Stiftung.

15 Jahre Bürger-Stiftung Ostholstein – ein guter Grund im Rahmen einer kleinen Feierstunde Danke zu sagen. Die im Jahr 2007 gegründete Stiftung hat mittlerweile knapp 250 Ehrenamtliche, die sich unter ihrem Dach engagieren. Als Dankeschön für ihren Einsatz gab es ein buntes Jubiläumsprogramm mit Rück- und Ausblicken sowie einem künstlerischen Anteil. Das Motto der Stiftung war auch das Motto der Feier: Viele Menschen, ein Ziel: Gemeinsinn stärken. Mit diesem Leitgedanken sollen Verbindungen geschaffen werden. Durch Einsatz, Energie, Initiative und Kreativität aller Ehrenamtlichen.

Seit dem 03.07.2023 ist der ehemalige Landrat von Ostholstein Reinhard Sager aus dem Stiftungsrat in den Stiftungsvorstand gewechselt. Sager berichtete in seiner Festrede über die Gründungsgeschichte der Bürger-Stiftung Ostholstein und seine Bemühungen weitere Mitstreiter:innen für die Idee einer Bürger-Stiftung zu gewinnen. Sager freut sich, die Zukunft nun auch aktiv im Vorstand mitzugestalten.

Brigitte Rahlf-Behrmann, Vorsitzende des Stiftungsvorstandes, machte in Ihrer Festrede deutlich, wie die Stiftung seit Gründung im Jahr 2007 (Startkapital 100.000 Euro durch die Sparkasse Holstein) auf über aktuell 4,5 Mio Euro Stiftungskapital angewachsen ist. Die vor über 15 Jahren in Eutin gegründete Stiftung, die als Dachorganisation mittlerweile fünf Bürgerstiftungen und 30 Stiftungsfonds betreut, ist weiter auf Wachstumskurs. „Wir wollen weiter Gutes tun - und künftig noch mehr darüber reden. Damit noch mehr Menschen davon profitieren und auch mitmachen. Ohne das Engagement der Ehrenamtlichen wären wir nicht in der Lage, so viele positive Veränderungen in Ostholstein bewirken zu können“, so Rahlf-Behrmann.

Die Bürger-Stiftung Ostholstein versteht sich selbst als „Gemeinschaftseinrichtung“, unter dem sich Ostholsteiner in vielfältigen Projekten, Stiftungsfonds und regionalen Bürgerstiftungen individuell engagieren können.

Der neue stellvertretende Vorsitzende des Stiftungsrates, Landrat Timo Gaarz, betonte in seinem Grußwort die Wichtigkeit der Bürger-Stiftung Ostholstein für die Region. „Regionales Engagement von Ostholsteiner:innen für Ostholsteiner:innen soll auch weiterhin für Projekte insbesondere in der Region Ostholstein eingesetzt werden“.

Insgesamt wurden in 2022 knapp über 200.000 Euro für die laufende Stiftungsarbeit ausgegeben. Mit dem Stiftungsfonds-Modell kann sich jeder, egal ob Privatperson, Unternehmen oder Verein mit einer eigenen Stiftung unter dem Dach der Bürger-Stiftung engagieren und dauerhaft etwas Positives in der Region Ostholstein bewirken.

MENTOR-Netzwerktreffen zum 15-jährigen Bestehen der Bürger-Stiftung Ostholstein

Mit einem Netzwerktreffen auf dem Bungsberg dankte die Bürger-Stiftung Ostholstein zu ihrem Jubiläum auch den Lesepatinnen und Lesepaten des Mentor-Projekts. Angesichts des Mottos der Bürgerstiftung - von Ostholsteinern für Ostholsteiner - betonte Brigitte Ralf-Behrmann: „Das Wichtigste sind Sie, die Menschen, die sich ehrenamtlich engagieren."

Mit aktuell etwa 180 Lesepaten - Tendenz steigend, sei Mentor das größte Projekt der Stiftung. „Wir wollen uns heute bedanken, dass Sie Ihre Zeit schenken und das Lesen lehren." Was vor 15 Jahren mit einem Stiftungskapital von 100 000 Euro begonnen habe, so die Vorstandsvorsitzende der Stiftung, sei inzwischen auf 4,5 Millionen Euro angewachsen. Aus Spenden und Erträgen finanziere und unterstütze die Bürgerstiftung unter anderem Familienzentren, Elternbriefe, die Schreiambulanz, die Tafeln und vieles mehr. Mittlerweile würden fünf Bürgerstiftungen und 30 Stiftungsfonds betreut. „Wir wollen mit unserem Namen etwas Bleibendes schaffen für die nächsten Generationen."

Die Projektleiterinnen Mirena Günther und Martina Janke-Hansen betonten in ihrer Begrüßung ihre Dankbarkeit für das großartige Engagement, das an neun Mentor-Standorten in Ostholstein zu erleben sei. Mit Ratekau werde im November der zehnte Standort mit drei weiteren Schulen gegründet, so dass die Zahl der Mentoren zu Beginn des neuen Jahres deutlich über 200 Lesepaten liegen werde. Martina Janke-Hansen erinnerte angesichts dieser Bilanz an Initiator Hans-Peter Birkner, der Mentor 2015 in Ostholstein mit Finanzierung der Bürger-Stiftung gegründet habe und ohne dessen Arbeit dieser Erfolg nicht denkbar sei.

Mithilfe von Moderationskarten sammelte Stiftungsreferent Jörg Schepers Rückmeldungen der Mentoren zum Projekt ein. Als sehr positiv wurde die Arbeit mit der Kinderzeitung bewertet. Kritik gab es an der Kommunikation mit den Schulen. Deutlich wurde der Wunsch auch nach einem besseren Austausch untereinander sowie der Aktualisierung des Lesematerials. Der Festtagsnachmittag klang mit einem geselligen Beisammensein aus.

2.
Rechtliche Rahmenbedingungen

2.1 Satzung

Die alte (1.) Änderung der Satzung wurde am 07. Dezember 2007 durch die Stiftungsaufsicht (damals Kreis Ostholstein) mit dem Aktenzeichen 3.15.0 - 53-33 genehmigt.

Vor dem Hintergrund der rechtlichen Veränderungen (u.a. eigenständiges Stiftungsrecht im BGB) sowie steuerrechtlichen Notwendigkeiten und Anpassungen organisatorischer Regelungen nach Erfahrung in der Corona-Pandemie wurde von Stiftungsvorstand und Stiftungsrat eine Änderung der Satzung beschlossen.

Die neue (2.). Änderung der Satzung wurde am 29. Dezember 2023 durch die Stiftungsaufsicht (Kreis Plön) mit dem Aktenzeichen 14040-112 genehmigt.

Auch nach dieser jetzt geltenden Satzung ist die Stiftung sowohl operativ wie auch fördernd tätig.

Nach der geltenden Satzung ist die Stiftung sowohl operativ wie auch fördernd tätig.

Gefördert werden durch die Stiftung …	Operativ	Fördermittel an Dritte
die Jugend- und Altenhilfe	X	X
die Erziehung, Volks- und Berufsbildung	X	X
das bürgerschaftliche Engagement	X	X
mildtätige Zwecke	X	X
die Kunst und Kultur	X	X
den Denkmalschutz und die Denkmalpflege		X
die Heimatpflege und die Heimatkunde		X
der Sport	X	X
der Naturschutz, die Landschaftspflege und der Umweltschutz	X	X
die internationale Gesinnung, die Toleranz auf allen Gebieten der Kultur und des Völkerverständigungsgedankens	X	X
die Wissenschaft und Forschung		X
das öffentliche Gesundheitswesen		X
die Kriminalprävention		X
das Wohlfahrtswesen		X

2.2 Steuerliche Anerkennung

Der letzte aktuelle Freistellungsbescheid für 2020 bis 2022 wurde mit dem Aktenzeichen **20 / 290 / 76652** durch das Finanzamt Kiel am 11.07.2023 ausgestellt. Er ist befristet bis zum 31.12.2027.

Die steuerliche Anerkennung zur Ausstellung von Zuwendungsbestätigungen betrifft

- § 52 AO Abs. 2 Satz 1 Nr. 1 Förderung von Wissenschaft und Forschung
- § 52 AO Abs. 2 Satz 1 Nr. 3 Förderung des öffentlichen Gesundheitswesens
- § 52 AO Abs. 2 Satz 1 Nr. 4 Förderung der Jugend- und Altenhilfe
- § 52 AO Abs. 2 Satz 1 Nr. 5 Förderung der Kunst und Kultur
- § 52 AO Abs. 2 Satz 1 Nr. 6 Förderung des Denkmalschutzes und der Denkmalpflege
- § 52 AO Abs. 2 Satz 1 Nr. 7 Förderung der Erziehung, Volks- und Berufsbildung
- § 52 AO Abs. 2 Satz 1 Nr. 8 Förderung des Naturschutzes und der Landschaftspflege
- § 52 AO Abs. 2 Satz 1 Nr. 9 Förderung des Wohlfahrtswesens
- § 52 AO Abs. 2 Satz 1 Nr. 13 Förderung internationaler Gesinnung, der Toleranz auf allen Gebieten der Kultur und des Völkerverständigungsgedankens
- § 52 AO Abs. 2 Satz 1 Nr. 20 Förderung der Kriminalprävention
- § 52 AO Abs. 2 Satz 1 Nr. 21 Förderung des Sports
- § 52 AO Abs. 2 Satz 1 Nr. 22 Förderung der Heimatpflege und Heimatkunde
- § 52 AO Abs. 2 Satz 1 Nr. 25 Förderung des bürgerschaftlichen Engagements
- § 53 AO Förderung mildtätiger Zwecke

Vor dem Hintergrund der von der Stiftungsaufsicht genehmigten Änderung der Satzung wurde vom Finanzamt Kiel mit Bescheid am 29.01.2024 ein neuer Feststellungsbescheid nach § 60a Abs. 1 AO über die gesonderte Feststellung der satzungsmäßigen Voraussetzungen nach den §§ 51, 59, 60 und 61 AO erteilt.

2.3 Stiftungsaufsicht

Gemäß § 18 i.V. mit § 9 des für Schleswig-Holstein geltenden neuen Stiftungsgesetzes vom 30. Mai 2023 (Inkraft getreten am 01.07.2023) liegt die Aufsicht über unsere Stiftung beim Kreis Ostholstein. Der Kreis Ostholstein hat diese Aufgabenwahrnehmung aber schon vor Jahren vertraglich auf den Kreis Plön (Geschäftszeichen 14010-112.OH) übertragen.

Anzeigepflichtige Handlungen nach § 6 Absatz 1 Nr. 2 bis 5 des neuen StiftG-SH hat es im Berichtsjahr nicht gegeben.

Mit der Stiftungsaufsicht wurde im Berichtsjahr ein Abstimmungsgespräch zu relevanten Modalitäten im Zusammenhang mit drei Erbfällen geführt.

2.4 Prüfung der Stiftung

Nach § 5 der geltenden Satzung prüft ein geeigneter externer Prüfer einmal jährlich das Rechnungswesen der Stiftung, den Jahresabschluss und die Vermögensübersicht sowie den Bericht über die Erfüllung des Stiftungszweckes.

Die vorgeschriebene Prüfung wurde für das Jahr 2022 durchgeführt. Der Prüfungsbericht wurde dem Stiftungsrat vor dessen Beschlussfassung zum Jahresabschluss 2022 und zur Entlastung des Stiftungsvorstandes für das Jahr 2022 zur Kenntnis gegeben. Daneben wurde der Prüfungsbericht sowohl der zuständigen Stiftungsaufsicht wie auch dem zuständigen Finanzamt zur Verfügung gestellt.

Nach § 8 Absatz 3 des neuen Stiftungsgesetzes müssen Stiftungen zukünftig der Aufsicht einen Prüfbericht vorliegen, wenn ihr zu erhaltendes Grundstockvermögen mindestens 2.000.000 Euro beträgt. Dies ist bei unserer Stiftung der Fall. Nach § 8 Absatz 1 des neuen Stiftungsgesetzes kann dieser Prüfbericht auch durch unseren bisherigen Prüfer (Revision der Sparkasse Holstein) erstellt werden.

Vor diesem Hintergrund wird für das Berichtsjahr entsprechend verfahren.

Die neue Satzung der Stiftung hat die Weitergabe dieses Prüfungsberichtes an Stiftungsaufsicht und Finanzverwaltung unabhängig von der gesetzlichen (und nur in SH geltenden) Vorschrift ohnehin verpflichtend geregelt.

2.5 Transparenzregister

Auf Grundlage des Gesetzes zur Umsetzung der Vierten EU-Geldwäscherichtlinie, zur Ausführung der EU-Geldtransferverordnung und zur Neuorganisation der Zentralstelle für Finanztransaktionsuntersuchungen ist das Transparenzregister seit dem 26.06.2017 im Internet verfügbar.

Die Bürger-Stiftung Ostholstein wird mit der Nummer **6400002194** („Nr. d.t. Rechtseinheit“) im Transparenzregister geführt.

2.6 LEI-Pflicht nach MiFID II

Seit dem 3. Januar 2018 gilt für Unternehmen in Europa die Pflicht zum Führen eines LEI, wenn sie am Wertpapierhandel teilnehmen. Diese Pflicht ergibt sich aus den in der Neufassung der Richtlinie 2014/65/EG über Märkte für Finanzinstrumente der Europäischen Union (MiFID II) neu geregelten Meldepflichten von depotführenden Banken, Wertpapierdienstleistungsunternehmen sowie anderen Finanzdienstleistern. Das bedeutet, dass ab dem 03.01.2018 europaweit gilt: Kein LEI – kein Handel.

Die Bürger-Stiftung Ostholstein wurde mit der **LEI 8945006ZA4H5UW23CH86** registriert.

3.
Stiftungskapital … Grundstockvermögen

Seit dem 01.07.2023 gilt das jetzt in einem eigenen Abschnitt im BGB geregelte neue Stiftungsrecht. In diesem Zusammenhang werden auch Begriffe definiert.

Vor diesem Hintergrund wird zukünftig primär vom Grundstockvermögen statt vom Stiftungskapital gesprochen.

In der Anlage 3 befindet sich eine Übersicht, die die Entwicklung seit der Errichtung der Stiftung im Jahr 2007 bis heute detailliert darstellt.

Für das Berichtsjahr (und das Vorjahr) stellt sich die Entwicklung wie folgt dar:

Jahr		Kapitalstock Stiftungs-geschäft	Allgemeines Kapital der Stiftung	Zustiftungen in Stiftungsfonds	Stiftungs-kapital insgesamt	darin Sachvermögen Stiftungsfonds
2023	Veränderung		100,00 €	227.191,89 €	227.291,89 €	1.782,50 €
	per 31.12.2023	100.000,00 €	1.092.818,62 €	3.693.295,56 €	4.786.114,18 €	1.243.316,89 €
						25,98%
			22,8%	77,2%	100,0%	
			2023	Veränderung	227.291,89 €	
					5,0%	
2022	Veränderung		100,00 €	289.789,69 €	289.889,69 €	591.870,62 €
	per 31.12.2022	100.000,00 €	1.092.718,62 €	3.466.103,67 €	4.558.822,29 €	1.241.534,39 €
						27,23%

Die Dachstiftung besitzt nur geringes - und aus laufenden Mitteln finanziertes - Sachanlagevermögen.

Für die Stiftungsfonds stellt sich die Situation anders dar: zwei Stiftungsfonds sind auch Eigentümer von Immobilien. Einerseits betrifft dies die Bürgerstiftung Bad Schwartau (Erbschaft einer Eigentumswohnung und eines Pkw-Stellplatzes) und andererseits die MGM-Stiftung (Wunsch des Stifters; 3 Pflegeimmobilien in einem Eutiner Pflegezentrum sowie eine Wohnung in Solingen). Des Weiteren ist noch ein geerbtes (und mit Einfamilienhaus und Garage bebautes) und für den Verkauf vorgesehenes Grundstück im Eigentum der Stiftung [siehe Seite 44]. Im Jahr 2022 kam ein derzeit noch unbebautes Grundstück für die Wilck-Stiftung in Stockelsdorf. Dieses wird durch ein Unternehmen bebaut werden und der Stiftungsfonds wird dann aus Erbpachtverträgen Erträge generieren.

Letzteres führte innerhalb des Stiftungskapitals im Berichtsjahr bei den Stiftungsfonds zu einer deutlichen Veränderung zulasten des Finanzanlagevermögens und zugunsten des Sachanlagevermögens.

Aus einer Erbschaft heraus hat die Stiftung im Berichtsjahr weiteres Grundvermögen geerbt. Zum Ende des Jahres befand sich die gesamte Erbangelegenheit noch in einer „Abwicklungsphase“. Es steht aber bereits fest, dass dieses Grundvermögen im Rahmen der Erbschaftsabwicklung zur Begleichung von geltend gemachten Pflichtteilsansprüchen veräußert wird. Vor diesem Hintergrund ist der „unklare Teil der Erbschaft“ in den gesamten Zahlen zum Grundstockvermögen nicht enthalten. Eine abschließende Klärung wird im Jahr 2024 erfolgen.

Das Grundstockvermögen hat sich im Berichtsjahr um 227.291,89 EUR (und im Vorjahr 289.889,69 EUR) auf 4.786.114,18 EUR (Vorjahr 4.558.822,29 EUR) erhöht.

Des Weiteren gilt für das Berichtsjahr:

- Es gab **keine** aus den Rücklagen bewirkte Veränderung.
- Es gab keine Zuführungen durch Ergebnisse aus Vermögensumschichtungen.

Die Stiftung besitzt seit 2016 auch **aus Stiftungskapital** finanziertes Sachanlagevermögen. Es liegt unverändert bei 1.241.534,39 EUR.

Dachstiftung

Das nicht zweckgebundene Vermögen der „Dachstiftung“ hat sich im Berichtsjahr wie im Vorjahr um 100,00 EUR erhöht und liegt bei 1.092.818,62 EUR. Der Anteil am gesamten Stiftungskapital / Grundstockvermögen beträgt 22,8%.

Stiftungsfonds

Das zweckgebundene Vermögen (Stiftungsfonds bzw. „Stiftungen in der Stiftung“) hat sich um 227.191,89 EUR (Vorjahr 289.789,69 EUR) erhöht und liegt zum Ende des Jahres bei einem Volumen von 3.693.295,56 EUR (Vorjahr 3.466.103,67 EUR), das sich in 35 Stiftungsfonds befindet.

Die Zustiftungen für die Stiftungsfonds stellen wie folgt dar:

Stiftungsfonds	Bezeichnung	Zustiftungen
01-17	Bürgerstiftung Schwartau	10.000,00
01-18	ATSV-Stiftung	18.421,89
01-20	Bürgerstiftung Eutin	500,00
01-22	Segler-Stiftung	3.170,00
01-24	AuHG-Ramler-Stiftung	70.000,00
01-27	Bürgerstiftung Gemeinde Ratekau	100,00
01-40	Wilck-Stiftung	100.000,00
01-41	Stiftung Birgit Möller	25.000,00
2023	Gesamtbetrag	227.191,89

Der Anteil der Stiftungsfonds am gesamten Stiftungskapital beträgt 77,2%. - Die Aufgliederung der Stiftungsfonds stellt sich wie folgt dar:

A. Sachanlagen

	Inhalt					Wertansatz am 01.01.2023	Veränderung	Wertansatz am 31.12.2023	Hinweis
2.2	**Sachanlagen / Anlagevermögen (Kapitalstock - Stiftungsfonds)**								
	Stiftungsfonds	Nr.	001	bis	040	**1.241.534,39**	**1.782,50**	**1.243.316,89**	
2.2-017-01	Eigentumswohnung mit Pkw-Stellplatz in Bad Schwartau		StF 01-017	2016		118.000,00	0,00		Wertminderung, Abgang
							0,00	118.000,00	Zugang
2.2-031-01	Wohnung (im Pflegeheim) in Eutin	P 124	StF 01-031	2016		185.890,20	0,00		Wertminderung, Abgang
		30,62 m²	Appartmentfläche	67,4692 m²			0,00	185.890,20	Zugang
2.2-031-02	Wohnung (im Pflegeheim) in Eutin	P 129	StF 01-031	2016		172.898,53	0,00		Wertminderung, Abgang
		28,48 m²	Appartmentfläche	63,9092 m²			0,00	172.898,53	Zugang
2.2-031-03	Wohnung (im Pflegeheim) in Eutin	P 126	StF 01-031	2016		172.875,04	0,00		Wertminderung, Abgang
		27,06 m²	Appartmentfläche	65,3292 m²			0,00	172.875,04	Zugang
2.2-031-04	Wohnung (im Mehrfamilienhaus) in Solingen		StF 01-031			0,00	0,00		Wertminderung, Abgang
			wegen Nießbrauchsrecht keine Vermögensbewertung				0,00	0,00	Zugang
2.2-040-01	Grundstück mit Erbbaurecht in Stockelsdorf		StF 01-040	2022		591.870,62	0,00		Wertminderung, Abgang
							1.782,50	593.653,12	Zugang
2.2-024-01	Einfamilienhaus aus Erbschaft in Sierksdorf		StF 01-24	2022		0,00	0,00		Wertminderung, Abgang
			wegen offenem Verkauf keine Vermögens-bewertung				0,00	0,00	Zugang

B. Finanzanlagen

Lfd. Nr.	Inhalt	Wertansatz am 01.01.2023	Veränderung	Wertansatz am 31.12.2023
2	**Finanzanlagen / Anlagevermögen (Stiftungsfonds)**	**2.224.569,28**	**225.409,39**	**2.449.978,67**
			(Zustiftungen)	
001	Stiftung Feldsteinkirche Ratekau	17.297,00	0,00	17.297,00
002	Stiftung Sport und Jugend in Ostholstein	10.000,00	0,00	10.000,00
003	Stiftung Natur und Umwelt in Ostholstein	10.000,00	0,00	10.000,00
006	Stiftung Fehmarn	5.000,00	0,00	5.000,00
007	Stiftung Heiligenhafen-Großenbrode	4.000,00	0,00	4.000,00
009	Stiftung Region Oldenburg	7.000,00	0,00	7.000,00
010	Stiftung Ahrensbök	4.000,00	0,00	4.000,00
012	Stiftung Region Grömitz	4.000,00	0,00	4.000,00
013	Stiftung Region Lensahn	4.000,00	0,00	4.000,00
015	Stiftung Scharbeutz	4.000,00	0,00	4.000,00
016	Stiftung Timmendorfer Strand	4.000,00	0,00	4.000,00
017	Bürgerstiftung Bad Schwartau	153.858,44	10.000,00	163.858,44
018	ATSV-Stiftung	226.354,14	18.421,89	244.776,03
019	Hannelore Kuhlmann Stiftung	40.000,00	0,00	40.000,00
020	Bürgerstiftung Eutin	59.297,80	500,00	59.797,80

Lfd. Nr.	Inhalt	Wertansatz am 01.01.2023	Veränderung	Wertansatz am 31.12.2023
2	**Finanzanlagen / Anlagevermögen (Stiftungsfonds)**	**2.224.569,28**	**225.409,39**	**2.449.978,67**
			(Zustiftungen)	
021	Stiftung Kinderherz Timmendorfer Strand	14.010,50	0,00	14.010,50
022	Segler-Stiftung Malente	14.650,00	3.170,00	17.820,00
023	Bürgerstiftung Region Neustadt	42.015,00	0,00	42.015,00
024	Agnes und Hans Gerhard Ramler Stiftung	294.100,00	70.000,00	364.100,00
025	My-Stiftung	290.813,04	0,00	290.813,04
026	Geschwister Schütt-Manhagen Stiftung	50.000,00	0,00	50.000,00
027	Bürger-Stiftung Gemeinde Ratekau	18.017,65	100,00	18.117,65
028	Kulturstiftung Timmendorfer Strand	40.000,00	0,00	40.000,00
029	Kinder-Stiftung Kluvetasch-Rettin	146.100,10	0,00	146.100,10
030	Bernard-Stiftung	35.000,00	0,00	35.000,00
031	MGM-Stiftung	261.926,23	0,00	261.926,23
032	MGM-Verbrauchsstiftung	5.000,00	0,00	5.000,00
033	Familie und Beruf Ostholstein	2.500,00	0,00	2.500,00
034	H.-O.-Hintz-Stiftung	20.000,00	0,00	20.000,00
035	Stiftung Lions Club Eutin	16.000,00	0,00	16.000,00
036	Bürgerstiftung Stockelsdorf	13.500,00	0,00	13.500,00
037	GRW-Stiftung	25.000,00	0,00	25.000,00
038	Schenk-Jauernig-Stiftung	375.000,00	0,00	375.000,00
039	Reinhard Benson-Stiftung			
040	C.K.-Wilck-Stiftung Stockelsdorf	8.129,38	98.217,50	106.346,88
041	Stiftung Birgit Möller	0,00	25.000,00	25.000,00

4.
Einnahmen- und Ausgaben-Rechnung (EAR)

Für die Stiftung wurde eine "Einnahmen-/Ausgaben-Rechnung 2023" erstellt. Diese ist Bestandteil dieses Berichtes und als **Anlage 1** beigefügt.

Daneben gibt es als **Anlage 2a** komprimierte Gesamtübersichten zu Einnahmen und Ausgaben sowie Geldvermögen und deren Bewertung per 31.12.2023 für
- die Ebene der Gesamtstiftung,
- die Ebene der Dachstiftung und
- jeden einzelnen Stiftungsfonds.

4.1 Einnahmen- und Ausgabenstruktur

Die **Einnahmen** der Stiftung **aus laufender Tätigkeit** stellen sich für das Berichtsjahr wie folgt dar:

Inhalt	2023			2022
	Betrag in EUR			
Einnahmen aus laufender Tätigkeit		372.936,52		197.460,50
• Erträge aus dem Kapitalstock	36.005,50			36.005,50
• Erträge aus der laufenden Liquiditätsvorhaltung (abzüglich Rundungsdifferenz StF)	3.101,48			2.975,19
• Erträge aus gebildeten Stiftungsfonds	155.516,33			63.260,87
• Einnahmen für operative Projekte (Rückzahlung Fördermittel)	0,00			0,00
• Allgemeine Spenden	80.380,00			40.100,00
• Zweckgebundene Spenden	20.500,00			23.673,62
• Spenden Stiftungsfondszwecke	76.615,17			30.537,32
• Sonstige Einnahmen Stiftungsfondszwecke	818,04			908,00
• Sponsoring Stiftungsfondszwecke	*0,00*			0,00

Die allgemeinen Spenden zugunsten der Dachstiftung kamen zunächst mit zusammen 60.000,00 EUR von den beiden großen Dauerförderern unserer Stiftung:
- der Sparkasse Holstein (40.000,00 EUR)
- dem Zweckverband Ostholstein (2x 10.000,00 EUR … davon einmal nachträglich für 2022).

Daneben gab es eine Vielzahl von Einzelspenden von natürlichen Personen, Unternehmen und Gebietskörperschaften anlässlich der Verabschiedung von Landrat Reinhard Sager. In diesem Zusammenhang wurden der Stiftung 17.415,00 EUR gespendet.

Kurz vor dem Jahresende verstarb der Stockelsdorfer Michael Hitzfeld. Im Zusammenhang mit seiner Beisetzung bat er um eine Spende zugunsten unserer Stiftung. Bis zum Ende des Berichtsjahres wurden 2.655,00 EUR gespendet (weitere Spenden im Umfang von 200,00 EUR gingen noch im Januar 2024 ein).

Schlussendlich gab es noch weitere kleine Spenden natürlicher Personen (310,00 EUR).

Die zweckgebundenen Spenden (20.500,00 EUR) kamen für mildtätige Zwecke von der ZVO Entsorgung GmbH (20.000,00 EUR, davon 10.000,00 EUR nachträglich für 2022) sowie 500,00 EUR von einer natürlichen Person aus Stockelsdorf. Der letztere Betrag ist für das Projekt „Ukraine-Hilfe“ der Bürgerstiftung Stockelsdorf, das operativ über die Dachstiftung abgewickelt wurde/wird vorgesehen. Hierbei geht es darum, mit unterschiedlichen Hilfen die vielfältigen Härten für die geflüchteten Menschen zu mildern.

Die von der ZVO Entsorgung GmbH gespendeten Mittel werden insbesondere im Bereich der „Tafelarbeit“ eingesetzt.

Die Spenden für Stiftungsfondszwecke stellen sich im Detail wie folgt dar:

Stiftungsfonds	Bezeichnung	Allgemeine Spenden	Zweckgebundene Spenden
01-01	Stiftung Feldsteinkirche Ratekau	150,00	0,00
01-09	Stiftung Region Oldenburg in Holstein	117,57	0,00
01-17	Bürgerstiftung Bad Schwartau	660,00	0,00
01-20	Bürger-Stiftung Eutin	2.600,00	8.530,00
01-24	Agnes und Hans Gerhard Ramler Stiftur	40.533,97	0,00
01-27	Bürgerstiftung Gemeinde Ratekau	1.459,60	60,00
01-36	Bürgerstiftung Stockeldorf	709,03	21.795,00
		46.230,17	30.385,00
2023	Gesamtbetrag	76.615,17	

Die **Ausgaben** der Stiftung **aus laufender Tätigkeit** stellen sich für das Berichtsjahr wie folgt dar:

Inhalt	2023			*2022*
	Betrag in EUR			
Ausgaben aus laufender Tätigkeit		215.194,51		209.391,29
• Satzungsgemäße Leistungen - Förderungen	20.100,00			24.350,00
davon für Tafeln in Ostholstein (Mildtätigkeit)	*7.000,00*			4.500,00
• Satzungsgemäße Leistungen - BüSt Stockelsdorf	2.999,21			11.925,30
• Satzungsgemäße Leistungen - Operativ Sonstiges	29.748,53			36.824,02
• Satzungsgemäße Leistungen - MENTOR	11.501,35			8.242,27
• Satzungsgemäße Leistungen - Elternbriefe	7.485,12			7.287,20
• Satzungsgemäße Leistungen - Stiftungsfonds	44.242,40			40.155,09
• Personalaufwand	0,00			0,00
• Sachaufwand (Verwaltungskosten / Gebühren / GF)	6.995,93			6.775,63
• Sachaufwand (Öffentlichkeitsarbeit / Internet)	634,20			952,56
• Ausgaben der Stiftungsfonds	84.582,16			70.961,10
• Sonstige Ausgaben	6.905,61			1.918,12

Die satzungsgemäßen Leistungen gingen an verschiedene Körperschaften bzw. wurden im Rahmen der operativen Zweckverwirklichung (siehe folgende Seite) verwendet.

· Operative Zweckverwirklichung der Stiftung		51.734,21
· Satzungsgemäße Leistungen - BüSt Stockelsdorf	-2.999,21	
· Satzungsgemäße Leistungen - Operativ Sonstiges	-29.748,53	
· Satzungsgemäße Leistungen - MENTOR	-11.501,35	
· Satzungsgemäße Leistungen - Elternbriefe	-7.485,12	

· Satzungsgemäße Leistungen - Operativ Sonstiges		29.748,53
· Unterstützung der regionalen Bürgerstiftungen und der Stiftungsfonds	-28.677,30	
· Projekt "EA-Koordination OH"	-380,80	
· Projekt "Energiekisten"	-690,43	

Die Ausgaben der Dachstiftung im Zusammenhang mit der Zweckverwirklichung wurden mit 52.685,68 EUR aus Rücklagen mitfinanziert:

	Inhalt			Wertansatz am 01.01.2023	Veränderung	Wertansatz am 31.12.2023	Hinweis
51	Rücklage nach § 62 Abs. 1 Nr. 1 AO	Elternbriefe	DachSt	20.000,00	-7.485,12		Auflösung
	für Projekte und "Regelförderungen"	Mentor		10.000,00	-10.000,00		Auflösung
		Jugendhilfe / Bildung		20.000,00	-12.101,35		Auflösung
51.3	Rücklage nach § 62 Abs. 1 Nr. 1 AO für mildtätige Zwecke		DachSt	27.500,00	-7.000,00		Auflösung
51.4	Rücklage nach § 62 Abs. 1 Nr. 1 AO für zugesagte Fördermaßnahmen		DachSt	13.100,00	-13.100,00		Auflösung
51.36	Rücklage nach § 62 Abs 1 Nr. 1 AO für Ukraine Hilfsfonds BüSt Ostholstein		StF 01-36	0,00	-2.999,21		Auflösung
					Auflösung:	**-52.685,68**	

Der allgemeine Sachaufwand stellt sich für das Berichtsjahr wie folgt dar:

· Sachaufwand (Verwaltungskosten / Gebühren / GF)		6.995,93
Stiftungsbüro	-4.600,00	
Versicherung	-2.395,93	
Sonstiges	0,00	

Hinweis:
In den Ausgaben für die Versicherungen sind auch die Prämien enthalten, die für die Freiwilligenarbeit der Stiftungsfonds anfallen.

Die sonstigen Ausgaben setzen sich wie folgt zusammen:

· Sonstige Ausgaben		6.905,61
Konto- und Depotgebühren	-1.268,00	
Bundesverband	-572,00	
LEI	-82,11	
Transparenzregister	0,00	
Präsente	-493,90	
Jubiläumsfeierlichkeiten	-4.289,85	
Mitgliedsbeitrag AktivRegion	-120,00	
Kosten Notariat	-29,75	
Sonstiges	-50,00	

Hinweis:

Die Stiftung erstattet Gremienmitgliedern und Mitarbeitern lediglich nachgewiesene tatsächliche Ausgaben und machte von der satzungs- und steuerrechtlich bestehenden Möglichkeit pauschalierter Ausgabenerstattungen im Berichtsjahr keinen Gebrauch.

Insgesamt ergibt sich für das Berichtsjahr ein Einnahmenüberschuss aus der laufenden Tätigkeit von 157.742,01 EUR (Vorjahr Ausgabenüberschuss 11.930,79 EUR).

Im investiven Bereich gab es im Berichtsjahr Ausgaben von 1.782,50 EUR. Sie betrafen den Erwerb eines unbebauten Grundstückes für den Stiftungsfonds (01-40).

Die Ausgaben für die Zweckverwirklichung und die allgemeinen Ausgaben der Stiftungsfonds stellen sich für das Berichtsjahr wie folgt dar:

• Satzungsgemäße Leistungen - Stiftungsfonds		44.242,40
Operative Zweckverwirklichung	-24.338,72	
Allgemeine Fördermaßnahmen	-19.903,68	

• Ausgaben der Stiftungsfonds		84.582,16
Personalaufwand	0,00	
Sachaufwand (VerwK / Gebühren)	0,00	
Sachaufwand (Öffentlichkeitsarbeit)	-357,00	
Sonstiger Aufwand	-84.225,16	
- darunter Ausgaben für Veranstaltungen etc.	-1.203,45	
- darunter Ausgaben für Wohnungsverwaltung	-33.574,89	
- darunter Ausgaben für Erbfall-/Nachlassabwicklu	*-51.229,32*	

- **Aufgliederung der Einnahmen und Ausgaben sowie der Zustiftungen nach Dachstiftung, Stiftungsfonds und Gesamtstiftung**

2023	**Dachstiftung**	**Stiftungsfonds**	**Gesamtstiftung**
Einnahmen aus laufender Tätigkeit	139.986,98	232.949,54	372.936,52
Ausgaben aus laufender Tätigkeit	86.369,95	128.824,56	215.194,51
Einnahmen-/Ausgabenüberschuss	53.617,03	104.124,98	157.742,01
Ausgaben für investive Zwecke	0,00	1.782,50	1.782,50
Finanzierungsfreisetzung / - bedarf	*53.617,03*	*102.342,48*	*155.959,51*
Zustiftungen	100,00	227.191,89	227.291,89
Erhöhung/Verminderung des Bestandes an Geldmitteln	**53.717,03**	**329.534,37**	**383.251,40**

Als Ergebnis ergibt sich für die Stiftung eine Erhöhung im Geldvermögen von 383.251,40 EUR (im Vorjahr gab es eine Abnahme um 313.911,72 EUR) auf den neuen Bestand von 4.226.547,70 EUR (Vorjahr 3.843.296,30 EUR).

Die Zustiftungen zugunsten der Dachstiftung kamen von einer natürlichen Person (100,00 EUR).

Nachfolgend eine Übersicht der Zustiftungen zugunsten der einzelnen Stiftungsfonds:

Stiftungsfonds	Bezeichnung	Zustiftungen
01-17	Bürgerstiftung Schwartau	10.000,00
01-18	ATSV-Stiftung	18.421,89
01-20	Bürgerstiftung Eutin	500,00
01-22	Segler-Stiftung	3.170,00
01-24	AuHG-Ramler-Stiftung	70.000,00
01-27	Bürgerstiftung Gemeinde Ratekau	100,00
01-40	Wilck-Stiftung	100.000,00
01-41	Stiftung Birgit Möller	25.000,00
2023	Gesamtbetrag	227.191,89

- **Aufgliederung der Einnahmen für die Stiftungsfonds**

Stiftungs-fonds	Bezeichnung	Erträge Stiftungsfonds	Erträge Liquiditäts-vorhaltung	Allgemeine Spenden	Zweck-gebundene Spenden	Sonstige Einnahme	Zustiftungen
01-01	Stiftung Feldsteinkirche Ratekau	323,11	0,00	150,00	0,00	0,00	0,00
01-02	Stiftung Sport und Jugend in OH	208,75	0,00	0,00	0,00	0,00	0,00
01-03	Stiftung Natur und Umwelt	208,75	0,00	0,00	0,00	0,00	0,00
01-06	Stiftung Fehmarn	105,05	0,00	0,00	0,00	0,00	0,00
01-07	Stiftung Heiligenhafen-Großenbrode	83,50	0,00	0,00	0,00	0,00	0,00
01-08	Stiftung Region Neustadt	0,00	0,00	0,00	0,00	0,00	0,00
01-09	Stiftung Region Oldenburg	146,80	0,00	117,57	0,00	0,00	0,00
01-10	Stiftung Ahrensbök	83,50	0,00	0,00	0,00	0,00	0,00
01-12	Stiftung Region Grömitz	83,50	0,00	0,00	0,00	0,00	0,00
01-13	Stiftung Region Lensahn	83,50	0,00	0,00	0,00	0,00	0,00
01-15	Stiftung Scharbeutz	83,50	0,00	0,00	0,00	0,00	0,00
01-16	Stiftung Timmendorfer Strand	83,50	0,00	0,00	0,00	0,00	0,00
01-17	Bürgerstiftung Bad Schwartau	11.053,66	0,00	660,00	0,00	0,00	10.000,00
01-18	ATSV-Stiftung	3.771,40	0,00	0,00	0,00	0,00	18.421,89
01-19	Hannelore Kuhlmann Stiftung	835,92	0,00	0,00	0,00	0,00	0,00
01-20	Bürger-Stiftung Eutin	1.372,25	0,00	2.600,00	8.530,00	0,00	500,00
01-21	Stiftung Kinderherz Timmendorfer Strand	349,85	0,00	0,00	0,00	0,00	0,00
01-22	Stiftung Seglervereinigung Malente-Gremsmühlen	236,75	0,00	0,00	0,00	0,00	3.170,00
01-23	Bürgerstiftung Region Neustadt	472,14	0,00	0,00	0,00	0,00	0,00
01-24	Agnes und Hans Gerhard Ramler Stiftung	4.592,26	0,00	40.533,97	0,00	818,04	70.000,00
01-25	My-Stiftung	7.226,49	91,00	0,00	0,00	0,00	0,00
01-26	Geschwister Schütt-Manhagen-Stiftung	397,50	0,00	0,00	0,00	0,00	0,00
01-27	Bürgerstiftung Gemeinde Ratekau	188,28	0,00	1.459,60	60,00	0,00	100,00
01-28	Kulturstiftung Timmendorfer Strand	1.450,00	0,00	0,00	0,00	0,00	0,00
01-29	Kinderstiftung Kluvetasch	1.360,89	0,00	0,00	0,00	0,00	0,00
01-30	Bernard-Stiftung	784,35	0,00	0,00	0,00	0,00	0,00
01-31	MGM-Stiftung	22.159,55	769,09	0,00	0,00	0,00	0,00
01-32	MGM-Verbrauchsstiftung	0,00	0,00	0,00	0,00	0,00	0,00
01-33	Familie und Beruf Ostholstein	35,00	0,00	0,00	0,00	0,00	0,00
01-34	H.-O.-Hintz Stiftung	579,64	0,00	0,00	0,00	0,00	0,00
01-35	Stiftung Lions Club Eutin	289,25	0,00	0,00	0,00	0,00	0,00
01-36	Bürgerstiftung Stockeldorf	243,05	0,00	709,03	21.795,00	0,00	0,00
01-37	GRW-Stiftung	579,64	0,00	0,00	0,00	0,00	0,00
01-38	Schenk-Jauernig-Stiftung	6.473,19	0,00	0,00	0,00	0,00	0,00
01-40	C.K.-Wilck-Stiftung Stockelsdorf	15.203,07	0,00	0,00	0,00	0,00	100.000,00
01-41	Stiftung Birgit Möller Pansdorf	73.508,65	0,00	0,00	0,00	0,00	25.000,00
		154.656,24	860,09	46.230,17	30.385,00	818,04	227.191,89
		155.516,33		76.615,17		818,04	227.191,89
		460.141,43					

- **Aufgliederung der Ausgaben für die Stiftungsfonds**

Stiftungs-fonds	Bezeichnung	Operative Zweckver-wirklichung	Allgemeine Förder-maßnahme	Personal-aufwand	Sachaufwand (VerwK / Gebühren)	Sachaufwand (Öffentlich-keitsarbeit)	Sonstiger Aufwand (teilweise incl. Fördermittel; teilweise mit Aufwand für Wohnungsverwaltung)
01-01	Stiftung Feldsteinkirche Ratekau	0,00	0,00	0,00	0,00	0,00	0,00
01-02	Stiftung Sport und Jugend in OH	0,00	0,00	0,00	0,00	0,00	0,00
01-03	Stiftung Natur und Umwelt	0,00	0,00	0,00	0,00	0,00	0,00
01-06	Stiftung Fehmarn	0,00	250,00	0,00	0,00	0,00	0,00
01-07	Stiftung Heiligenhafen-Großenbrode	0,00	0,00	0,00	0,00	0,00	0,00
01-08	Stiftung Region Neustadt	0,00	0,00	0,00	0,00	0,00	0,00
01-09	Stiftung Region Oldenburg	0,00	490,00	0,00	0,00	0,00	0,00
01-10	Stiftung Ahrensbök	0,00	0,00	0,00	0,00	0,00	0,00
01-12	Stiftung Region Grömitz	0,00	200,00	0,00	0,00	0,00	0,00
01-13	Stiftung Region Lensahn	0,00	0,00	0,00	0,00	0,00	0,00
01-15	Stiftung Scharbeutz	0,00	0,00	0,00	0,00	0,00	0,00
01-16	Stiftung Timmendorfer Strand	0,00	0,00	0,00	0,00	0,00	0,00
01-17	Bürgerstiftung Bad Schwartau	300,00	1.080,00	0,00	0,00	0,00	4.287,67
01-18	ATSV-Stiftung	0,00	3.000,00	0,00	0,00	0,00	0,00
01-19	Hannelore Kuhlmann Stiftung	0,00	0,00	0,00	0,00	0,00	0,00
01-20	Bürger-Stiftung Eutin	5.927,01	440,00	0,00	0,00	0,00	91,00
01-21	Stiftung Kinderherz Timmendorfer Strand	0,00	0,00	0,00	0,00	0,00	0,00
01-22	Stiftung Seglervereinigung Malente-Gremsmühlen	0,00	0,00	0,00	0,00	0,00	0,00
01-23	Bürgerstiftung Region Neustadt	300,00	0,00	0,00	0,00	0,00	0,00
01-24	Agnes und Hans Gerhard Ramler Stiftung	0,00	300,00	0,00	0,00	0,00	10.493,46
01-25	My-Stiftung	0,00	4.500,00	0,00	0,00	0,00	0,00
01-26	Geschwister Schütt-Manhagen-Stiftung	0,00	0,00	0,00	0,00	0,00	0,00
01-27	Bürgerstiftung Gemeinde Ratekau	671,34	0,00	0,00	0,00	357,00	46,58
01-28	Kulturstiftung Timmendorfer Strand	0,00	0,00	0,00	0,00	0,00	0,00
01-29	Kinderstiftung Kluvetasch	0,00	3.050,00	0,00	0,00	0,00	0,00
01-30	Bernard-Stiftung	0,00	0,00	0,00	0,00	0,00	0,00
01-31	MGM-Stiftung	0,00	0,00	0,00	0,00	0,00	34.254,49
01-32	MGM-Verbrauchsstiftung	0,00	0,00	0,00	0,00	0,00	0,00
01-33	Familie und Beruf Ostholstein	0,00	0,00	0,00	0,00	0,00	0,00
01-34	H.-O.-Hintz Stiftung	0,00	900,00	0,00	0,00	0,00	0,00
01-35	Stiftung Lions Club Eutin	0,00	260,32	0,00	0,00	0,00	0,00
01-36	Bürgerstiftung Stockeldorf	17.140,37	4.433,36	0,00	0,00	0,00	1.065,87
01-37	GRW-Stiftung	0,00	0,00	0,00	0,00	0,00	0,00
01-38	Schenk-Jauernig-Stiftung	0,00	1.000,00	0,00	0,00	0,00	0,00
01-40	C.K.-Wilck-Stiftung Stockelsdorf	0,00	0,00	0,00	0,00	0,00	0,00
01-41	Stiftung Birgit Möller Pansdorf	0,00	0,00	0,00	0,00	0,00	33.986,09
		24.338,72	19.903,68	0,00	0,00	357,00	84.225,16
		44.242,40		84.582,16			
		128.824,56					

4.2 Anschaffung / Verkauf von Anlagevermögen, Investitionen

Im Berichtsjahr gab es für die Dachstiftung keine Transaktionen.

Für den Stiftungsfonds 11-40 wurde 2022 ein unbebautes Grundstück in Stockelsdorf erworben. Dies bewirkte Ausgaben von 1.782,50 EUR.

5.
Vermögensrechnung, Vermögensstruktur, Vermögensbewertung

Für die Stiftung wurde eine "Vermögensrechnung 2023" als Übersicht erstellt. Diese ist Bestandteil dieses Berichtes und diesem als **Anlage 2** beigefügt. Daneben gibt es als **Anlage 2a** komprimierte Gesamtübersichten zu Einnahmen und Ausgaben sowie dem Geldvermögen und der diesbezüglichen Bewertung per 31.12.2023.

• Vermögenserhalt

Es wird das Ziel verfolgt, insbesondere das Stiftungsvermögen aus dem Stiftungsgeschäft real zu erhalten. Da die Stiftung sich ständig im weiteren Aufbau befindet und insoweit weitere Zustiftungen vorgesehen sind, wurden - mit Ausnahme der Bildung und Erhöhung der freien Rücklagen - keine zusätzlichen Maßnahmen zum Ausgleich inflatorischer Auswirkungen durchgeführt.

• Vermögensstruktur

Die nachfolgende Übersicht veranschaulicht die Vermögensstruktur der Stiftung:

Lfd. Nr.	Inhalt		Anteil am Gesamtvermögen (2023)	Anteil am Anlagevermögen (2023)	Wertansatz am 01.01.2023	Veränderung	Wertansatz am 31.12.2023	
1	Sachanlagen / Anlagevermögen (Finanzierung aus freien Mitteln)	Dachstiftung	0,0%	0,0%	0,00	0,00	0,00	0,0%
1.1	Sachanlagen / Anlagevermögen (Finanzierung aus freien Mitteln)	Stiftungsfonds	0,1%	0,1%	4.474,26	-1.333,89	3.140,37	100,0%
I.	Sachanlagen / Anlagevermögen		0,1%	0,1%	4.474,26	-1.333,89	3.140,37	100,0%
2a	Finanzanlagen / Anlagevermögen	Kapitalstock - Dachstiftung	20,0%	22,8%	1.092.718,62	100,00	1.092.818,62	30,8%
2.1	Finanzanlagen / Anlagevermögen	Stiftungsfonds	44,8%	51,2%	2.224.569,28	225.409,39	2.449.978,67	69,2%
II.	Finanzanlagen / Anlagevermögen	Stiftungskapital	64,7%	74,0%	3.317.287,90	225.509,39	3.542.797,29	100,0%
2b	Sachanlagen / Anlagevermögen	Kapitalstock - Dachstiftung	0,0%	0,0%	0,00	0,00	0,00	0,0%
2.2	Sachanlagen / Anlagevermögen	Stiftungsfonds	22,7%	26,0%	1.241.534,39	1.782,50	1.243.316,89	100,0%
III.	Sachanlagen / Anlagevermögen	Stiftungskapital	22,7%	26,0%	1.241.534,39	1.782,50	1.243.316,89	100,0%
I. + II. + III.	Anlagevermögen		87,5%	100,0%	4.563.296,55	225.958,00	4.789.254,55	
3	Umlaufvermögen (flüssige Mittel)	Dachstiftung	5,8%		264.334,14	53.617,03	317.951,17	46,5%
3.1	Umlaufvermögen (flüssige Mittel)	Stiftungsfonds	6,7%		261.674,26	104.124,98	365.799,24	53,5%
IV.	Umlaufvermögen		12,5%		526.008,40	157.742,01	683.750,41	100,0%
I. bis IV.	Gesamtvermögen		100,0%		5.089.304,95	383.700,01	5.473.004,96	
II. + IV.	Geldvermögen		77,23%		3.843.296,30	383.251,40	4.226.547,70	
I. + III.	Sachvermögen		22,77%		1.246.008,65	448,61	1.246.457,26	

Das Anlagevermögen der Stiftung im Volumen von 4.789.254,55 EUR besteht per Ende des Berichtsjahres mit 3.542.797,29 EUR aus Finanzanlagen sowie Sachanlagen von 1.243.316,89 EUR (Stiftungskapital) bzw. 3.140,37 EUR (aus freien Mitteln finanziert). Das Anlagevermögen macht 87,5% des Gesamtvermögens der Stiftung von 5.473.004,96 EUR aus.

Das Umlaufvermögen hat ein Volumen von 683.750,41 EUR und macht 12,5% des Gesamtvermögens aus.

- **Anlageübersicht für die Gesamtstiftung (ohne Fonds)**

	Emittenten		Nominal-volumen	... davon Nachranganleihen
1	BayernLB	Bayern LB	1.159.000,00	554.000,00
2	DekaBank	DEKA Bank DGZ	100.000,00	100.000,00
3	Helaba Landesbank Hessen-Thüringen	Helaba	72.000,00	72.000,00
4	NORD/LB	Nord LB	306.000,00	154.000,00
			1.637.000,00	880.000,00
5	Sparkasse Holstein	Sparkasse Holstein	1.103.000,00	500.000,00
			2.740.000,00	1.380.000,00
6	Mitgliedschaften		850,00	
			2.740.850,00	

- **Verbindlichkeiten**

Die bestehenden Verbindlichkeiten von 13.100,00 EUR (Vorjahr 13.100,00 EUR) haben ihre Ursache ausschließlich in erfolgten Mittelzusagen. Die ausgewiesenen zugesagten Mittel beinhalten alle per 31.12.2023 verbindlich zugesagten Fördermittel (siehe Anlage 4a).

Die gesamten Verbindlichkeiten sind durch die vorhandene Liquidität im Umlaufvermögen gedeckt (und durch vorhandene Rücklage unterlegt).

Andere Verbindlichkeiten aus der allgemeinen Geschäftstätigkeit bestanden zum Ende des Berichtsjahres nicht.

- **Vermögensstruktur der Stiftung ohne Stiftungsfonds**

Die nachfolgende Übersicht veranschaulicht die Vermögensstruktur:

Lfd. Nr.	Inhalt		Anteil am Gesamtvermögen (2023)	Anteil am Anlagevermögen (2023)	Wertansatz am 01.01.2023	Veränderung	Wertansatz am 31.12.2023
1	Sachanlagen / Anlagevermögen (Finanzierung aus freien Mitteln)	Dachstiftung	0,0%	0,0%	0,00	0,00	0,00
2a	Finanzanlagen / Anlagevermögen	Kapitalstock - Dachstiftung	77,5%	100,0%	1.092.718,62	100,00	1.092.818,62
2b	Sachanlagen / Anlagevermögen	Kapitalstock - Dachstiftung	0,0%	0,0%	0,00	0,00	0,00
1 + 2	Anlagevermögen	Dachstiftung	77,5%	100,0%	1.092.718,62	100,00	1.092.818,62
3	Umlaufvermögen (flüssige Mittel)	Dachstiftung	22,5%		264.334,14	53.617,03	317.951,17
1 bis 3	Gesamtvermögen	Dachstiftung	100,0%		1.357.052,76	53.717,03	1.410.769,79
2a + 3	Geldvermögen	Dachstiftung	100,00%		1.357.052,76	53.717,03	1.410.769,79
1 + 2b	Sachvermögen	Dachstiftung	0,00%		0,00	0,00	0,00

Das **Anlagevermögen** hat sich im Berichtsjahr im Bereich der Finanzanlagen um 100,00 EUR (Vorjahr 100,00 EUR) erhöht und liegt bei insgesamt 1.092.818,62 EUR (Vorjahr 1.092.718,62 EUR).

Dachstiftung; Finanzanlagen Grundstockvermögen	Wertansatz am 31.12.2023	Wertansatz am 01.01.2023	Änderung
Girokonten bei der Sparkasse Holstein	818,62	718,62	100,00
Sparkassenbriefe der Sparkasse Holstein	575.000,00	575.000,00	0,00
Genussscheine der Sparkasse Holstein	500.000,00	500.000,00	0,00
Anleihen von Landesbanken	10.000,00	10.000,00	0,00
Vermögensverwaltung durch die Sparkasse Holstein	2.000,00	2.000,00	0,00
Beteiligungen	5.000,00	5.000,00	0,00
	1.092.818,62	1.092.718,62	100,00

Die Beteiligung betrifft einen Gesellschaftsanteil über 5.000,00 EUR (an der Familie und Beruf Ostholstein gGmbH bzw. nach Verschmelzung) an der Beruf und Familie im HanseBelt gGmbH.

Das **Umlaufvermögen** betrug zum Stichtag 317.951,17 EUR (Vorjahr 264.334,14 EUR).

Dachstiftung; Umlaufvermögen	Wertansatz am 31.12.2023	Wertansatz am 01.01.2023	Änderung
Konten bei der Sparkasse Holstein	101.036,46	37.419,43	63.617,03
Anleihen von Landesbanken	95.000,00	105.000,00	-10.000,00
Bürgerstiftungsfonds	24.672,00	24.672,00	0,00
Vermögensverwaltung durch die Sparkasse Holstein	97.242,71	97.242,71	0,00
	317.951,17	264.334,14	53.617,03

Bei den Anleihen handelt es sich um jederzeit liquidierbare Papiere der Bayerischen Landesbank bzw. der Landesbank Hessen-Thüringen Girozentrale (Helaba) sowie der Norddeutschen Landesbank (Nord/LB) angelegt.

Daneben gibt es seit 2017 eine Anlage von 24.672,00 EUR in einem speziell für Bürgerstiftungen aufgelegten Fonds (Nordlux Pro Fondsmanagement - BüSt-Fonds). Die Anlage wurde mit der Absicht getätigt, sie dauerhaft zu halten. Veränderungen gab es im Berichtsjahr nicht.

In 2019 wurde mit einer Vermögensverwaltung über die Sparkasse Holstein mit 98.000,00 EUR (der rechnerische Ausweis erfolgt mit 97.242,71 EUR) gestartet. Veränderungen gab es im Berichtsjahr nicht.

Verbindlichkeiten aus der allgemeinen Geschäftstätigkeit bestanden zum Ende des Berichtsjahres nicht.

- **Vermögensstruktur der Stiftungsfonds**

Die nachfolgende Übersicht veranschaulicht die Vermögensstruktur:

Lfd. Nr.	Inhalt		Anteil am Gesamtvermögen (2023)	Anteil am Anlagevermögen (2023)	Wertansatz am 01.01.2023	Veränderung	Wertansatz am 31.12.2023
1.1	Sachanlagen / Anlagevermögen (Finanzierung aus freien Mitteln)	Stiftungsfonds	0,1%	0,1%	4.474,26	-1.333,89	3.140,37
2.1	Finanzanlagen / Anlagevermögen	Stiftungsfonds	60,3%	66,3%	2.224.569,28	225.409,39	2.449.978,67
2.2	Sachanlagen / Anlagevermögen	Stiftungsfonds	30,6%	33,6%	1.241.534,39	1.782,50	1.243.316,89
1 + 2	Anlagevermögen	Stiftungsfonds	91,0%	100,0%	3.470.577,93	225.858,00	3.696.435,93
3.1	Umlaufvermögen (flüssige Mittel)	Stiftungsfonds	9,0%		261.674,26	104.124,98	365.799,24
1 bis 3	Gesamtvermögen	Stiftungsfonds	100,0%		3.732.252,19	329.982,98	4.062.235,17
2.1 + 3.1	Geldvermögen	Stiftungsfonds	69,32%		2.486.243,54	329.534,37	2.815.777,91
1.1 + 2.2	Sachvermögen	Stiftungsfonds	30,68%		1.246.008,65	448,61	1.246.457,26

Das **Anlagevermögen** hat sich im Berichtsjahr saldiert um 225.858,00 EUR (Vorjahr 289.529,80 EUR) erhöht und liegt bei insgesamt 3.696.435,93 EUR (Vorjahr 3.470.577,93 EUR).

Es besteht überwiegend aus Finanzanlagen von 2.449.978,67 EUR (Vorjahr 2.224.569,28 EUR). Diese machen 66,3% des Anlagevermögens aus.

Das Sachvermögen hat im Saldo um 448,61 EUR zugenommen. Es macht mit 1.246.457,26 EUR (Vorjahr 1.246.008,65 EUR) 33,7% des Anlagevermögens aus.

Das **Umlaufvermögen** betrug zum Stichtag 365.799,24 EUR (Vorjahr 261.674,26 EUR). Es befindet sich zum überwiegenden Teil auf Geldmarktkonten, um jederzeit ausgekehrt werden zu können.

Die Finanzanlagen erfolgten in verschiedenen Wertpapieren sowie auf Konten bei der Sparkasse Holstein. Bei den Wertpapieren handelt es sich um verschiedene Papiere der Sparkasse Holstein sowie deutscher Landesbanken. Darunter sind auch Stufenzins-Inhaberschuldverschreibungen, Nachrang-anleihen und Zinsmarktanleihen.

Außerdem sind Anteile an einem speziell für Stiftungen aufgelegten Publikumsfonds einer Investmentgesellschaft (DEKA-Stiftungen BALANCE) - mit der Absicht sie dauerhaft zu halten - vorhanden.

Daneben sind bedingt durch einen erbschaftsbedingten Zufluss sechs verschiedene Fondsanlagen bei der genossenschaftlichen Fondsverwaltungsgesellschaft Union Investment Real Estate GmbH im Bestand vorhanden.

Für die Bürgerstiftung Region Neustadt wird ein Mitgliedschafts-Zertifikat an der VR Bank Ostholstein Nord - Plön eG gehalten, dass die Stiftung durch eine private Zustiftung bekommen hat.

Auch hier gibt es eine Anlage in dem speziell für Bürgerstiftungen aufgelegten Fonds (Nordlux Pro Fondsmanagement - BüSt-Fonds / neue Bezeichnung „Bürgerstiftungs Fonds“). Die Anlage wurde mit der Absicht getätigt, sie dauerhaft zu halten.

Ferner wurden Gelder in einer Vermögensverwaltung bei der Sparkasse Holstein angelegt.

• Vermögensbewertung

Die Bewertung der Finanzanlagen erfolgte zu Anschaffungskosten. Unter Berücksichtigung des Grundsatzes der vorsichtigen Bewertung und des Grundsatzes der Einzelbewertung war es nicht erforderlich, wegen dauerhafter Wertminderungen einen niedrigeren Wert anzusetzen.

Ergänzend hierzu ist anzuführen, dass die meisten Finanzanlagen in Wertpapieren der Sparkasse Holstein bzw. auf dort geführten Konten erfolgten. Die Sparkasse Holstein ist eine Sparkasse öffentlichen Rechts und gehört dem Sicherungssystem der deutschen ⚊-Finanzgruppe an, welches eine Sicherung der Mitgliedsinstitute sicherstellt. Ein Adressenausfallrisiko bzw. ein Grund zur bonitätsbezogenen Neubewertung liegen damit aus Sicht der Stiftung nicht vor.

Weitere Mittelanlagen erfolgten in Wertpapieren der DekaBank Deutsche Girozentrale, der Bayerischen Landesbank, der Landesbank Hessen-Thüringen und der Norddeutschen Landesbank sowie in Fondsanteilen deutscher Investmentgesellschaften. Diese Institute gehören dem Sicherungssystem der deutschen ⚊-Finanzgruppe an, welches eine Sicherung der Mitgliedsinstitute sicherstellt. Außerdem wird davon ausgegangen, dass die jeweiligen Eigentümer - der Freistaat Bayern, die Länder Niedersachen sowie Hessen und Thüringen - auch zukünftig einen Gläubigerschutz gewähren werden.

Ähnlich fällt die Bewertung für das Mitgliedszertifikat der VR Bank Ostholstein Nord - Plön eG aus: Auch die genossenschaftliche Finanzgruppe sichert ihre Mitgliedsinstitute.

Ein Adressenausfallrisiko bzw. ein Grund zur bonitätsbezogenen Neubewertung liegt aus Sicht der Stiftung nicht vor.

Von den bereits genannten Anlagen unterscheiden sich strukturell die Anteile an dem Bürger-stiftungsfonds (Nordlux Pro Fondsmanagement - BüSt-Fonds). Anlass zu einer Neubewertung gab es nicht.

Gleiches gilt für die von der genossenschaftlichen Fondsverwaltungsgesellschaft Union Investment Real Estate GmbH verwalteten Fonds. Anlass zu einer Neubewertung der vorhandenen Anlagen gab es nicht.

Mit Blick auf die prekäre Ertragssituation bei Fortsetzung der bisherigen Anlagestrategie (Stichwort „Anlagenotstand“) sowie zur Vermeidung von ggf. zu zahlendem Verwahrentgelt hat der Vorstand im Jahr 2019 entschieden, mit einer „Vermögensverwaltung“ zu beginnen. Hierbei hat die Stiftung einen entsprechenden Vertrag mit der Sparkasse Holstein geschlossen.

Die Stiftung erhält dabei eine individuelle Vermögensverwaltung unter Berücksichtigung der eigenen Wünsche und Vorgaben. Die notwendige Transparenz ist sichergestellt. Daher erhalten wir regelmäßig einen Rechenschaftsbericht und können den Depotbestand und das Orderbuch jederzeit einsehen. Auch steht uns der zuständige Mitarbeiter persönlich für Rückfragen jederzeit zur Verfügung.

Die aus Rendite-Risiko-Betrachtung vereinbarte Grundstrategie ist das sog. **Ertragsdepot.** Diese bildet die Grundlage für diese Vermögensverwaltung. Ziel ist eine kontinuierliche Wertentwicklung bei geringen Kursschwankungen (Kurs-, Währungs-, Bonitätsrisiken) und einer (Stopp-Think-) Verlustschwelle von 5 % (erforderliche Risikobereitschaft: 2), die Aktienquote liegt bei maximal 25%. Als Ausschüttungsziel werden mindestens 2% p.a. angestrebt. Die Vergütung erfolgt performanceabhängig.

Per 31.12.2023 befinden sich (wie im Vorjahr) in dieser Vermögensverwaltung insgesamt nominal 633.900,00 EUR:

- Stiftungskapital der Dachstiftung 2.000,00 EUR
- Umlaufvermögen der Dachstiftung 98.000,00 EUR
- Stiftungskapital der Stiftungsfonds 533.900,00 EUR

Übersicht zur Vermögensverwaltung bei der Sparkasse Holstein

Dachstiftung	100.000,00	31.12.2023	633.900,00
Stiftungsfonds:	533.900,00		
01-01	4.500,00	01-26	25.000,00
01-02	2.500,00	01-27	5.000,00
01-03	2.500,00	01-28	0,00
01-06	1.200,00	01-29	100.000,00
01-07	1.000,00	01-30	10.000,00
01-09	1.700,00	01-31	0,00
01-10	1.000,00	01-32	5.000,00
01-12	1.000,00	01-33	1.500,00
01-13	1.000,00	01-34	0,00
01-15	1.000,00	01-35	6.500,00
01-16	1.000,00	01-36	4.000,00
01-17	85.500,00	01-37	5.000,00
01-18	64.000,00	01-38	0,00
01-19	4.500,00	01-39	0,00
01-20	18.500,00	01-40	0,00
01-21	1.800,00	01-41	0,00
01-22	3.000,00		
01-23	20.500,00		
01-24	110.000,00		
01-25	45.700,00		

Die strukturelle Situation sowie die wirtschaftliche Bewertung stellen sich signifikant anders als im Vorjahr wie folgt dar:

	Kontosaldo		Nominalwert	Kurswert
	31.12.2023			
Geldmarktkonto		WAHR	70.964,99 EUR	70.964,99 EUR
Depotanlagen			596.700,39 EUR	**570.894,26 EUR**
			667.665,38 EUR	641.859,25 EUR
Schwebendes Ergebnis			zu Nominal	**7.959,25 EUR**
			31.12.2023	**99,44%**
			31.12.2022	**92,55%**
			Änderung	**6,89**

Zum Vergleich:

	Kontosaldo		Nominalwert		Kurswert
	30.12.2022		**30.12.2022**		
Geldmarktkonto	31.883,24 EUR		31.883,24 EUR		31.883,24 EUR
Depotanlagen			620.894,14 EUR		**565.519,89 EUR**
			652.777,38 EUR		597.403,13 EUR
Schwebendes Ergebnis		zu Nominal	633.900,00 EUR	-36.496,87	**-36.496,87 EUR**

Der rechnerische Kurswert liegt prozentual damit bei 99,44 (Vorjahr 92,55). Das schwebende Ergebnis berücksichtigt die Nominalwerte und weicht dadurch im Vergleich zur Vermögensrechnung ab.

Aufgrund von Marktpreisentwicklungen sind zum Jahresende 2023 bei fast allen Wertpapieranlagen schwebende Verluste vorhanden.

- **Geldbezogenes Anlagevolumen der Stiftung**

Das geldbezogene Anlagevolumen der Stiftung liegt zum Ende des Berichtsjahres insgesamt bei 4.226.547,70 EUR.

Das relevante geldbezogene Anlagevolumen **in Wertpapieren** (Kennung “W“ in der folgenden Übersicht) - dargestellt auf der Basis Nominalwerte bzw. Ankaufswerte bei Fondsanteilen - liegt bei 4.220.697,70 EUR (entspricht 86,2%).

		Wertansatz am 31.12.2023	*Basis: Anschaffungs-werte*
Geldbezogenes Anlagevolumen der Stiftung		4.226.547,70	
… davon Anlage auf Konten (K)	13,6%	575.836,95	4.220.697,70
… davon Anlage in Wertpapieren (W)	86,2%	3.644.860,75	
… davon Beteiligungen	0,1%	5.850,00	
	100,0%	4.226.547,70	

- **Bewertung des geldbezogenen Anlagevolumens der Stiftung**

Die nachfolgende Werte basieren auf den Depotkursen aus den Depotauszügen der Sparkasse Holstein per 31.12.2023.

	Inhalt	Wertansatz am 31.12.2023	Marktwert	Saldo	Dachstiftung	Stiftungs-fonds
2	Finanzanlagen / Anlagevermögen (Kapitalstock)	1.092.818,62	1.090.153,42	-2.665,20	-2.665,20	
2.1	Finanzanlagen / Anlagevermögen (Stiftungsfonds Nr. 001 bis Nr. 051	2.449.978,67	2.306.648,31	-143.330,36		-143.330,36
		3.542.797,29	3.396.801,73	-145.995,56	-2.665,20	-143.330,36
3	Umlaufvermögen (incl. flüssige Mittel)	317.951,17	297.086,05	-20.865,12	-20.865,12	
3.1	Umlaufvermögen (Stiftungsfonds)	365.799,24	358.657,49	-7.141,75		-7.141,75
		683.750,41	655.743,53	-28.006,88	-20.865,12	-7.141,75
	Gesamtes Finanzkapitalvermögen	4.226.547,70	4.052.545,26	-174.002,44	-23.530,32	-150.472,11
	Anlagen auf Konten	143.075,02				
	Beteiligungen (GmbHs, und GbR)	5.850,00				
	Darlehen an Vereine	0,00				
	Summe	148.925,02				
	Wertpapieranlagen	4.077.622,68				

Die nachfolgende **Übersicht für die in den Depots verwalteten Wertpapiere** zum Stichtag 31.12.2023 dokumentiert auf der Basis Depotauszüge:

1. Schwebende Verluste von 187.565,06 EUR bei **27** Wertpapieranlagen. Sie sind als primär zinsinduziert und nicht als adressrisikoorientiert einzustufen.

2. Schwebende Gewinne von 4.846,08 EUR bei **4** Wertpapieranlagen.

ISIN/WKN	Name	Kurs-datum	Kurs	Währung	Anzahl / Wert StF	Depotwert Stiftungsfonds	Buchwert StF	Differenz	Anzahl / Wert DachSt	Depotwert DachSt	Buchwert DachSt	Differenz
DE0005896864	DEKA-STIFTUNGEN BALANCE INHABER-ANTEILE CF	29.12.2023	54,2100	EUR	1.424,00	77.195,04 H	80.854,81	-3.659,77				
DE0009805507	UNIIMMO: DEUTSCHLAND INH.-ANTEILE	29.12.2023	96,0500	EUR	1.704,00	163.669,20 H	158.846,88	4.822,32				
DE0009805515	UNIIMMO: EUROPA INHABER-ANTEILE	29.12.2023	53,9800	EUR	606,00	32.711,88 H	32.851,26	-139,38				
DE000A0RPAM5	PRIVATFONDS: KONTROLLIERT INHABER-ANTEILE	29.12.2023	125,2400	EUR	193,00	24.171,32 H	25.962,36	-1.791,04				
DE000A2DMVS1	UNIIMMO:WOHNEN ZBI INHABER-ANTEILE	29.12.2023	53,0000	EUR	212,00	11.236,00 H	11.219,04	16,96				
DE000A351LH9	SPARKASSE HOLSTEIN INH.-SCHV.SER.321 V.23(28)	29.12.2023	99,6500	EUR	28.000,00	27.902,00 H	27.917,96	-15,96				
DE000BLB42U8	BAYERISCHE LANDESBANK INH.-SCHV. V.17(22/32)	29.12.2023	82,1200	EUR	52.000,00	42.702,40 H	52.000,00	-9.297,60	10.000,00	8.212,00 H	10.000,00	-1.788,00
DE000BLB4XL2	BAYERISCHE LANDESBANK INH.-SCHV. V.17(25/30)	29.12.2023	86,0200	EUR	43.000,00	36.988,60 H	43.000,00	-6.011,40				
DE000BLB6TV4	BAYERISCHE LANDESBANK NACHRANG IHS V.18(28)	29.12.2023	82,2500	EUR	84.000,00	69.090,00 H	84.000,00	-14.910,00				
DE000BLB8295	BAYERISCHE LANDESBANK NACHRANG IHS V.20(30)	29.12.2023	80,0000	EUR	300.000,00	240.000,00 H	300.000,00	-60.000,00	20.000,00	16.000,00 H	20.000,00	-4.000,00
DE000BLB9PA0	BAYERISCHE LANDESBANK NACHRANG IHS V.21(31)	29.12.2023	73,4600	EUR	100.000,00	73.460,00 H	100.000,00	-26.540,00	50.000,00	36.730,00 H	50.000,00	-13.270,00
DE000BLB9S32	BAYERISCHE LANDESBANK MED.TERM.INH.-SCHV.23(25)	29.12.2023	99,0500	EUR	50.000,00	49.525,00 H	50.000,00	-475,00				
DE000BLB9U53	BAYERISCHE LANDESBANK MED.TERM.INH.-SCHV.23(25)	29.12.2023	99,4000	EUR	100.000,00	99.400,00 H	100.000,00	-600,00				
DE000BLB9UM5	BAYERISCHE LANDESBANK MED.TERM.INH.-SCHV.23(26)	29.12.2023	99,8600	EUR	50.000,00	49.930,00 H	50.000,00	-70,00				
DE000DK0D8S9	DEKABANK DT.GIROZENTRALE NACHR.MTN-IHS V.15(25)	29.12.2023	96,5500	EUR	100.000,00	96.550,00 H	100.000,00	-3.450,00				
DE000HLB1KN5	LB.HESSEN-THÜRINGEN GZ NACHR.INH.SCHV.EM. 14(24)	29.12.2023	97,5000	EUR	62.000,00	60.450,00 H	62.000,00	-1.550,00	10.000,00	9.750,00 H	10.000,00	-250,00
DE000NLB0ND4	NORDDEUTSCHE LANDESBANK -GZ-FLR-IHS KOMBIANL.03/17 V17(27)	29.12.2023	96,0400	EUR	10.000,00	9.604,00 H	10.000,00	-396,00	5.000,00	4.802,00 H	5.000,00	-198,00
DE000NLB1DD3	NORDDEUTSCHE LANDESBANK -GZ-NACHR.INH.-SCHV.S1253 V.15(25)	29.12.2023	97,0000	EUR	90.000,00	87.300,00 H	90.000,00	-2.700,00	10.000,00	9.700,00 H	10.000,00	-300,00
DE000NLB2K99	NORDDEUTSCHE LANDESBANK -GZ-FLR-INH.-SCHV.SER.1931V.15(30)	29.12.2023	91,3300	EUR	23.000,00	21.005,90 H	23.000,00	-1.994,10				
DE000NLB3185	NORDDEUTSCHE LANDESBANK -GZ-EO-IHS 22(26)	29.12.2023	98,1200	EUR	50.000,00	49.060,00 H	50.000,00	-940,00				
DE000NLB34F1	NORDDEUTSCHE LANDESBANK -GZ-EO-IHS 23(25)	29.12.2023	99,0000	EUR	14.000,00	13.860,00 H	14.000,00	-140,00				
DE000NLB34L9	NORDDEUTSCHE LANDESBANK -GZ-EO-IHS 23(27)	29.12.2023	99,1700	EUR	50.000,00	49.585,00 H	50.000,00	-415,00				
DE000NLB8K69	NORDDEUTSCHE LANDESBANK -GZ-NACHR.INH.-SCHV.S2045 V.16(26)	29.12.2023	97,6000	EUR	54.000,00	52.704,00 H	54.000,00	-1.296,00				
LU0493584741	PRIVATFONDS: KONSEQUENT PRO INHABER-ANTEILE O.N.	29.12.2023	105,4100	EUR	40,00	4.216,40 H	4.209,60	6,80				
LU0945096450	BÜRGERSTIFTUNGSFONDS NAMENS-ANTEILE O.N.	29.12.2023	86,4600	EUR	1.671,5625	144.523,29 H	164.708,40	-20.185,11	240,00	20.750,40 H	24.672,00	-3.921,60
LU1390462262	UNIAUSSCHÜTTUNG FCP INHABER-ANT. -NET- A O.N.	29.12.2023	47,8300	EUR	461,00	22.049,63 H	23.824,48	-1.774,85				
LU1572731591	UNIRAK NACHHALTIG KONSERVATIV INHABER-ANTEILE -NET- A O.N.	29.12.2023	104,4400	EUR	375,00	39.165,00 H	44.651,25	-5.486,25				
					Summe StF	1.648.054,66 H	1.807.046,04	-158.991,38	Summe DachSt	105.944,40 H	129.672,00	-23.727,60
		Gesamt	1.762.442,52	-187.565,06	Anzahl	27	1.632.770,52	-163.837,46	Anzahl	10	129.672,00	-23.727,60
		Gesamt	174.275,52	4.846,08	Anzahl	4	174.275,52	4.846,08	Anzahl	0	0,00	0,00
		Summe Gesamt	1.936.718,04	-182.718,98		1.936.718,04	1.807.046,04	-158.991,38			129.672,00	-23.727,60

Aus den schwebenden Gewinnen und den schwebenden Verlusten ergibt sich ein negativer Bewertungssaldo von insgesamt 182.718,98 (Vorjahr 232.743,52 EUR).

Kurz vor dem Jahresende 2021 wurde die Stiftung Alleinerbe eines verstorbenen Stifters. Die Erbschaft ist mit der Auflage verbunden, dass relevante Vermögen in den relevanten Stiftungsfonds einzubringen. Das Erbe besteht aus Immobilienvermögen sowie aus Sach- und Geldvermögen. Ggf. belastende Verpflichtungen (z.B. Steuern) können aus dem Vermögen ohne Schwierigkeiten abgedeckt werden.

Bis zum Ende des Berichtsjahres konnte der Erbfall noch nicht abgeschlossen werden. Ursache war zunächst in 2022 eine sehr lange gerichtliche Bearbeitungszeit im Hinblick auf die Ausstellung eines Erbscheines. Daneben mussten wir - trotz vollständig vorliegender Unterlagen – eine katastrophale und zeitlich inakzeptable Nachlassbearbeitung dieses Vorganges bei der Postbank AG feststellen.

Mit den Maßnahmen zum Verkauf des geerbten Einfamilienhauses konnte erst nach Erteilung des Erbscheines begonnen werden, damit ein Verkehrswertgutachten erstellt werden konnte. Es war und ist Basis für den Verkauf. Für den Verkauf wurde ein Makler eingeschaltet. Es gab/gibt viele Kaufinteressenten für das Haus. Aufgrund der Veränderungen am Immobilienmarkt konnte die Immobilie zum Ende des Berichtsjahres jedoch noch nicht verkauft werden.

Mit dem Verkauf der Immobilie und somit dem Abschluss des Erbfalls wird die Neuausrichtung des Stiftungsfonds hinsichtlich der Zweckverwirklichung angegangen.

Aktueller Stand (03.05.2024):
Am 2. April 2024 wurde ein notariell beurkundeter Grundstückskaufvertrag über 575.000 EUR geschlossen. Vor diesem Hintergrund und der in diesem Zusammenhang zu entrichtenden Courtage ist mit einer Erhöhung des Stiftungskapitals / Grundstockvermögens bei diesem Stiftungsfonds von ca. 550.000 EUR auszugehen.

Die Stiftung wurde im April 2023 „überraschend“ Erbe eines größeren Vermögens. Zu diesem Vermögen gehörten ein Einfamilienhaus mit Einliegerwohnung, ein Wohn- und Geschäftshaus (mit 9/4 Einheiten) sowie diverse Konten und Depotbestände. Daneben bestanden (und bestehen) im Zusammenhang mit dem Wohn- und Geschäftshaus nicht unerhebliche Darlehensverbindlichkeiten. Verbunden mit der Erbschaft war ein Vermächtnis (betrifft das Einfamilienhaus). Der gesetzliche Erbe wurde testamentarisch enterbt. Dieser wurde mit dem genannten Vermächtnis bedacht. Unabhängig davon machte er von seinem Recht, „Pflichtteilsergänzungsansprüche“ geltend zu machen, gebrauch.

Die gesamte Situation war außerdem dadurch geprägt, dass die steuerliche Situation für die Jahre 2020 bis 2022 und die Nebenkostenabrechnungen für die Jahre 2021 und 2022 völlig ungeordnet waren. Auch waren viele Punkte im Zusammenhang mit dem Wohn- und Geschäftshaus offen, das betraf sowohl die Vermietungssituation als solches wie auch ausstehende Reparaturen usw.

Hinzu kam, dass die Stiftung eine längere Zeit mit der Tatsache „fertig werden musste“, dass es mehrere Wochen dauerte, bis geeignete Unterlagen vom zuständigen Amtsgericht zur Verfügung gestellt wurden, ob überhaupt als „legitimierter Erbe“ agieren zu können.

Mit erheblichem personellem Aufwand wurde insbesondere das vorgefundene „Material“ gesichtet und sachgerecht aufgearbeitet. Auch wurde Kontakt mit den Mietern aufgenommen und eine Bestandsaufnahme durchgeführt.

Das Einfamilienhaus wurde, nachdem zuvor ein entsprechendes Verkehrswertgutachten erstellt wurde, entsprechend den Regelungen im Testament im Eigentum an den Vermächtnisnehmer übertragen. Die anderen Angelegenheiten wurden „geordnet“. Hierzu wurden u.a. zwei Steuerberatungssozietäten beauftragt. Zum Ende des Jahres waren alle Steuererklärungen (Einkommensteuer, Umsatzsteuer) und die ausstehenden Nebenkostenabrechnungen für die Mieter erstellt. Auch konnten mit Versicherungen und Versorgern usw. weitestgehend alle Punkte geklärt werden.

Aus den vorhandenen Finanzmitteln konnte ein Darlehen abgelöst werden. Das weitere Darlehen kann erst abgelöst und die „Auszahlung“ des geltend gemachten Pflichtteilsergänzungsanspruches erst erfolgen, wenn das Wohn- und Geschäftshaus veräußert ist.

Für das Wohn- und Geschäftshaus wurde ebenfalls ein Verkehrswertgutachten erstellt. Die Erstellung verzögerte sich erheblich. Dies lag aus Sicht der Stiftung einerseits an der Termindisposition des beauftragten Gutachters als solches und vor allem aber an der Problematik, dass wichtige und notwendige Unterlagen nicht aufzufinden waren und daher erst „beschafft werden mussten“. Die Stiftung erhielt das Gutachten in der zweiten Dezemberhälfte.

Zum Zeitpunkt der Berichterstellung wird daran gearbeitet, die Voraussetzungen für einen Verkauf an die interessierten Mieter zu schaffen.

Es wird davon ausgegangen, dass die gesamte Angelegenheit im Laufe des Jahres 2024 abschließend aufgearbeitet werden kann. In der „Finanzwelt“ der Stiftung wurden vor diesem Hintergrund nur die uns zugänglichen Mittel berücksichtigt. Sie betreffen einerseits die Errichtung des Stiftungsfonds und andererseits vor allem die Abwicklung der Angelegenheiten im Zusammenhang mit dem Wohn- und Geschäftshaus.

Zum Zeitpunkt der Berichterstellung (15.01.2024) und auf Basis der bekannten Umstände wird davon ausgegangen, dass der Stiftungsfonds „nach Abschluss“ voraussichtlich ein Kapital von ca. 1,1 bis 1,5 Mio. EUR haben wird. Dabei sind die noch erforderliche Rückzahlung des Darlehens, die Begleichung ausstehender Steuern und auch die Auskehrung des Pflichtteilsergänzungsanspruches bereits berücksichtigt.

Aktueller Stand (03.05.2024):
Das Finanzamt Ostholstein hat mit Datum vom 30.04.2024 die Einkommensteuerbescheide für die Jahre 2021 und 2022 erlassen. Hieraus ergaben sich Steuernachzahlungen von 4.442,53 EUR bzw. 15589,01 EUR.

Auflagen von Behörden, Nachlassverbindlichkeiten bzw. daraus resultierende finanzielle Folgen und/ oder Pflichten bestehen nicht. Für die bereits genannte Erbschaft muss noch eine abschließende Meldung für das Finanzamt erstellt werden.

• Verbindlichkeiten

Zum Ende des Berichtsjahres gab es aus der allgemeinen Geschäftstätigkeit keine Verbindlichkeiten.

Gegenüber Dritten bestehen im Zusammenhang mit Fördermittelzusagen für das Jahr 2024 Verbindlichkeiten im Volumen von 13.100,00 EUR.

6.
Rücklagen

Das Gesamtvolumen **aller Rücklagen** hat sich im Berichtsjahr im Saldo um 77.195,64 EUR auf 420.363,49 EUR erhöht (im Vorjahr Erhöhung auf 343.167,85 EUR).

Von den Rücklagen entfallen 311.354,67 EUR (Vorjahr 259.600,00 EUR) auf die Dachstiftung und 109.008,82 EUR (Vorjahr 83.567,85 EUR) auf die Stiftungsfonds (Pos. 51-31 und Pos. 53). – Nachfolgend die Detailübersicht für das Berichtsjahr:

	Inhalt				Wertansatz am 01.01.2023	Veränderung	Wertansatz am 31.12.2023	Hinweis
5	**Rücklagen gemäß § 62 AO**				**343.167,85**	**77.195,64**	**420.363,49**	
51	Rücklage nach § 62 Abs. 1 Nr. 1 AO	Elternbriefe		DachSt	20.000,00	-7.485,12		Auflösung
	für Projekte und "Regelförderungen"	Mentor			10.000,00	-10.000,00		Auflösung
		Jugendhilfe / Bildung			20.000,00	-12.101,35		Auflösung
		Elternbriefe				12.485,12		Zuführung
		Mentor				25.000,00		Zuführung
		Jugendhilfe / Bildung				17.101,35	75.000,00	Zuführung
51.1	Rücklage nach § 62 Abs. 1 Nr. 1 AO für zugesagte Fördermaßnahmen			DachSt für StF	0,00	0,00		Auflösung
						0,00	0,00	
51.2	Rücklage nach § 62 Abs. 1 Nr. 1 AO für Engagement LGS/außerschulischer Lernort				26.000,00	0,00		Auflösung
						0,00	26.000,00	Zuführung
51.3	Rücklage nach § 62 Abs. 1 Nr. 1 AO für mildtätige Zwecke			DachSt	27.500,00	-7.000,00		Auflösung
						20.000,00	40.500,00	Zuführung
51.4	Rücklage nach § 62 Abs. 1 Nr. 1 AO für zugesagte Fördermaßnahmen			DachSt	13.100,00	-13.100,00		Auflösung
						0,00	0,00	Zuführung
51.31	Rücklage nach § 62 Abs 1 Nr. 1 AO für Instandsetzung Wohneigentum			StF 01-31	13.332,94	-13.332,94		Auflösung
						0,00	0,00	Zuführung
51.36	Rücklage nach § 62 Abs 1 Nr. 1 AO für Ukraine Hilfsfonds BüSt Ostholstein			StF 01-36	0,00	-2.999,21		Auflösung
						13.353,88	10.354,67	Zuführung
52	Freie Rücklage nach § 62 Abs. 1 Nr. 3 AO		[vorhanden im Umlaufvermögen]	DachSt	128.000,00			Auflösung
						16.500,00	144.500,00	Zuführung
52.1	Freie Rücklage nach § 62 Abs. 1 Nr. 3 AO		[vorhanden im Umlaufvermögen]	DachSt für StF	15.000,00			Auflösung
						0,00	15.000,00	Zuführung
53	Freie Rücklage nach§ 62 Abs. 1 Nr. 3 AO		[vorhanden im Umlaufvermögen]	StF	70.234,91			Auflösung
						38.773,91	109.008,82	Zuführung

Die Gesamtsumme der **Rücklagen nach § 62 Abs. 1 Nr. 1 AO** beträgt zum Ende des Berichtsjahres 151.854,67 EUR (Vorjahr 129.932,94 EUR).

<u>Erläuterungen:</u>

Pos. 51
Die Rücklage im Umfang von 50.000,00 EUR beinhaltet Fördermittel, die im Berichtsjahr für durchzuführende Fördermaßnahmen bzw. operative Projekte eingesetzt werden sollten. Die vor diesem Hintergrund erfolgten Auflösungen im Umfang von 29.586,47 EUR wurden im Berichtsjahr wieder aus laufenden Mitteln zugeführt. Daneben wurden die Rücklagen um weitere 25.000,00 (5.000,00 EUR für Elternbriefe, 15.000,00 EUR für Mentor und 5.000,00 EUR für Jugendhilfe/Bildung) erhöht. Im Saldo hat sich die Rücklage auf jetzt 75.000,00 EUR erhöht.

Pos. 51.2
Die Projektrücklage betrifft den außerschulischen Lernort Erlebnis Küchengarten am Schloss Eutin.

Pos. 51.3
Die Rücklage betrifft zweckgebundene Zuwendungen (für mildtätige Zwecke) der ZVO Entsorgung GmbH. Im Berichtsjahr gab es einerseits zwei neue Zuwendungen über zusammen 20.000,00 EUR und andererseits Ausgaben für Fördermaßnahmen zugunsten der Tafeln von 7.000,00 EUR. Vor diesem Hintergrund ergibt sich zum Ende des Berichtsjahres ein neuer Bestand von 40.500,00 EUR.

Pos. 51.4
Die Rücklage betraf in zukünftigen Jahren zugesagte Fördermittel. Die Abwicklung solcher Maßnahmen erfolgt inzwischen komplett über die Rücklage „Pos. 51“. Vor diesem Hintergrund wurde diese Rücklage im Berichtsjahr aufgelöst.

Pos. 51.31

Durch das beim Stiftungsfonds 31 gestartete Engagement der Kapitalanlage in Pflegeimmobilien entstehen in der Zukunft liegende Verpflichtungen, wonach Mittel für Instandsetzung aufzubringen sein werden.

Diesem Umstand wurde/wird grundsätzlich dadurch Rechnung getragen, dass Teile der diesbezüglichen Mieterträge nicht ausgekehrt, sondern in eine Rücklage eingebracht werden.

Daneben wurde im Hinblick auf den unbestimmten Termin einer entsprechenden Mittelanforderung durch den Verwalter der Kursgewinn aus einem in Vorjahren verkauften Wertpapier in die Rücklage eingebracht.

Der StF ist im Stiftungskapital mit 3 Wohneinheiten in einem Pflegeheim in Eutin investiert. Dieses Objekt besteht aus 76 Wohneinheiten.

Seit Mitte 2021 ist dieses Objekt durch erhebliche Wasserschäden gekennzeichnet, die im Wesentlichen ihre Ursachen in Rohrbrüchen von Frischwasserleitungen aber auch in undichten Dachgauben haben.

Im Laufe der Zeit bis heute wurden und werden beide Themen parallel durch die Hausverwaltung bearbeitet, die Wasserleitungen haben aufgrund der vielen Rohrbrüche und der massiven Folge eine höhere Dringlichkeit.

Im Ergebnis wurden im Jahr 2023 die Wasserstränge in allen fünf Gebäudeteilen vollständig saniert. Durch Abschluss dieser Maßnahme konnte der Selbstbehalt bei der Versicherung wieder auf ein Normalmaß reduziert werden. Er lag zuvor bei EUR 100.000 pro Schadensfall.

Die Sanierung der Dachgauben wird nach noch ausstehender Beschlussfassung durch die Eigentümerversammlung voraussichtlich folgen.

In 2022 wurden insgesamt EUR 47.427,45 an Sonderumlagen geleistet.

In 2023 wurden durch den Verwalter Teile der Mieten (4.978,40 EUR) einbehalten. Ergänzend mussten weitere 26.077,15 EUR für Sonderumlagen aufgebracht werden.

Vor diesem Hintergrund wurden bereits in 2022 alle laufenden Mieterträge der vorhandenen Rücklage zugeführt und auch entsprechend verbraucht. In 2023 wurde ebenso so verfahren. Eine Zweckverwirklichung kann bis zur endgültigen Klärung der noch ausstehenden Zahlungen nicht erfolgen.

Im Berichtsjahr wurde die Rücklage vollständig verbraucht, es konnte aus den vorhandenen Mitteln keine erneute Dotierung erfolgen.

Nachfolgend wird der wesentliche Verlauf sowie die Zahlungen detaillierter dargestellt:

Mitte des Jahres 2021 sind massive Wasserschäden in mehreren Bereichen (u.a. Gemeinschaftsraum, Technikraum, Wäscherei, Küche) durch Leckagen in Rohren aufgetreten. Im August konnte die Firma Polygonvatro aus Hamburg gefunden werden, die ersten Maßnahmen durchgeführt und Trocknungsgeräte aufgestellt hat. Aufgrund der Flutkatastrophe war dieses eine Herausforderung.

Der Beirat der Eigentümer, in dem auch die Stiftung vertreten ist, empfahl die Einbindung eines Gutachters und/oder eines Ingenieurbüros für diese Angebote sowie eines Rechtsbeistandes, da die Wasserschäden im Gebäude, das erst 17 Jahre alt ist, so immens sind und in der Form gar nicht auftreten dürften.

Ende Februar 2022 hat eine Eigentümerversammlung stattgefunden und es wurden einige Punkte besprochen, jedoch konnten nicht alle Punkte geklärt werden und es wurden auch keine relevanten Entscheidungen getroffen. Ein vorliegendes Angebot über die Strangsanierung beinhaltete vier der insgesamt sechs Hauptstränge. Das erweiternde Angebot für die weiteren zwei Stränge und somit die

Entscheidungsgrundlage für die Eigentümer, die komplette Strangsanierung durchführen zu lassen, stand noch aus, da es coronabedingt nicht frühzeitiger bearbeitet werden konnte.

Tatsächlich wurden in der Folge Gutachter und ein Baubiologe involviert. Erste dringliche Sanierungsmaßnahmen wurden durchgeführt, die durch die bestehende Versicherung gedeckt waren.

In einer weiteren Eigentümerversammlung Ende März 2022 haben die Eigentümer darüber entschieden, dass zur Vermeidung einer Kündigung des Versicherungsverhältnisses bis 30.04.2022 ein Selbstbehalt von 15.000 Euro je Schadenfall und ab 01.05.2022 ein Selbstbehalt von 100.000 Euro besteht, der erst nach Abschluss einer vollständigen Strangsanierung wieder reduziert wird.

Im April kam es dann erneut zu einem Wasserschaden im Gebäude, über dessen Umgang in einer neuen Eigentümerversammlung im Mai 2022 zu entscheiden war.

Am 06.05.2022 fand dann eine Eigentümerversammlung statt, in der erste wichtige Entscheidungen getroffen wurden:

- *Schadenregulierung des Wasserschadens im April 2022 über die Versicherung mit dem vereinbarten Selbstbehalt von 15.000 EUR.*
- *(Erste) Sonderumlage von 25.000 EUR im Rahmen des „Mietflusses Mai 2022".*

Das dann Mitte Mai vorliegende erweiterte Angebot der Strangsanierung hielt seitens der Hausverwaltung einer ersten Plausibilitätsbetrachtung nicht stand. Die Verwaltung hat sich dann auf die Suche nach einer alternativen Sanierungsmethode gemacht und ist mit der Firma Aqua-Protect fündig geworden.

Diese saniert die Wasserleitungen mit Neuwertgarantie weitgehend zerstörungsfrei und weitgehend ohne Aufbrechen der Wände mit einem eigenen mehrfach patentierten Verfahren auf der Grundlage aller notwendigen gesetzlichen Regelungen für Trinkwasser.

Nach weiteren Vorstellungen, Gesprächen und Informationsveranstaltungen wurde in einer weiteren Eigentümerversammlung am 04.08.2022 die Sanierung der Rohrleitungen sowie der Dachgauben beschlossen.

Die Finanzierung der Maßnahmen erfolgt über eine Sonderumlage, die entsprechend beschlossen wurde.

Die Firma Aqua-Protect soll nach einer technischen Prüfung der angebotenen Methode Rohrinnensanierung sowie einer rechtlichen Prüfung der Angebotsunterlagen und des Vertrages durch einen Rechtsanwalt beauftragt werden. Ferner wurde beschlossen, einen Rechtsanwalt zur Prüfung zu beauftragen, ob Ansprüche gegen die „Objekt Peterstr.21 Eutin GmbH" bestehen könnten.

Die Beauftragung der Firma AquaProtect zur Strangsanierung ist in Folge einer weiteren Eigentümerversammlung vom 04.11.2022 am 18.11.2022 erfolgt. Die Sanierung soll im Februar / März 2023 beginnen und ist mit einer Dauer von 25 Wochen kalkuliert.

Die Beschlussfassung über die Dachsanierung ist auf Anfang 2023 verschoben worden.

Verzögerungen in der für September geplanten Beauftragung der Firma AquaProtect sind durch eine Eingebung einer Eigentümerin entstanden, die auf eine Stellungnahme des mit der Prüfung beauftragten Rechtsanwalts reagiert hat. Zu beurteilen durch den Rechtsanwalt war die Fragestellung, ob mit dem Wissen um die Schäden und Schadensursachen eine Klage hinsichtlich verdeckter und verschwiegener Mängel beim Verkauf, Arglist etc. eine Aussicht auf Erfolg hätte. Nach einigen Austauschen, Klären von Verjährungen und inhaltlichen Fragen wurden die Chancen als zu gering eingestuft, so dass von einer weiteren Aufbereitung abgesehen wurde.

Am 29.11.2022 wurde ein neuer, massiver Wasserschaden in Folge eines Rohrbruchs gemeldet. Die Reparatur wurde umgehend beauftragt.

Es wurde eine Leckageortung durchgeführt und die Leitung repariert. Im Dezember wurde hier wieder ein Wasserschaden festgestellt und es musste erneut eine Leckageortung sowie die Reparatur durchgeführt werden.

Bei den Wasserschäden handelt es sich um mindestens drei aufeinanderfolgende Rohrbrüche, deren Ursprung jeweils an verschiedenen Stellen war. Die Selbstbeteiligung war jeweils 100.000,00 EUR pro Schaden.

Eine große Sanierung, wie Bodenarbeiten und Malerarbeiten des Flurs, fand im Dezember 2023 statt und wird im Januar 2024 beendet. Die Sanierung fand im Anschluss der Sanierungsmaßnahmen von Aqua-Protect statt. Es wurden im Zuge dessen auch mehrere Revisionsklappen eingebaut. Die Gesamtkosten betragen hierfür ca. 40.000,00 EUR.

Vorsorglich wurden diese Rohrbrüche jedoch der Versicherung gemeldet.

Die Beschlussfassung der Gauben- und Dachsanierung wird aufgrund der hohen Belastung der Strangsanierung in 2023 erst Anfang 2024 angegangen.

Situativ wird die Firma Richter beauftragt. Es wurden nun aber vermehrt Zimmer bzgl. Undichtigkeiten (vermutlich vom Dach ausgehend) gemeldet. Herr Richter prüft die Situation vor Ort. Es handelt sich um einen Bereich mit insgesamt 9 Gauben und den damit verbundenen Veluxfenstern.

In der nächsten Eigentümerversammlung wird des Weiteren die TOP „Gründung Vermietergemeinschaft“ sowie „Beauftragung eines Gutachtens bzgl. des Gesamtzustandes des Gebäudes“ thematisiert.

2022			
Sonderumlagen gesonderter Geldfluss	Strangsanierung Einmalzahlung	13.09.2022	-42.671,70
	Strangsanierung monatliche Zahlung	01.10.-01.12.2022	-2.133,60
Sonderumlagen Verrechnung mit Mieterträgen	Sanierung Panzerschläuche	15.03.2022	-541,12
	Selbstbeteiligung Versicherung nach Wasserschaden	16.05.2022	-1.185,33
	Gutachter techn. Prf. Innenrohrsanierung	16.08.2022	-444,33
	Fachanwalt	16.08.2022	-451,37
			-47.427,45

2023						
Sonderumlagen Verrechnung mit Mieterträgen	Strangsanierung monatliche Zahlung (711,20)	01.01.-01.07.2023	**-4.978,40**	**-52.405,85**	Gesamtbetrag Sonderumlage 1	
	Abgabe Grundsteuererklärungen	16.01.2023	-198,00			
neu zu zahlen:			Whg 124	Whg 126	Whg 129	
Sonderumlagen gesonderter Geldfluss	Strangsanierung - weiteres Angebot für alle Bauabschnitte Beschlussfassung ETV vom 28.06.2023 - Umlage gesamt EUR 550.000,00	01.08.2023	3.370,00	2.978,20	3.134,40	9.482,60
		01.09.2023	1.179,50	1.042,37	1.097,04	3.318,91
		01.10.2023	1.179,50	1.042,37	1.097,04	3.318,91
		01.11.2023	1.179,50	1.042,37	1.097,04	3.318,91
		01.12.2023	1.179,50	1.042,37	1.097,04	3.318,91
		01.01.2024	1.179,50	1.042,37	1.097,04	3.318,91
						26.077,15

Pos. 51.36
Die Rücklage betrifft das Projekt „Ukraine-Hilfe“ der Bürgerstiftung Stockelsdorf, das operativ über die Dachstiftung abgewickelt wurde/wird. Hierbei geht es darum, mit unterschiedlichen Hilfen die vielfältigen Härten für die geflüchteten Menschen zu mildern.

Das Projekt wurde in 2022 gestartet und ist noch nicht abgeschlossen. Entgegen dem Abschluss 2022 wurde im Abschluss eine Rücklage gebildet. Die Berechnung stellt sich insgesamt wie folgt dar:

RL 51.36	Spenden	Ausgaben	Saldo
2022	20.803,62	-7.949,74	12.853,88
2023	500,00	-2.999,21	-2.499,21
	21.303,62	-10.948,95	10.354,67

Die Gesamtsumme der „**Freien Rücklagen nach § 62 Abs. 1 Nr. 3 AO**“ (Pos. 52 und 53) beträgt zum Ende des Berichtsjahres 268.508,82 EUR (Vorjahr 213.234,91 EUR).

Der Freien Rücklage kommt in Bezug auf das angestrebte nachhaltige Engagement der Stiftung und insbesondere mit Blick auf den daraus resultierenden konkreten Nutzen der Stiftungsarbeit für die Region eine besondere Bedeutung zu.

Vor diesem Hintergrund wurden die steuerrechtlich bestehenden Möglichkeiten berücksichtigt und insoweit die in 2021 und 2022 nicht genutzten Potenziale bei der Bildung im Berichtsjahr einbezogen. Die Berechnung stellt sich wie folgt dar:

- Gesamtstiftung

Gesamtstiftung	Potenzial zur Bildung			IST	Vortrag
Basis für die Bildung aus ...	2021	2022	2023	2023	2024
A Vermögensverwaltung	41.182,01	25.480,83	41.419,28		
B Zeitnah zu verwendenden Mitteln	11.973,12	9.521,89	17.749,52		
Gesamtsumme Potenzial	53.155,13	35.002,72	59.168,79		
	Bildung				
Bildung der Freien Rücklage	2021	2022	2023		
C IST (gebildet bis 2023)	14.663,47	0,00			
D nicht gebildet und vorgetragen	38.491,66	35.002,72	73.494,38		
Gesamtpotenzial für 2023			**132.663,17**		
Bildung in 2023	38.491,66	16.782,25	0,00	**55.273,91**	
Verbleibendes Potenzial für 2024	*0,00*	18.220,47	59.143,73		**77.364,20**

- Dachstiftung

Dachstiftung	Potenzial zur Bildung			IST	Vortrag
Basis für die Bildung aus ...	2021	2022	2023	2023	2024
A Vermögensverwaltung	11.778,71	12.168,50	11.835,17		
B Zeitnah zu verwendenden Mitteln	6.237,00	6.377,36	10.088,00		
Gesamtsumme Potenzial	18.015,71	18.545,86	21.923,17		
	Bildung				
Bildung der Freien Rücklage	2021	2022	2023		
C IST (gebildet bis 2023)	14.663,47	0,00			
D nicht gebildet und vorgetragen	3.352,24	18.545,86	21.898,10		
Gesamtpotenzial für 2023			**43.821,27**		
Bildung in 2023	3.352,24	13.147,76		**16.500,00**	
Verbleibendes Potenzial für 2024	*0,00*	5.398,10	21.898,10		**27.296,20**

- Stiftungsfonds

Stiftungsfonds	Potenzial zur Bildung			IST	Vortrag
Basis für die Bildung aus ...	2021	2022	2023	2023	2024
A Vermögensverwaltung	29.403,30	13.312,33	29.584,11		
B Zeitnah zu verwendenden Mitteln	5.736,12	3.144,53	7.661,52		
Gesamtsumme Potenzial	35.139,42	16.456,86	37.245,63		
	Bildung				
Bildung der Freien Rücklage	2021	2022	2023		
C IST (gebildet bis 2023)	0,00	0,00			
D nicht gebildet und vorgetragen	35.139,42	16.456,86	51.596,28		
Gesamtpotenzial für 2023			**88.841,91**		
Bildung in 2023	35.139,42	3.634,49		**38.773,91**	
	0,00	0,00	0,00		
Verbleibendes Potenzial für 2024	*0,00*	12.822,37	37.245,63		**50.068,00**

Gesamtsumme der Rücklagen und Deckung der Rücklagen

Die gebildeten Rücklagen sind vollständig durch das vorhandene Umlaufvermögen per 31.12.2023 gedeckt:

		Wertansatz am 01.01.2023	Veränderung	Wertansatz am 31.12.2023		
5	Rücklagen gemäß § 62 AO	343.167,85	77.195,64	420.363,49	301.000,00	119.363,49
51	Rücklagen gemäß § 62 AO Abs. 1 Nr. 1 für die Dachstiftung	116.600,00	24.900,00	141.500,00	141.500,00	
53	Rücklagen gemäß § 62 AO Abs. 1 Nr. 1 für die Stiftungsfonds	13.332,94	-2.978,27	10.354,67		10.354,67
		129.932,94	21.921,73	151.854,67		
52.1	Freie Rücklage gemäß § 62 AO Abs. 1 Nr. 3 für die Dachstiftung	143.000,00	16.500,00	159.500,00	159.500,00	
52.3	Freie Rücklage gemäß § 62 AO Abs. 1 Nr. 3 für die Stiftungsfonds	70.234,91	38.773,91	109.008,82		109.008,82
		213.234,91	55.273,91	268.508,82	Dachstiftung	Stiftungsfonds
				Umlauf-vermögen:	317.951,17	365.799,24
					Pos. 3	Pos. 3.1

7.
Mittelverwendung

Für die Stiftung wird keine Mittelverwendungsrechnung erstellt, da die zeitnahe Mittelverwendung auch aus den neben der Einnahmen-Überschussrechnung vorhandenen Übersichten nachgewiesen werden kann.

Unter Berücksichtigung der in der Satzung der Stiftung genannten Zwecke wurden im Berichtsjahr insgesamt 116.076,61 EUR (Vorjahr 128.783,88 EUR) eingesetzt.

Die Mittelverwendung der Stiftung teilt sich in drei Säulen auf:

- **Operative Zweckverwirklichung der Dachstiftung**

Per Stichtag 31.12.2023 wurden 51.734,21 EUR für diese Zwecke ausgegeben.

· Operative Zweckverwirklichung der Stiftung		51.734,21
· Satzungsgemäße Leistungen - BüSt Stockelsdorf	-2.999,21	
· Satzungsgemäße Leistungen - Operativ Sonstiges	-29.748,53	
· Satzungsgemäße Leistungen - MENTOR	-11.501,35	
· Satzungsgemäße Leistungen - Elternbriefe	-7.485,12	

Ein finanziell wichtiger eigener Zweckbereich war weiterhin der kreisweite „Versand von Elternbriefen“.

In 2014 wurde mit dem Aufbau von „MENTOR - Die Leselernhelfer“ für das Kreisgebiet Ostholstein begonnen. Diese Arbeit wurde in den Folgejahren sehr erfolgreich fortgesetzt.

Der in der o.a. Tabelle enthaltene Bereich „Operativ Sonstiges“ stellt sich im Detail wie folgt dar:

• Satzungsgemäße Leistungen - Operativ Sonstiges		29.748,53
• Unterstützung der regionalen Bürgerstiftungen und der Stiftungsfonds	-28.677,30	
• Projekt "EA-Koordination OH"	-380,80	
• Projekt "Energiekisten"	-690,43	

• Zweckverwirklichung durch Vergabe von Fördermitteln

Es wurden im Berichtsjahr insgesamt 20.100,00 EUR an steuerbegünstigte Körperschaften ausgekehrt.

Die Mittelempfänger und Fördermaßnahmen sind in der **Anlage 4** zu diesem Bericht enthalten.

Dem Bericht beigefügt ist außerdem als **Anlage 4a** eine entsprechende Übersicht mit den bereits im Berichtsjahr erfolgten Zusagen für das Jahr 2024.

• Zweckverwirklichung durch Einsatz von Fördermitteln aus Stiftungsfonds der Stiftung

Für die in der Bürger-Stiftung Ostholstein gebildeten Stiftungsfonds wurden 44.242,40 EUR (Vorjahr 40.155,09 EUR) ausgegeben. Davon betrafen 24.338,72 EUR (Vorjahr 21.894,77 EUR) die eigentliche Zweckverwirklichung durch Fördermaßnahmen und 19.903,68 EUR (Vorjahr 18.260,32 EUR) die eigenen Ausgaben für operative Projekt.

Des Weiteren gab es Ausgaben von 84.582,16 EUR (Vorjahr 70.961,10 EUR). Hierin enthalten sind einerseits 72.528,25 EUR (Vorjahr 51.076,65 EUR) für die mit der Vermögensverwaltung zusammenhängenden Ausgaben für die Wohnungsverwaltung incl. Sanierung (Fonds 17, 31 und neu 41) und andererseits Ausgaben von 10.493,46 EUR im Zusammenhang mit der Abwicklung eines Erbfalles (Fonds 24). Hierzu gehört auch ein Einfamilienhaus.

Die folgende Übersicht gibt Aufschluss über die Beträge, die aus den einzelnen Stiftungsfonds ausgekehrt wurden.

Nr. 01-	Stiftungsfonds	Einzel-übersicht	Verfügbare Mittel für Förder- bzw. operative Zwecke per 31.12.2022 OHNE FREIE RÜCKLAGE	Gesamt-ausgaben 2023	Ausgekehrter Betrag innerhalb der Stiftung	Ausgekehrte Fördermittel	Operative Zweck verwirklichung	Mittel-verwendung	Ausgaben der StF in 2023	davon Wohnungs-verwaltung und Nachlasskosten	Verfügbare Mittel für Förder- bzw. operative Zwecke per 31.12.2023 OHNE FREIE RÜCKLAGE
001	Stiftung Feldsteinkirche Ratekau		1.425,76	0,00		0,00	0,00	0,00	0,00		1.801,94
002	Stiftung Sport und Jugend in Ostholstein		765,99	0,00	0,00	0,00	0,00	0,00	0,00		912,11
003	Stiftung Natur und Umwelt in Ostholstein		765,99	0,00	0,00	0,00	0,00	0,00	0,00		912,11
006	Stiftung Fehmarn		246,82	250,00	0,00	250,00	0,00	250,00	0,00		70,35
007	Stiftung Heiligenhafen-Großenbrode		203,60	0,00	0,00	0,00	0,00	0,00	0,00		262,05
009	Stiftung Region Oldenburg		357,38	490,00	0,00	490,00	0,00	490,00	0,00		87,71
010	Stiftung Ahrensbök		203,60	0,00	0,00	0,00	0,00	0,00	0,00		262,05
012	Stiftung Region Grömitz		203,60	200,00	0,00	200,00	0,00	200,00	0,00		62,05
013	Stiftung Region Lensahn		203,60	0,00	0,00	0,00	0,00	0,00	0,00		262,05
015	Stiftung Scharbeutz		203,60	0,00	0,00	0,00	0,00	0,00	0,00		262,05
016	Stiftung Timmendorfer Strand		203,60	0,00	0,00	0,00	0,00	0,00	0,00		262,05
017	Bürgerstiftung Bad Schwartau		28.703,61	5.667,67		1.080,00	300,00	1.380,00	4.287,67	Wohnungsverwaltung	33.644,23
018	ATSV-Stiftung		2.088,75	3.000,00		3.000,00	0,00	3.000,00	0,00		2.483,01
019	Hannelore Kuhlmann Stiftung		4.030,73	0,00		0,00	0,00	0,00	0,00		4.783,06
020	Bürgerstiftung Eutin		6.653,33	6.458,01		440,00	5.927,01	6.367,01	91,00		12.285,89
021	Stiftung Kinderherz Timmendorfer Strand		3.077,14	0,00		0,00	0,00	0,00	0,00		3.322,03
022	Segler-Stiftung Malente		2.662,61	0,00		0,00	0,00	0,00	0,00		0,00
023	Bürgerstiftung Region Neustadt		1.742,50	300,00		0,00	300,00	300,00	0,00		1.867,43
024	Agnes und Hans Gerhard Ramler Stiftung		-23,08	10.793,46		300,00	0,00	300,00	10.493,46	Erbfall, Hauskosten	29.696,65
025	My-Stiftung		3.586,87	4.500,00		4.500,00	0,00	4.500,00	0,00		2.209,11
026	Geschwister Schütt-Manhagen Stiftung		687,49	0,00		0,00	0,00	0,00	0,00		1.045,24
027	Bürger-Stiftung Gemeinde Ratekau		8.053,91	1.074,92		0,00	671,34	671,34	403,58		8.668,04
028	Kulturstiftung Timmendorfer Strand		8.004,69	0,00		0,00	0,00	0,00	0,00		9.019,69
029	Kinder-Stiftung Kluvetasch-Rettin		28.295,36	3.050,00		3.050,00	0,00	3.050,00	0,00		26.197,98
030	Bernard-Stiftung		6.918,68	0,00		0,00	0,00	0,00	0,00		7.624,59
031	MGM-Stiftung		795,95	34.254,49		0,00	0,00	0,00	34.254,49	Sanierung	26.535,02
032	MGM-Verbrauchssiftung		0,00	0,00		0,00	0,00	0,00	0,00		0,00
033	Familie und Beruf Ostholstein		361,75	0,00		0,00	0,00	0,00	0,00		386,25
034	H.-O.-Hintz Stiftung		2.595,28	900,00		900,00	0,00	900,00	0,00		2.216,96
035	Stiftung Lions Club Eutin		260,32	260,32		260,32	0,00	260,32	0,00		260,32
036	Bürgerstiftung Stockelsdorf		49.382,40	22.639,60		4.433,36	17.140,37	21.573,73	1.065,87		49.465,57
037	GRW-Stiftung		2.595,28	0,00		0,00	0,00	0,00	0,00		3.116,96
038	Schenk-Jauernig- Stiftung		12.849,30	1.000,00		1.000,00	0,00	1.000,00	0,00		16.380,53
040	C.K.-Wilck-Stiftung Stockelsdorf		0,00	0,00		0,00	0,00	0,00	0,00		10.642,15
041	Stiftung Birgit Möller Pansdorf		0,00	33.986,09		0,00	0,00	0,00	33.986,09	Wohnungsverwaltung	0,00
			178.106,41	128.824,56	0,00	19.903,68	24.338,72	44.242,40	84.582,16	0,00	257.007,23
						44.242,40		128.824,56			

Insgesamt wurden aus den Fonds 44.242,40 EUR (Vorjahr 40.155,09 EUR) für gemeinnützige Zwecke an steuerbegünstigte oder öffentlich-rechtliche Körperschaften ausgekehrt bzw. wie folgt operativ verwendet:

Stiftungsfonds 01-01 / Stiftung Feldsteinkirche Ratekau
Im Berichtsjahr wurden keine Fördermittel ausgekehrt.

Stiftungsfonds 01-02 / Stiftung Sport und Jugend in Ostholstein
Im Berichtsjahr wurden keine Fördermittel ausgekehrt.

Stiftungsfonds 01-03 / Stiftung Natur und Umwelt in Ostholstein
Im Berichtsjahr wurden keine Fördermittel ausgekehrt.

Stiftungsfonds 01-06 / Stiftung Fehmarn
Im Berichtsjahr wurden Mittel von 250,00 EUR für das Projekt „Energiekisten“ ausgekehrt.

Stiftungsfonds 01-07 / Stiftung Heiligenhafen-Großenbrode
Im Berichtsjahr wurden keine Fördermittel ausgekehrt.

Stiftungsfonds 01-09 / Stiftung Region Oldenburg
Im Berichtsjahr wurden Mittel von 490,00 EUR für das Projekt „Energiekisten“ ausgekehrt.

Stiftungsfonds 01-10 / Stiftung Ahrensbök
Im Berichtsjahr wurden keine Fördermittel ausgekehrt.

Stiftungsfonds 01-12 / Stiftung Region Grömitz
Im Berichtsjahr wurden Mittel von 200,00 EUR für das Projekt „Energiekisten“ ausgekehrt.

Stiftungsfonds 01-13 / Stiftung Region Lensahn
Im Berichtsjahr wurden keine Fördermittel ausgekehrt.

Stiftungsfonds 01-15 / Stiftung Scharbeutz
Im Berichtsjahr wurden keine Fördermittel ausgekehrt.

Stiftungsfonds 01-16 / Stiftung Timmendorfer Strand
Im Berichtsjahr wurden keine Fördermittel ausgekehrt.

Stiftungsfonds 01-17 / Bürgerstiftung Bad Schwartau
Im Berichtsjahr wurden Mittel im Umfang von 1.080,00 EUR ausgekehrt und 300,00 EUR operativ ausgegeben:

Verzeichnis der Fördermaßnahmen 2023

Nummer	2023	OPERATIV	FÖRDERND	Jugend- und Altenhilfe	Bildung und Erziehung	Kunst, Kultur, Denkmalpflege	Heimatkunde und -pflege	Bürgerschaftliches Engagament	Mildtätigkeit	Mittelempfänger	Zweck	Bemerkung
01-017 _ 004 ▪ 2023	420,00		420,00		420,00					Verein der Freunde und Förderer der Grundschule Bad Schwartau e. V. **Mandant_1274 (0704)**	Veranstaltung: Vermittlung nachhalige Lebensweise heute und früher	
01-017 _ 005 ▪ 2023	160,00		160,00	160,00						DKSB Kreisverband Ostholstein e.V. **Mandant_0349 (0700)**	Förderung Schulsozialarbeit Grundschule Cleverbrück	
01-018 _ 006 ▪ 2023	500,00		500,00					500,00		Martin-Luther-Gemeinde Bad Schwartau KöR **Mandant_0697**	Förderung Anschaffung Ausstattungsgegenstände Projekt "Schnack MAHL"	
01-017 _ 007 ▪ 2023	300,00	300,00			300,00					OPERATIV ST 01 - Bildung und Erziehung	Projekt Energiekisten OH	
	1.380,00	**300,00**	**1.080,00**	**160,00**	**720,00**	**0,00**	**0,00**	**500,00**	**0,00**			

Stiftungsfonds 01-18 / ATSV-Stiftung
Im Berichtsjahr wurden 3.000,00 Uhr an den ATSV Stockelsdorf e.V. zur Förderung des Sports ausgekehrt.

Stiftungsfonds 01-19 / Hannelore Kuhlmann Stiftung
Im Berichtsjahr wurden keine Fördermittel ausgekehrt.

Stiftungsfonds 01-20 / Bürgerstiftung Eutin
Im Berichtsjahr wurden Mittel im Umfang von 6.367,01 EUR für operative Projekte und zwei Fördermaßnahmen eingesetzt:

Verzeichnis der (Förder-) Maßnahmen 2023

Nummer	2023	ART	Jugend- und Altenhilfe	Bildung und Erziehung	Kunst, Kultur, Denkmalpflege	Heimatpflege und -kunde	Mildtätige Zwecke	Bürgerschaftliches Engagament	*Sport*	Antragsteller / Empfänger	Zweck	Bemerkung
01-020 _ 001 ▪ 2023	471,24	**O**			471,24					OPERATIV - BüSt Eutin **Mandant 1178 (0360)**	Projekt Eutiner Köpfe	interner Hinweis: aus der Abrechnung aller Einnahmen und Ausgaben 2019-2021 für den ersten Eutiner Kopf ist ein Überschuss von EUR 2.921,11 per 01.01.2022 zu verzeichnen
01-020 _ 002 ▪ 2023	2.662,51	**O**						2.662,51		OPERATIV - BüSt Eutin **Mandant 1178 (0360)**	Zeitspender Küchengarten - einheitliche Jacken	Umsetzung der Aktion "Hilfe im Advent" 2021
01-020 _ 003 ▪ 2023	65,20	**O**		65,20						OPERATIV - BüSt Eutin **Mandant 1178 (0360)**	Kleine Forschertage	
01-020 _ 004 ▪ 2023	340,00	**F**		340,00						Stadt Eutin **Mandant 0510 (0727)**	Sprachförderung Klasse E0 Voß-Gymnasium	
01-020 _ 005 ▪ 2023	113,20	**O**						113,20		OPERATIV - BüSt Eutin **Mandant 1178 (0360)**	Frühstück für die Zeitspender am 19.05.2023	
01-020 _ 006 ▪ 2023	1.209,55	**O**						1.209,55		OPERATIV - BüSt Eutin **Mandant 1178 (0360)**	Sachspende Eutiner Tafel	Schulrucksäcke
01-020 _ 007 ▪ 2023	100,00	**F**					100,00			Eutiner Tafel e.V. **Mandant 1186 (0280)**	Spende anlässlich "Langer Tafel"	
01-020 _ 008 ▪ 2023	47,96	**O**						47,96		OPERATIV - BüSt Eutin **Mandant 1178 (0360)**	Zeitspenderaustausch 07.11.2023	
01-020 _ 009 ▪ 2023	300,00	**O**		300,00						OPERATIV ST 01 - Bildung und Erziehung	Projekt Energiekisten OH	
01-020 _ 010 ▪ 2023	1.057,35	**O**					1.057,35			OPERATIV - BüSt Eutin **Mandant 1178 (0360)**	Weihnachtstüten Eutiner Tafel e.V.	
	6.367,01		**0,00**	**705,20**	**471,24**	**0,00**	**1.157,35**	**4.033,22**	**0,00**			
	WAHR		**6.367,01**									

5.927,01	**O**perativ
440,00	**F**ördernd
6.367,01	

Stiftungsfonds 01-21 / Stiftung Kinderherz Timmendorfer Strand
Im Berichtsjahr wurden keine Fördermittel ausgekehrt.

Stiftungsfonds 01-22 / Segler-Stiftung Malente
Im Berichtsjahr wurden keine Fördermittel ausgekehrt.

Stiftungsfonds 01-23 / Bürgerstiftung Region Neustadt
Im Berichtsjahr wurden Mittel von 300,00 EUR für das Projekt „Energiekisten“ ausgekehrt.

Stiftungsfonds 01-24 / Agnes und Hans Gerhard Ramler Stiftung
Im Berichtsjahr wurden Mittel von 300,00 EUR für das Projekt „Energiekisten“ ausgekehrt.

Stiftungsfonds 01-25 / My-Stiftung
Im Berichtsjahr wurden Fördermittel im Umfang von 4.500,00 EUR für zwei Fördermaßnahmen ausgekehrt:

Verzeichnis der Fördermaßnahmen 2023

Nummer	2023	ART	Jugend- und Altenhilfe	Bildung und Erziehung	Denkmalpflege	Mildtätige Zwecke	Antragsteller / Empfänger	Zweck	Bemerkung
01-025 _ 001 • 2023	1.000,00	F		1.000,00			Katholische Pfarrei St. Vicelin Plöner Str. 44, 23701 Eutin **Mandant 0556_0979**	Förderung der Anschaffung von Großbausteinen für die Kita Spatzennest	
01-025 _ 010 • 2023	3.500,00	F		3.500,00			Sparkassen-Stiftung Ostholstein **Mandant 0765**	Fördermittel zur Mitfinanzierung des Lernortes Eutin (Küchengarten)	Förderpartnerschaft
	4.500,00		**0,00**	**4.500,00**	**0,00**	**0,00**			

Stiftungsfonds 01-26 / Geschwister Schütt-Manhagen Stiftung
Im Berichtsjahr wurden keine Fördermittel ausgekehrt.

Stiftungsfonds 01-27 / Bürger-Stiftung Gemeinde Ratekau
Im Berichtsjahr wurden Mittel im Umfang von 671,34 EUR operativ eingesetzt:

Verzeichnis der Fördermaßnahmen 2023

Nummer	2023	ART	Jugend- und Altenhilfe	Bildung und Erziehung	Denkmal-pflege	Mildtätige Zwecke	Bürgersch. Engagement	Antragsteller / Empfänger	Zweck	Bemerkung
01-027 _ 001 • 2023	200,00	O					200,00	OPERATIV - BüSt Gemeinde Ratekau Mandant 1233 (0563)	Kinderfest Ratekau - Zauberer	
01-027 _ 002 • 2023	151,66	O	151,66					OPERATIV - BüSt Gemeinde Ratekau Mandant 1233 (0563)	Spielmaterial für die OGS Sereetz	
01-027 _ 003 • 2023	19,68	O		19,68				OPERATIV - BüSt Gemeinde Ratekau Mandant 1233 (0563)	Austausch Mentoren Bereich Ratekau	
01-027 _ 004 • 2023	300,00	O		300,00				OPERATIV ST 01 - Bildung und Erziehung	Projekt Energiekisten OH	
01-027 _ 005 • 2023	0,00	O						OPERATIV - BüSt Gemeinde Ratekau Mandant 1233 (0563)		
	671,34		**151,66**	**319,68**	**0,00**	**0,00**	**200,00**			

Operativ **F**ördernd

Stiftungsfonds 01-28 / Kulturstiftung Timmendorfer Strand
Im Berichtsjahr wurden keine Fördermittel ausgekehrt.

Stiftungsfonds 01-29 / Kinder-Stiftung Kluvetasch-Rettin
Im Berichtsjahr wurden Fördermittel im Umfang von 3.050,00 EUR für 3 Fördermaßnahmen ausgekehrt:

Verzeichnis der Fördermaßnahmen 2023

Nummer	2023	ART	Jugend- und Altenhilfe	Bildung und Erziehung	Antragsteller / Empfänger	Zweck	Bemerkung
01-029 _ 001 • 2023	750,00	F	750,00		Deutscher Kinderschutzbund Kreisverband Ostholstein e.V. **Mandant 0349_0700**	Anschaffung von Materialien für die Sprachförderung	
01-029 _ 003 • 2023	300,00	F		300,00	OPERATIV ST 01 - Bildung und Erziehung	Projekt Energiekisten OH	
01-029 _ 002 • 2023	2.000,00	F	2.000,00		Deutscher Kinderschutzbund Kreisverband Ostholstein e.V. **Mandant 0349_0700**	Projekt "Geschichtenwerkstatt"	
	3.050,00		**2.750,00**	**300,00**			

Stiftungsfonds 01-30 / Bernard-Stiftung
Im Berichtsjahr wurden keine Fördermittel ausgekehrt.

Stiftungsfonds 01-31 / MGM-Stiftung
Im Berichtsjahr wurden keine Fördermittel ausgekehrt.

Stiftungsfonds 01-32 / MGM-Stiftung
Im Berichtsjahr wurden keine Fördermittel ausgekehrt.

Stiftungsfonds 01-33 / Familie und Beruf Ostholstein
Im Berichtsjahr wurden keine Fördermittel ausgekehrt.

Stiftungsfonds 01-34 / H.-O.-Hintz Stiftung
Im Berichtsjahr wurden Mittel von 900,00 EUR für das Projekt „Energiekisten“ ausgekehrt.

Stiftungsfonds 01-35 / Stiftung Lions Club Eutin
Im Berichtsjahr wurden Fördermittel im Umfang von 260,32 EUR an den „Förderverein Lions Club Eutin e.V.“ ausgekehrt.

Stiftungsfonds 01-36 / Bürgerstiftung Stockelsdorf
Im Berichtsjahr wurden 21.573,73 EUR für Maßnahmen in der operativen Zweckverwirklichung (17.140,37 EUR) und zwei Fördermaßnahmen (4.433,36 EUR) eingesetzt:

Verzeichnis der Fördermaßnahmen 2023

Nummer	2023	ART	Jugendhilfe	Altenhilfe	Bildung	Klima-schutz	Kunst und Kultur	Bürger-schaft, Engagement	Sonstiges	Antragsteller / Empfänger	Zweck	Bezahlung durch Dachstiftung (aus Spenden)	Bemerkung
01-036 _ 001 · 2023	740,00	F			740,00					SchulvereinGerhart-Hauptmann-Schule e.V. Mandant 0624	Fahrradgruppe für Senioren 2023 Spende Kilometergeld		
01-036 _ 002 · 2023	3.693,36	F			3.693,36					Deutscher Kinderschutzbund Kreisverband Ostholstein e. V. Mandant 0349_0700	Lernförderung		129,56 Rest aus Corona-Hilfsfonds 2022
01-036 _ 003 · 2023	6.880,20	O	6.880,20							OPERATIV	Weihnachstüten für bedürftige Kinder und Jugendliche für 2022		
01-036 _ 004 · 2023	8.351,88	O			8.351,88					OPERATIV	Kinder-Uni 2023		
01-036 _ 005 · 2023	440,20	O			440,20					OPERATIV	Kinder-Forschertage 2023		
01-036 _ 006 · 00	759,60	O					600,00			Jahreszahlung gem. Kooperationsvertrag	Skulpturenpark Herrenhaus		
		O					159,60			Fahrtkosten Dr. Joe Kley	Skulpturenpark Herrenhaus		
01-036 _ 007 · 2023	300,00	O			300,00					OPERATIV ST 01 - Bildung und Erziehung 1297	Energiekisten		
01-036 _ 991 · 2023	116,91	O				116,91				OPERATIV - StF 01-36 1335	Fahrradgruppe für Senioren 2023		
01-036 _ 992 · 2023	59,40	O				59,40				OPERATIV - StF 01-36 1335	Literaturkreis für Senioren 2023		
01-036 _ 001 · **2022**	2.999,21	O							2.999,21	OPERATIV ST 01 i.V. mit StF 01-36 1158 (0804)	Hilfsfonds für Flüchtlinge aus der UKRAINE in Stockelsdorf	2.999,21	Ausgaben in 2022: EUR 7.739,74
01-036 _ 990 · **2024**	232,18	O			232,18					OPERATIV - StF 01-36 1335	MENTOR Stockelsdorf		
	24.572,94		**6.880,20**	**0,00**	**5.630,90**	**176,31**	**759,60**	**0,00**	**2.999,21**			**2.999,21**	

Außerdem wurden 2.999,21 EUR für Weihnachtspräsente zugunsten von Ukraine-Flüchtlingen ausgegeben (Abwicklung aus Mitteln und über die Dachstiftung).

Stiftungsfonds 01-37 / GRW-Stiftung
Im Berichtsjahr wurden keine Fördermittel ausgekehrt.

Stiftungsfonds 01-38 / Schenk-Jauernig- Stiftung
Im Berichtsjahr wurden Fördermittel im Umfang von 1.000,00 EUR ausgekehrt:

Verzeichnis der Fördermaßnahmen 2023

Nummer	2023	ART	Jugend- und Altenhilfe	Bildung und Erziehung	Mildtätige Zwecke	Antragsteller / Empfänger	Zweck	Bemerkung
01-038 _ 001 · 2023	1.000,00	F	1.000,00			Ev.-luth. Kirchengemeinde Grube Bei der Kirche 8, 23749 Grube **Mandant 0881**	Seniorenkreis Grube Unterstützung der laufenden Arbeit	
	1.000,00		**1.000,00**	**0,00**	**0,00**			

Stiftungsfonds 01-40 / C.K.-Wilck-Stiftung Stockelsdorf
Im Berichtsjahr wurden keine Fördermittel ausgekehrt.

Stiftungsfonds 01-41 / Stiftung Birgit Möller Pansdorf
Im Berichtsjahr wurden keine Fördermittel ausgekehrt.

8.
Öffentlichkeitsarbeit

Die Öffentlichkeitsarbeit erfolgte im Berichtsjahr über die lokale Presse, über die eigene Internetpräsenz (www.buerger-stiftung-ostholstein.de) und mit eigenen Informations-Flyern. Auch bei den regionalen Bürgerstiftungen in Bad Schwartau, Eutin, Ratekau und Stockelsdorf wurden Broschüren bzw. Flyer eingesetzt. Ein weiterer Baustein ist die Ausweitung der Berichterstattung, um die Arbeit der Stiftung erlebbar zu machen und Möglichkeiten des stiftungsbezogenen Engagements in Ostholstein aufzuzeigen. In 2023 sind vielfältige Pressebeiträge erschienen.

werken bei der 4. Wirtschafts-Lounge.

konnte ich viele neue Gesichter, aber auch Teilnehmerinnen und Teilnehmer begrüßen, die schon die ersten drei Veranstaltungen besucht haben. dinatorin Andrea Brunhöber unter Tel. 04561/619510 oder unter abrunhoeber@stadt-neustadt.de. (red)

Nachhaltigkeit vermitteln

Energieboxen für Grundschulen

holstein. Die Bürger-Stiftung Ostholstein und meinnützige und unabhängige VRD Stiftung neuerbare Energien mit Sitz in Heidelberg en das Thema erneuerbare Energie auch eis Ostholstein für Grundschülerinnen und schüler möglichst flächendeckend erlebbar m.

RD Stiftung fördert mit ihren verschiedenen gangeboten das Verständnis zu erneuer- Energie, Klimaschutz und Nachhaltigkeit in Grundschulen und weiterführenden Schulen schulformen. Für die Grundschule hält die Stiftung Unterrichtsmaterial zum Thema er- xere Energie und Klimaschutz bereit. Die ab- lungsreich gestalteten Materialien aus Leh- ndreichung, Forscherheft und Experimenten am Beispiel im Sachunterricht oder als extra- ßlare Einheit in verschiedenen Schulfächern tte und vierte Klasse einsetzbar, wobei circa chulstunden gefüllt werden können. Im Rah- des Schulunterrichts erwerben die Schüler d von abwechslungsreichen Experimenten n über die erneuerbaren Energien, das an- lend an jüngere Kinder weitergegeben wer- nnte „Lernern durch Lehren".

ammenarbeit mit Iris Bruhn, Kreisfachbera- ir Umwelterziehun und Bildung für nachhal- nwicklung (BNE) in Ostholstein, Dr. Georg Zahl, Geschäftsführer der VRD-Stiftung, Jörg Schepers, Stiftungsreferent der Bürger- g Ostholstein, wurde eine Weiterbildung für schullehrkräfte und weitere Interessierte zur ıabung und Vermittlung der Energieboxen in ltz angeboten.

eilnahme von 20 Personen hat gezeigt, dass reich der Grundschulen ein hohes Interesse an der Vermittlung des Themas Erneuerbare Energie besteht", so Iris Bruhn. „Wir freuen uns, dass die Bürger-Stiftung Ostholstein sich entschieden hat, insgesamt 15 Energieboxen zu beauschussen und somit einen wichtigen Beitrag für die Ostholsteiner Grundschulkinder leistet", so Dr. Georg Eysel-Zahl.

Die Boxen wurden in einer Behindertenseinrichtung in Heidelberg hergestellt und haben einen reinen Materialwert von insgesamt mehr als 7.000 Euro. Etwa die Hälfte dieser Summe übernimmt die Bürger-Stiftung Ostholstein.

Jörg Schumacher, Geschäftsführer der Bürger-Stiftung Ostholstein, freut sich: „Das Thema Nachhaltigkeit möchten wir auch mit der Bürgerstiftung zukünftig stärker unterstützen. Umso schöner ist es, dass sich für Ostholstein bereits viele engagierte Lehrkräfte gefunden haben, die mit den Schülern nun das Projekt gemeinsam entdecken und damit erneuerbare Energie regelmäßig an die Kinder weitergeben können."

Nun geht es an den einzelnen Schulen an die Umsetzung und Integration in den Schulunterricht. Für weitere Fragen steht den Lehrkräften neben der Kreisfachberaterin auch die VRD Stiftung als Ansprechpartnerin zur Verfügung.

Mitmacher gesucht

Auch Sie können Teil der Bürger-Stiftung Ostholstein werden: Wollen Sie sich als Zeitspender engagieren? Oder unter dem Dach der Bürger-Stiftung Ostholstein eine eigene Stiftung gründen oder bestehende Stiftungen finanziell unterstützen? Telefonisch erreichen Sie das Stiftungsbüro unter 04537/7070013. Ansprechpartner sind Jörg Schepers (info@buerger-stiftung-ostholstein.de), Susanne Dox, Geschäftsführerin Wiebke Watzlawek und Geschäftsführer Jörg Schumacher. (red)

Zahlreiche Grundschullehrer aus dem Kreis Ostholstein freuen sich über eine neue Energiebox.

Fahrradgruppe der Bürgerstiftung Stockelsdorf:

Geldspende und Warnwesten für die Gerhard-Hauptmann-Schule

Stockelsdorf. Die Fahrradgruppe der Bürgerstiftung Stockelsdorf hat inzwischen 45 registrierte Teilnehmer. Die Teilnehmerzahl ist in den letzten Jahren stetig gewachsen, die Fahrradtouren der Bürgerstiftung Stockelsdorf sind sehr beliebt.

Voranmeldungen sind nicht erforderlich, wenn es an jedem ersten, zweiten und vierten Dienstag im Monat heißt: „Eine Radtour im Kreis Ostholstein, Stormarn, Lauenburg oder Stadt Lübeck findet statt". Es werden über 35,45 oder rund 70 Kilometer gefährte Touren angeboten. Grundsätzlich wird die Strecke in der Einladung konkret beschrieben, damit Radfahrer ohne elektronische Hilfe entscheiden können, ob die Kondition und Konstitution die Strecke zuläßt. Bis zu 90 Prozent der Radler fahren ein E-Bike.

In der Radlersaison 2023 – von April bis Oktober – sind 24 geführte Touren angeboten worden.

Die Bürgerstiftung Stockelsdorf hat das Radeln noch interessanter gestaltet, in dem für jeden gefahrenen Kilometer 5 Cent für eine der Stockelsdorfer Schulen gespendet werden. In der Fahrradsaison 2023 sind insgesamt 14.800 KM gefahren worden. Der Betrag in Höhe von 740 Euro ist als Dank für die gute Unterstützung der „Kinder-Uni" durch die Grundschulen, an die Gerhart-Hauptman-Schule übergeben worden. Die Übergabe der Spende erfolgte in Anwesenheit von neun Radlern am Dienstag vergangener Woche. Claudia Böbs als Leiterin der Schule bedankte sich für den Betrag, der zum Beispiel für Roller verwendet werden soll. Diese können dann auch von der „Offenen Ganztagsschule" genutzt werden.

Gleichzeitig wurden unter dem Motto „Save the Kids – ein sicherer Schulweg" Warnwesten an die 70 Erstklässler übergeben. Die dunkle Jahreszeit steht bevor, so dass die Schüler gut sichtbar auf ihrem Schulweg sind. Die Bürgerstiftung Ostholstein kooperiert auch in diesem Jahr mit den Verkehrswachten im Kreis Ostholstein.

Heike Schmidt, Polizeihauptkommissarin und zuständige Präventionsbeamtin, verweist auf die Verkehrsstatistik, die aufzeigt, dass 2022 über 25.000 Schulkinder im Straßenverkehr verunglückten. Dabei passieren die meisten Unfälle auf dem Schulweg.

„Die Autofahrer bemerken die Schulkinder zu spät, deshalb ist es wichtig, dass die Kinder in der Herbst- und Winterzeit die sichtbaren Warnwesten tragen. Wir freuen uns, dass die Kinder so mit mehr Sicherheit den Schulweg antreten können", so Claudia Böbs.

Die Bürgerstiftung Stockelsdorf verweist auf die Förderung der Kinder-, Jugend- und Seniorenhilfe. Dieses geschieht durch die Forschertage für die Schulanfänger aus den Kindertagesstätten, durch die Bildungsinitiative „Kinder-Uni" ab 7 Jahre, durch Übergabe der Warnwesten an die Erstklässler und durch Leseunterstützung für Schüler durch sogenannte Lesepaten (Mentoren). Für die Senioren werden Fahrradtouren und ein Literaturkreis angeboten. „Alle Aktionen passen genau zu unseren Zielen", so Volker Olbers, Vorsitzender der Bürgerstiftung Stockelsdorf.

Neben dem Spendenscheck über 740 Euro hatten die Radler der Bürgerstiftung Stockelsdorf auch Warnwesten für die Erstklässler mit im Gepäck. Foto: Bürgerstiftung/hfr

Weihnachtsfeier für Senioren

Ratekau. Die Dorfvorstände der Dorfschaften Techau, ...

schaftshaus Techau zur Senioren-

Jahreshauptversammlung beim Tourist Service Timmendorfer Strand e.V.:

Plus Feier zum 15-jährigen Bestehen

Bürgerstiftung Ostholstein: 1,3 Millionen Euro für gemeinnützige Zwecke

Von **bsh/oha** | 07.11.2023, 15:30 Uhr

Beitrag hören: 03:28

Bürgerstiftung Bad Schwartau:

Warnwesten und eine „Energiekiste" für die Grundschule Cleverbrück

Bad Schwartau. Seit über 15 Jahren unterstützt die Bürgerstiftung Bad Schwartau die beiden Grundschulen der Stadt. Grund zur Freude gab es jetzt in Cleverbrück. 135 Warnwesten übergaben Holger Klindwort und Claudia Engel aus dem Stiftungsvorstand an Schulleiterin Nina Thielsen und ihre Schüler. „Die Warnwesten sind für die Erstklässler bestimmt, die damit nun für alle anderen Verkehrsteilnehmer gut sichtbar ihren Schulweg meistern können", so Holger Klindwort.

„Ebenso werden wir in diesen Tagen die Erstklässler der Grundschule Bad Schwartau in Rensefeld mit Warnwesten ausstatten", erklärte Claudia Engel.

Die Cleverbrücker Grundschüler hatten dabei sogar doppelten Grund zur Freude. Zusätzlich zu den Westen hatten die beiden Stiftungsvorstände eine sogenannte „Energiekiste" mitgebracht. Eine Box, in der sich vielfältiges Unterrichtsmaterial für Viertklässler zum Thema Klimaschutz befindet.

„Die Kinder lernen nicht nur etwas über Klimaschutz. Sie haben auch viel Spaß daran. Diese Kombination ist natürlich besonders schön", bedankte sich die Schulleiterin Nina Thielsen mit einigen ihrer Schüler bei Holger Klindwort und Claudia Engel.

Die Mädchen und Jungen der Grundschule Cleverbrück freuen sich mit ihrer Schulleiterin Nina Thielsen (re.) über die Warnwesten und die Energiekiste, die Holger Klindwort und Claudia Engel von der Bürgerstiftung Bad Schwartau vor Kurzem in der Aula der Schule überbrachten.

der reporter 5.1.2023

Der Berliner-Verkauf lebt wieder auf: **Alte Gleschendorfer Tradition bleibt erhalten**

Gleschendorf. Wie alle Jahre

9.
Sonstiges

Die Bürger-Stiftung Ostholstein ist Mitglied im Bundesverband Deutscher Stiftungen. Sie hat für sich die Anwendung der vom Bundesverband empfohlenen „Grundsätze Guter Stiftungspraxis" beschlossen. Das Bündnis Bürgerstiftungen im Bundesverband hat der Bürger-Stiftung Ostholstein das Gütesiegel des Arbeitskreises (mit Gültigkeit bis zum 31.12.2026) verliehen.

Insbesondere im Bereich der Internetanwendung kooperiert die Bürger-Stiftung Ostholstein eng mit der Bürger-Stiftung Stormarn. Die Bürger-Stiftung Stormarn ist in diesem Zusammenhang der juristische Vertragspartner für die bestehende Anwendung, die dabei entstehenden Kosten werden von beiden Stiftungen gemeinsam getragen.

Mit der Stiftungen der Sparkasse Holstein gGmbH wurde ein Kooperationsvertrag abgeschlossen. Inhalt der Vereinbarung ist insbesondere der Betrieb eines Stiftungsbüros, die Wahrnehmung von Back-Office-Aufgaben und die Gestellung von Stiftungsreferenten zur Betreuung der Stifter und Stifterinnen sowie zur Unterstützung der regionalen Bürgerstiftungen.

Eutin, 31.05.2024

Brigitte Rahlf-Behrmann	Joachim Wallmeroth	Dr. Tim-Hendric Hümme	Petra Muchow	Reinhard Sager
Vorsitzende	Stv. Vorsitzender	Mitglied	Mitglied	Mitglied

Anlage 1

Einnahmen-/Ausgabenrechnung 2023

Bürger-Stiftung Ostholstein

Anlage 1 zum Bericht über die Erfüllung des Stiftungszweckes

Einnahmen-Ausgaben-Rechnung 2023 *2022*

	Inhalt	Betrag in EUR			
	Einnahmen aus laufender Tätigkeit		372.936,52		197.460,50
	• Erträge aus dem Kapitalstock	36.005,50			36.005,50
	• Erträge aus der laufenden Liquiditätsvorhaltung (abzüglich Rundungsdifferenz StF)	3.101,48			2.975,19
	• Erträge aus gebildeten Stiftungsfonds	155.516,33			63.260,87
	• Einnahmen für operative Projekte (Rückzahlung Fördermittel)	0,00			0,00
	• Allgemeine Spenden	80.380,00			40.100,00
	• Zweckgebundene Spenden	20.500,00			23.673,62
	• Spenden Stiftungsfondszwecke	76.615,17			30.537,32
	• Sonstige Einnahmen Stiftungsfondszwecke	818,04			908,00
	• Sponsoring Stiftungsfondszwecke	*0,00*			0,00
./.	Ausgaben aus laufender Tätigkeit		215.194,51		209.391,29
	• Satzungsgemäße Leistungen - Förderungen	20.100,00			24.350,00
	davon für Tafeln in Ostholstein (Mildtätigkeit)	*7.000,00*			4.500,00
	• Satzungsgemäße Leistungen - BüSt Stockelsdorf	2.999,21			11.925,30
	• Satzungsgemäße Leistungen - Operativ Sonstiges	29.748,53			36.824,02
	• Satzungsgemäße Leistungen - MENTOR	11.501,35			8.242,27
	• Satzungsgemäße Leistungen - Elternbriefe	7.485,12			7.287,20
	• Satzungsgemäße Leistungen - Stiftungsfonds	44.242,40			40.155,09
	• Personalaufwand	0,00			0,00
	• Sachaufwand (Verwaltungskosten / Gebühren / GF)	6.995,93			6.775,63
	• Sachaufwand (Öffentlichkeitsarbeit / Internet)	634,20			952,56
	• Ausgaben der Stiftungsfonds	84.582,16			70.961,10
	• Sonstige Ausgaben	6.905,61			1.918,12
=	Einnahmen-/Ausgabenüberschuss aus laufender Tätigkeit		157.742,01		-11.930,79
	Einnahmen aus Abgängen von Gegenständen (AV)		0,00		0,00
./.	Ausgaben für Investitionen (in das Sachanlagevermögen)		0,00		0,00
./.	Ausgaben für Investitionen (in das SachanlageV der StF)		1.782,50		591.870,62
=	Einnahmen-/Ausgabenüberschuss aus der Investitionstätigkeit		-1.782,50		-591.870,62
=	Finanzierungsfreisetzung / Finanzierungsbedarf			155.959,51	-603.801,41
	Einnahmen im Finanzbereich (incl. Kursgewinne/-verluste)		227.291,89		289.889,69
	• Einnahmen aus Finanztransaktionen	0,00			0,00
	• Zustiftungen zum Kapitalstock der "Dach-"Stiftung	100,00			100,00
	• Zustiftungen in Stiftungsfonds	227.191,89			289.789,69
./.	Ausgaben im Finanzbereich (incl. Kursgewinne/-verluste)		0,00		0,00
	• Ausgaben im Finanzbereich der "Dach-"Stiftung		0,00		0,00
	• Ausgaben im Finanzbereich der Stiftungsfonds		0,00		0,00
=	Einnahmen-/Ausgabenüberschuss aus dem Finanzierungsbereich		227.291,89		289.889,69
=	Erhöhung/Verminderung des Bestandes an Geldmitteln			383.251,40	-313.911,72
	Bestand der Geldmittel am Anfang der Periode		3.843.296,30		4.157.208,02
	• Depotkonto / Sparkassenbriefe (Kapitalstock)	1.092.000,00			1.092.000,00
	• Geldmarktkonto (Kapitalstock)	68,62			68,62
	• Girokonto (Kapitalstock)	650,00			550,00
	• Depotkonto (Liquidität)	226.914,71			226.914,71
	• Geldmarktkonto (Liquiditätsanteil)	24.769,89			23.808,82
	• Girokonto (Liquiditätsanteil)	12.649,54			9.131,40
	• Konten/Depots für Stiftungsfonds	2.486.243,54			2.804.734,47
=	Bestand der Geldmittel am Ende der Periode			4.226.547,70	3.843.296,30

AV = Anlagevermögen

Bürger-Stiftung Ostholstein

Anlage 1 zum Bericht über die Erfüllung des Stiftungszweckes

Einnahmen-Ausgaben-Rechnung 2023 *2022*

Inhalt		Betrag in EUR			
= Bestand der Geldmittel am Ende der Periode				4.226.547,70	3.843.296,30
· davon Anlagevermögen (Kapitalstock)		3.542.797,29		*4.226.547,70*	3.317.287,90
▸Direktanlagen / Beteiligung / Vermögensverw.	1.092.000,00				1.092.000,00
▸Geldmarktkonto (Kapitalstockanteil)	68,62				68,62
▸Girokonto (Kapitalstockanteil)	750,00				650,00
▸Anlagen für Stiftungsfonds	2.449.978,67				2.224.569,28
· davon Umlaufvermögen		683.750,41			526.008,40
▸Direktanlagen / Fonds / Vermögensverwaltung	216.914,71				226.914,71
▸Geldmarktkonto	60.004,16				24.769,89
▸Girokonto (Liquiditätsanteil)	41.032,30				12.649,54
▸Konten/Depots für Stiftungsfonds	365.799,24				261.674,26
Nachrichtlich:					
Offene Förderungen		13.100,00			13.100,00
· Zusagen für das Wirtschaftsjahr (nicht abgeschlossen)		0,00			0,00
· Beschlossen/zugesagt für Folgejahr/e		13.100,00			13.100,00
Stiftungskapital		4.786.114,18			4.558.822,29
· Grundstockvermögen		100.000,00			100.000,00
· Zustiftungen für die "Dachstiftung"		987.818,62			987.718,62
· Zuführungen aus Ergebnis-/Gewinnrücklagen (DachSt)		5.000,00			5.000,00
· Ergebnisse aus Vermögensumschichtungen (DachSt)		0,00			0,00
Stiftungskapital der Dachstiftung		1.092.818,62			1.092.718,62
· Änderung in Stiftungsfonds - Finanzvermögen		2.449.978,67			2.224.569,28
- Sachvermögen		1.243.316,89			1.241.534,39
- Gesamtvermögen		3.693.295,56			3.466.103,67
· Ergebnisse aus Vermögensumschichtungen (StFonds)		0,00			0,00
Stiftungskapital in den Stiftungsfonds		3.693.295,56			3.466.103,67

AV = Anlagevermögen

Anlage 2

Vermögensrechnung
2023

	Seiten
Gesamtstiftung	1 bis 10
Stiftungsfonds	
- Aufgliederung (der Finanzanlagen) Anlagevermögen (incl. Einnahmen)	11 und 12
- Aufgliederung Umlaufvermögen (incl. Ausgaben)	13 und 14
- Aufgliederung Umlaufvermögen / Rücklagen	15 und 16
- Übersicht zu den einzelnen Stiftungsfonds	17 bis 75

Bürger-Stiftung Ostholstein

Vermögensrechnung 2023

	Inhalt				Wertansatz am 01.01.2023	Veränderung	Wertansatz am 31.12.2023	Hinweis
1	**Sachanlagen / Anlagevermögen**				**0,00**	**0,00**	**0,00**	
101	Investitionen		2019		0,00	0,00	0,00	
103	Musikinstrumente	01-000-001/2013	2013	2.146.804,31	0,00	0,00	0,00	
1.1	**Sachanlagen / Anlagevermögen (Stiftungsfonds**				**4.474,26**	**-1.338,89**	**3.135,37**	
1.1-017	Sachvermögen Stiftungsfonds 017		2013		119,00	-119,00		Wertminderung, Abgang
						0,00	0,00	Zugang
1.1-027	Sachvermögen Stiftungsfonds 027		2013-2018+2022		900,00	-180,00		Wertminderung, Abgang
						0,00	720,00	Zugang
1.1-036	Sachvermögen Stiftungsfonds 036		2019+2020		3.455,26	-1.039,89		Wertminderung, Abgang
							2.415,37	Zugang

Bürger-Stiftung Ostholstein

Vermögensrechnung 2023

	Inhalt						Wertansatz am 01.01.2023	Veränderung	Wertansatz am 31.12.2023	Hinweis	Marktwert	Saldo
2	**Finanzanlagen / Anlagevermögen (Kapitalstock)**					Zinsertrag im Wirtschaftsjahr	**1.092.718,62**	**100,00**	**1.092.818,62**		**1.090.153,42**	**-2.665,20**
201	Genussschein SK Holstein DE000A0YKPA5	100.000,00	2007-003	5,75%	700.609.050	5.750,00	100.000,00	0,00	100.000,00		100.000,00	0,00
202	Genussschein SK Holstein DE000A0YKPC1	100.000,00	2008-002	5,50%	700.609.050	5.500,00	100.000,00	0,00	100.000,00		100.000,00	0,00
203	Genussschein SK Holstein DE000A0RE0Y0	100.000,00	2009-002	4,58%	700.609.050	4.580,00	100.000,00	0,00	100.000,00		100.000,00	0,00
204	Genussschein SK Holstein DE000A0YKPF4	100.000,00	2010-002	4,72%	700.609.050	4.720,00	100.000,00	0,00	100.000,00		100.000,00	0,00
205	Genussschein SK Holstein DE000A1H55B5	100.000,00	2011-002	4,40%	700.609.050	4.400,00	100.000,00	0,00	100.000,00		100.000,00	0,00
206	Sparkassenbrief SK Holstein Nr. 02/2012	100.000,00	07.02.2012 bis 06.02.2032	2,53%		2.530,00	100.000,00	0,00	100.000,00		100.000,00	0,00
207	Sparkassenbrief SK Holstein Nr. 02/2013	100.000,00	29.01.2013 bis 31.12.2033	2,30%		2.300,00	100.000,00	0,00	100.000,00		100.000,00	0,00
208	Sparkassenbrief SK Holstein Nr. 02/2014	100.000,00	27.01.2014 bis 31.12.2034	2,71%		2.710,00	100.000,00	0,00	100.000,00		100.000,00	0,00
209	Sparkassenbrief SK Holstein Nr. 02/2015	100.000,00	04.02.2015 bis 31.12.2035	1,152%		1.152,00	100.000,00	0,00	100.000,00		100.000,00	0,00
210	Sparkassenbrief SK Holstein Nr. 02/2016	100.000,00	03.02.2016 bis 31.12.2036	1,315%		1.315,00	100.000,00	0,00	100.000,00		100.000,00	0,00
211	Sparkassenbrief SK Holstein Nr. 02/2017	25.000,00	31.01.2017 bis 31.12.2037	1,203%		300,75	25.000,00	0,00	25.000,00		25.000,00	0,00
212	Sparkassenbrief SK Holstein Nr. 02/2018	25.000,00	06.02.2018 bis 31.12.2038	1,474%		368,50	25.000,00	0,00	25.000,00		25.000,00	0,00
213	Sparkassenbrief SK Holstein Nr. 02/2019	25.000,00	05.02.2019 bis 31.12.2029	0,789%		197,25	25.000,00	0,00	25.000,00		25.000,00	0,00
214	BAYERISCHE LANDESBANK NACHRANG IHS V.21(31) DE000BLB9PA0	10.000,00	12.05.2021 bis 12.05.2031	1,820%		182,00	10.000,00	0,00	10.000,00		7.346,00	-2.654,00
215							0,00	0,00	0,00		0,00	0,00
221	Geldmarktkonto SK Holstein				134.958.396		68,62	0,00	68,62		68,62	
222	**Vermögensverwaltung**	2.000,00					2.000,00	0,00	2.000,00		1.988,80	-11,20
231	Beteiligung an der Familie und Beruf im Hansebelt gGmbH						5.000,00	0,00	5.000,00		5.000,00	
210	Girokonto	SK Holstein					650,00	100,00	750,00		750,00	
						36.005,50						

Bürger-Stiftung Ostholstein

Vermögensrechnung 2023

	Inhalt					Wertansatz am 01.01.2023	Veränderung	Wertansatz am 31.12.2023	Hinweis	Marktwert	Saldo
2.1	**Finanzanlagen / Anlagevermögen (Stiftungsfonds)**				Ertrag im Wirtschaftsjahr						
	Stiftungsfonds Nr.	001	bis	040	**155.516,33**	**2.224.569,28**	**225.409,39**	**2.449.978,67**		**2.306.648,31**	**-143.330,36**
	darunter Anlage auf Konten, Sparkassenbriefen und Unternehmensanteilen				**Buchwert**	*2.224.569,28*		*2.449.978,67*			
	Giro- und Geldmarktkonten				142.256,40	77.764,97	64.491,43	142.256,40		142.256,40	
	Mitgliedschafts-Zertifikat Nr. 215244 coop EG	StF 01-24			100,00	100,00	0,00	100,00		100,00	
	Mitgliedschafts-Zertifikat VR Bank OH Nord-Plön eG	StF 01-23			750,00	750,00	0,00	750,00		750,00	
	darunter Wertpapiere		Stück	Kurs	**Buchwert**						
	DEKA-STIFTUNGEN BALANCE INHABER-ANTEILE CF	DE0005896864	1.424	54,21	80.854,81	80.854,81	0,00	80.854,81		77.195,04	-3.659,77
	UNIIMMO: DEUTSCHLAND INH.-ANTEILE	DE0009805507	1.704	96,05	158.846,88	158.846,88	0,00	158.846,88		163.669,20	4.822,32
	UNIIMMO: EUROPA INHABER-ANTEILE	DE0009805515	606	53,98	32.851,26	32.851,26	0,00	32.851,26		32.711,88	-139,38
	PRIVATFONDS: KONTROLLIERT INHABER-ANTEILE	DE000A0RPAM5	193	125,24	25.962,36	25.962,36	0,00	25.962,36		24.171,32	-1.791,04
	UNIIMMO:WOHNEN ZBI INHABER-ANTEILE	DE000A2DMVS1	212	53,00	11.219,04	11.219,04	0,00	11.219,04		11.236,00	16,96
	BAYERISCHE LANDESBANK INH.-SCHV. V.17(22/32)	DE000BLB42U8		82,12	52.000,00	52.000,00	0,00	52.000,00		42.702,40	-9.297,60
	BAYERISCHE LANDESBANK INH.-SCHV. V.17(25/30)	DE000BLB4XL2		86,02	43.000,00	43.000,00	0,00	43.000,00		36.988,60	-6.011,40
	BAYERISCHE LANDESBANK NACHRANG IHS V.18(28)	DE000BLB6TV4		82,25	84.000,00	84.000,00	0,00	84.000,00		69.090,00	-14.910,00
	BAYERISCHE LANDESBANK NACHRANG IHS V.20(30)	DE000BLB8295		80,00	270.926,23	261.926,23	9.000,00	270.926,23		216.740,98	-54.185,25
	BAYERISCHE LANDESBANK NACHRANG IHS V.21(31)	DE000BLB9PA0		73,46	95.000,00	95.000,00	0,00	95.000,00		69.787,00	-25.213,00
	DEKABANK DT.GIROZENTRALE NACHR.MTN-IHS V.15(25)	DE000DK0D8S9		96,55	100.000,00	100.000,00	0,00	100.000,00		96.550,00	-3.450,00

Bürger-Stiftung Ostholstein

Vermögensrechnung 2023

	Inhalt					Wertansatz am 01.01.2023	Veränderung	Wertansatz am 31.12.2023	Hinweis		
	LB.HESSEN-THÜRINGEN GZ NACHR.INH.SCHV.EM. 13(23)		DE000HLB02N4			33.000,00	-33.000,00	0,00		0,00	0,00
	LB.HESSEN-THÜRINGEN GZ NACHR.INH.SCHV.EM. 14(24)		DE000HLB1KN5		97,50 62.000,00	62.000,00	0,00	62.000,00		60.450,00	-1.550,00
	NORDDEUTSCHE LANDESBANK -GZ- FLR-IHS KOMBIANL.03/17 V17(27)		DE000NLB0ND4		96,04 10.000,00	10.000,00	0,00	10.000,00		9.604,00	-396,00
	NORDDEUTSCHE LANDESBANK -GZ- NACHR.INH.-SCHV.S1253 V.15(25)		DE000NLB1DD3		97,00 90.000,00	90.000,00	0,00	90.000,00		87.300,00	-2.700,00
	NORDDEUTSCHE LANDESBANK -GZ- NACHR.-MTN-IHS V.13(23)		DE000NLB2HC4			83.000,00	-83.000,00	0,00		0,00	0,00
	NORDDEUTSCHE LANDESBANK -GZ- FLR-INH.-SCHV.SER.1931V.15(30)		DE000NLB2K99		91,33 23.000,00	23.000,00	0,00	23.000,00		21.005,90	-1.994,10
	NORDDEUTSCHE LANDESBANK -GZ- FLR-IHS SER.1936 GELDMV.15(23)		DE000NLB8F25			24.000,00	-24.000,00	0,00		0,00	0,00
	SPARKASSE HOLSTEIN INH.SCHV.SER 321 V. 23(28)		DE000A351LH9		99,65 27.917,96	0,00	27.917,96	27.917,96		27.902,00	-15,96
	NORDDEUTSCHE LANDESBANK -GZ- NACHR.INH.-SCHV.S2045 V.16(26)		DE000NLB8K69		97,60 54.000,00	54.000,00	0,00	54.000,00		52.704,00	-1.296,00
	NORDDEUTSCHE LANDESBANK -GZ- EO-IHS 22(26)	09.12.2022 bis 09.11.2026	DE000NLB3185		98,12 50.000,00	50.000,00	0,00	50.000,00		49.060,00	-940,00
	NORDDEUTSCHE LANDESBANK -GZ- EO-IHS 23(25)		DE000NLB34F1		99,00 14.000,00	0,00	14.000,00	14.000,00		13.860,00	-140,00
	NORDDEUTSCHE LANDESBANK -GZ- EO-IHS 23(27)		DE000NLB34L1		99,17 50.000,00	0,00	50.000,00	50.000,00		49.585,00	-415,00
	PRIVATFONDS: KONSEQUENT PRO INHABER-ANTEILE O.N.		LU0493584741	40	105,41 4.209,60	4.209,60	0,00	4.209,60		4.216,40	6,80
	BÜRGERSTIFTUNGSFONDS NAMENS-ANTEILE O.N.		LU0945096450	1.671,5625	86,46 164.708,40	164.708,40	0,00	164.708,40		144.523,29	-20.185,11
	BAYERISCHE LANDESBANK INH.-SCHV. V (23/25)		DE000BLB9S32		99,05 50.000,00	0,00	50.000,00	50.000,00		49.525,00	-475,00
	BAYERISCHE LANDESBANK MED.TERM.INH.-SCHV.23(26)		DE000BLB9UM5		99,86 50.000,00	0,00	50.000,00	50.000,00		49.930,00	-70,00
	BAYERISCHE LANDESBANK MED.TERM.INH.-SCHV.23(25)		DE000BLB9U53		99,40 100.000,00	0,00	100.000,00	100.000,00		99.400,00	-600,00

Bürger-Stiftung Ostholstein

Vermögensrechnung 2023

	Inhalt					Wertansatz am 01.01.2023	Veränderung	Wertansatz am 31.12.2023	Hinweis		
	UNIAUSSCHÜTTUNG FCP INHABER-ANT. -NET- A O.N.	LU1390462262	461	47,83	23.824,48	23.824,48	0,00	23.824,48		22.049,63	-1.774,85
	UNIRAK NACHHALTIG KONSERVATIV INHABER-ANTEILE -NET- A O.N.	LU1572731591	375	104,44	44.651,25	44.651,25	0,00	44.651,25		39.165,00	-5.486,25
	darunter Vermögensverwaltung		Anteile	Kurs	**Buchwert**						
	Anlage für Stiftungsfonds		5.454,74	99,440	533.900,00	533.900,00	0,00	533.900,00		542.419,26	8.519,26

Bürger-Stiftung Ostholstein

Vermögensrechnung 2023

	Inhalt					Wertansatz am 01.01.2023	Veränderung	Wertansatz am 31.12.2023	Hinweis	
2.2	**Sachanlagen / Anlagevermögen (Kapitalstock - Stiftungsfonds)**									**Ertrag bei den Stiftungsfonds abgebildet**
	Stiftungsfonds	Nr.	001	bis	040	**1.241.534,39**	**0,00**	**1.241.534,39**		
2.2-017-01	Eigentumswohnung mit Pkw-Stellplatz in Bad Schwartau		StF 01-017	2016		118.000,00	0,00		Wertminderung, Abgang	
							0,00	118.000,00	Zugang	
2.2-031-01	Wohnung (im Pflegeheim) in Eutin	P 124	StF 01-031	2016		185.890,20	0,00		Wertminderung, Abgang	
		30,62 m²	Appartmentfläche	67,4692 m²			0,00	185.890,20	Zugang	
2.2-031-02	Wohnung (im Pflegeheim) in Eutin	P 129	StF 01-031	2016		172.898,53	0,00		Wertminderung, Abgang	
		28,48 m²	Appartmentfläche	63,9092 m²			0,00	172.898,53	Zugang	
2.2-031-03	Wohnung (im Pflegeheim) in Eutin	P 126	StF 01-031	2016		172.875,04	0,00		Wertminderung, Abgang	
		27,06 m²	Appartmentfläche	65,3292 m²			0,00	172.875,04	Zugang	
2.2-031-04	Wohnung (im Mehrfamilienhaus) in Solingen		StF 01-031			0,00	0,00		Wertminderung, Abgang	
			wegen Nießbrauchsrecht keine Vermögensbewertung				0,00	0,00	Zugang	
2.2-040-01	Grundstück mit Erbbaurecht in Stockelsdorf		StF 01-040	2022		591.870,62	0,00		Wertminderung, Abgang	
							0,00	591.870,62	Zugang	
2.2-024-01	Einfamilienhaus aus Erbschaft in Sierksdorf		StF 01-24	2022		0,00	0,00		Wertminderung, Abgang	
			wegen offenem Verkauf keine Vermögens-bewertung				0,00	0,00	Zugang	

Bürger-Stiftung Ostholstein

Vermögensrechnung 2023

	Inhalt						Wertansatz am 01.01.2023	Veränderung	Wertansatz am 31.12.2023	Hinweis	Marktwert	Saldo
3	**Umlaufvermögen (incl. flüssige Mittel)**				*Konto-Nr.*	Ertrag im Wirtschaftsjahr	**264.334,14**	**53.617,03**	**317.951,17**		**297.086,05**	**-20.865,12**
31	Girokonto	SK Holstein			134.958.354		12.649,54	28.382,76	41.032,30	*beinhaltet auch die Rücklage*	41.032,30	
32	Geldmarktkonto	SK Holstein			134.958.396		24.769,89	35.234,27	60.004,16	*beinhaltet auch die Rücklage*	60.004,16	
	darunter Wertpapiere		Stück bzw. Zinssatz	Kurs	**Buchwert**							
33.1	NORDLUX PRO-BÜRGERSTIFTUNGSFDS NAMENS-ANTEILE O.N.	LU0945096450	240,00	86,46	24.672,00	720,00	24.672,00	0,00	24.672,00	*beinhaltet auch die Rücklage*	20.750,40	-3.921,60
33.2	**Vermögensanlage**				98.000,00		97.242,71	0,00	97.242,71	*beinhaltet auch die Rücklage*	97.451,19	208,48
33.3	LB.HESS.-THR.IS.13/23 DE000HLB02N4	06.11.2013 bis 06.11.2023	4,00%			200,00	5.000,00	-5.000,00	0,00	*beinhaltet auch die Rücklage*	0,00	0,00
33.4	NORDLB NACHR. 01 13/23 DE000NLB2HC4	02.10.2013 bis 02.10.2023	4,75%			237,50	5.000,00	-5.000,00	0,00	*beinhaltet auch die Rücklage*	0,00	0,00
33.5	LB.HESSEN-THÜRINGEN GZ NACHR.INH.SCHV.EM. 14(24) DE000HLB1KN5	19.11.2014 bis 19.11.2024	2,50%	97,50	10.000,00	250,00	10.000,00	0,00	10.000,00	*beinhaltet auch die Rücklage*	9.750,00	-250,00
33.6	NORDDEUTSCHE LANDESBANK -GZ - NACHR. INH.-SCHV.S1253 V.15(25) DE000NLB1DD3	22.12.2015 bis 22.12.2025	3,50%	97,00	10.000,00	350,00	10.000,00	0,00	10.000,00	*beinhaltet auch die Rücklage*	9.700,00	-300,00
33.7	BAYERISCHE LANDESBANK NACHRANG IHS V.21(31) DE000BLB9PA0	12.05.2021 bis 12.05.2031	1,82%	73,46	40.000,00	728,00	40.000,00	0,00	40.000,00	*beinhaltet auch die Rücklage*	29.384,00	-10.616,00

Bürger-Stiftung Ostholstein

Vermögensrechnung 2023

	Inhalt						Wertansatz am 01.01.2023	Veränderung	Wertansatz am 31.12.2023	Hinweis		
33.10	NORDDEUTSCHE LANDESBANK -GZ- FLR-IHS KOMBIANL.03/17 V17(27) DE000NLB0ND4	21.06.2017 - bis 21.06.2018 ... 1,50% - danach 12-Monats-Euribor - Mindestzins 1,00 % - Maximalzins 3,25 % Laufzeit bis 21.06.2028	1,50%	96,04	5.000,00	56,98	5.000,00	0,00	5.000,00	***beinhaltet auch die Rücklage***	4.802,00	-198,00
33.12	BAYERISCHE LANDESBANK INH.-SCHV. V.17(22/32) DE000BLB42U8 Zinszahlung jew. für 12 Monate	26.07.2017 bis 26.07.2032 - Emittenten-kündigungsrech t in 2022 und 2027 -	1,55%	82,12	10.000,00	155,00	10.000,00	0,00	10.000,00	***beinhaltet auch die Rücklage***	8.212,00	-1.788,00
33.13	BAYERISCHE LANDESBANK NACHRANG IHS V.20(30) DE000BLB8295 Zinszahlung jew. für 12 Monate	14.10.2020 bis 14.10.2030	2,02%	80,00	20.000,00	404,00	20.000,00	0,00	20.000,00	***beinhaltet auch die Rücklage***	16.000,00	-4.000,00
34	sonstige Vermögensgegenstände						0,00	0,00	0,00			
						3.101,48						

Bürger-Stiftung Ostholstein

Vermögensrechnung 2023

	Inhalt						Wertansatz am 01.01.2023	Veränderung	Wertansatz am 31.12.2023	Hinweis	Marktwert	Saldo
3.1	**Umlaufvermögen (Stiftungsfonds)**											
	Stiftungsfonds	Nr.	001	bis	040		**261.674,26**	**104.124,98**	**365.799,24**		**358.657,49**	**-7.141,75**
	darunter Anlage auf Konten					**Buchwert**	261.674,26	104.124,98	365.799,24			
	Giro- und Geldmarktkonten					331.725,47	218.600,49	113.124,98	331.725,47		331.725,47	
	darunter Wertpapiere			Stück	Kurs	**Buchwert**						
	BAYERISCHE LANDESBANK NACHRANG IHS V.21(31)		DE000BLB9PA0		73,46	5.000,00	5.000,00	0,00	5.000,00		3.673,00	-1.327,00
	BAYERISCHE LANDESBANK NACHRANG IHS V.20(30)		DE000BLB8295		80,00	29.073,77	38.073,77	-9.000,00	29.073,77		23.259,02	-5.814,75
	Zwischensumme (Geldvermögen)						**3.843.296,30**	**383.251,40**	**4.226.547,70**			**-174.002,44**
4	**Verbindlichkeiten**						**13.100,00**	**0,00**	**13.100,00**			
41	Verbindlichkeiten aus der allgemeinen Geschäftstätigkeit						0,00	0,00	0,00			
42	Verbindlichkeiten aus zugesagten Förderungen						13.100,00	0,00	13.100,00			

Bürger-Stiftung Ostholstein

Vermögensrechnung 2023

	Inhalt			Wertansatz am 01.01.2023	Veränderung	Wertansatz am 31.12.2023	Hinweis
5	**Rücklagen gemäß § 62 AO**			**343.167,85**	**77.195,64**	**420.363,49**	
51	Rücklage nach § 62 Abs. 1 Nr. 1 AO	Elternbriefe	DachSt	20.000,00	-7.485,12		Auflösung
	für Projekte und "Regelförderungen"	Mentor		10.000,00	-10.000,00		Auflösung
		Jugendhilfe / Bildung		20.000,00	-12.101,35		Auflösung
		Elternbriefe			12.485,12		Zuführung
		Mentor			25.000,00		Zuführung
		Jugendhilfe / Bildung			17.101,35	75.000,00	Zuführung
51.1	Rücklage nach § 62 Abs. 1 Nr. 1 AO für zugesagte Fördermaßnahmen		DachSt	0,00	0,00		Auflösung
			für StF		0,00	0,00	
51.2	Rücklage nach § 62 Abs. 1 Nr. 1 AO für Engagement LGS/außerschulischer Lernort			26.000,00	0,00		Auflösung
					0,00	26.000,00	Zuführung
51.3	Rücklage nach § 62 Abs. 1 Nr. 1 AO für mildtätige Zwecke		DachSt	27.500,00	-7.000,00		Auflösung
					20.000,00	40.500,00	Zuführung
51.4	Rücklage nach § 62 Abs. 1 Nr. 1 AO für zugesagte Fördermaßnahmen		DachSt	13.100,00	-13.100,00		Auflösung
					0,00	0,00	Zuführung
51.31	Rücklage nach § 62 Abs 1 Nr. 1 AO für Instandsetzung Wohneigentum		StF 01-31	13.332,94	-13.332,94		Auflösung
					0,00	0,00	Zuführung
51.36	Rücklage nach § 62 Abs 1 Nr. 1 AO für Ukraine Hilfsfonds BüSt Ostholstein		StF 01-36	0,00	-2.999,21		Auflösung
					13.353,88	10.354,67	Zuführung
52	Freie Rücklage nach § 62 Abs. 1 Nr. 3 AO	[vorhanden im Umlaufvermögen]	DachSt	128.000,00			Auflösung
					16.500,00	144.500,00	Zuführung
52.1	Freie Rücklage nach § 62 Abs. 1 Nr. 3 AO	[vorhanden im Umlaufvermögen]	DachSt für StF	15.000,00			Auflösung
					0,00	15.000,00	Zuführung
53	Freie Rücklage nach§ 62 Abs. 1 Nr. 3 AO	[vorhanden im Umlaufvermögen]	StF	70.234,91			Auflösung
					38.773,91	109.008,82	Zuführung
	Gesamtsumme des Geldvermögens			**3.843.296,30**	**383.251,40**	**4.226.547,70**	
	Gesamtsumme des Sachvermögens			**1.246.008,65**	**-1.338,89**	**1.244.669,76**	
	Gesamtsumme des Geld- und Sachvermögens			**5.089.304,95**	**381.912,51**	**5.471.217,46**	

Bürger-Stiftung Ostholstein

Anlage **2** zum Bericht über die Erfüllung des Stiftungszweckes

Vermögensrechnung 2023

Lfd. Nr.	Inhalt					Wertansatz am 01.01.2023	Veränderung	Wertansatz am 31.12.2023	
2	**Finanzanlagen / Anlagevermögen (Stiftungsfonds)**	Ertrag im Wirtschaftsjahr (incl. Wohnungen)	Allgmeine Spenden	*Zweckgeb. Spenden*	Sonstige Einnahmen	**2.224.569,28**	**225.409,39**	**2.449.978,67**	Stiftungskapital als Liquidität
							(Zustiftungen)		
001	Stiftung Feldsteinkirche Ratekau	323,11	150,00	0,00	0,00	17.297,00	0,00	17.297,00	97,29
002	Stiftung Sport und Jugend in Ostholstein	208,75	0,00	0,00	0,00	10.000,00	0,00	10.000,00	
003	Stiftung Natur und Umwelt in Ostholstein	208,75	0,00	0,00	0,00	10.000,00	0,00	10.000,00	
006	Stiftung Fehmarn	105,05	0,00	0,00	0,00	5.000,00	0,00	5.000,00	
007	Stiftung Heiligenhafen-Großenbrode	83,50	0,00	0,00	0,00	4.000,00	0,00	4.000,00	
009	Stiftung Region Oldenburg	146,80	117,57	0,00	0,00	7.000,00	0,00	7.000,00	
010	Stiftung Ahrensbök	83,50	0,00	0,00	0,00	4.000,00	0,00	4.000,00	
012	Stiftung Region Grömitz	83,50	0,00	0,00	0,00	4.000,00	0,00	4.000,00	
013	Stiftung Region Lensahn	83,50	0,00	0,00	0,00	4.000,00	0,00	4.000,00	
015	Stiftung Scharbeutz	83,50	0,00	0,00	0,00	4.000,00	0,00	4.000,00	
016	Stiftung Timmendorfer Strand	83,50	0,00	0,00	0,00	4.000,00	0,00	4.000,00	
017	Bürgerstiftung Bad Schwartau	11.053,66	660,00	0,00	0,00	153.858,44	10.000,00	163.858,44	94,10
018	ATSV-Stiftung	3.771,40	0,00	0,00	0,00	226.354,14	18.421,89	244.776,03	1.584,88
019	Hannelore Kuhlmann Stiftung	835,92	0,00	0,00	0,00	40.000,00	0,00	40.000,00	39,77
020	Bürgerstiftung Eutin	1.372,25	2.600,00	8.530,00	0,00	59.297,80	500,00	59.797,80	97,80
021	Stiftung Kinderherz Timmendorfer Strand	349,85	0,00	0,00	0,00	14.010,50	0,00	14.010,50	96,93
022	Segler-Stiftung Malente	236,75	0,00	0,00	0,00	14.650,00	3.170,00	17.820,00	427,62
023	Bürgerstiftung Region Neustadt	472,14	0,00	0,00	0,00	42.015,00	0,00	42.015,00	6,49
024	Agnes und Hans Gerhard Ramler Stiftung	4.592,26	40.533,97	0,00	818,04	294.100,00	70.000,00	364.100,00	219,55
025	My-Stiftung	7.317,49	0,00	0,00	0,00	290.813,04	0,00	290.813,04	889,09

Bürger-Stiftung Ostholstein

Anlage **2** zum Bericht über die Erfüllung des Stiftungszweckes

Vermögensrechnung 2023

Lfd. Nr.	Inhalt						Wertansatz am 01.01.2023	Veränderung	Wertansatz am 31.12.2023	
2	**Finanzanlagen / Anlagevermögen (Stiftungsfonds)**		Ertrag im Wirtschaftsjahr (incl. Wohnungen)	Allgmeine Spenden	*Zweckgeb. Spenden*	Sonstige Einnahmen	**2.224.569,28**	**225.409,39**	**2.449.978,67**	Stiftungskapital als Liquidität
								(Zustiftungen)		
026	Geschwister Schütt-Manhagen Stiftung		397,50	0,00	0,00	0,00	50.000,00	0,00	50.000,00	
027	Bürger-Stiftung Gemeinde Ratekau		188,28	1.459,60	60,00	0,00	18.017,65	100,00	18.117,65	192,45
028	Kulturstiftung Timmendorfer Strand		1.450,00	0,00	0,00	0,00	40.000,00	0,00	40.000,00	
029	Kinder-Stiftung Kluvetasch-Rettin		1.360,89	0,00	0,00	0,00	146.100,10	0,00	146.100,10	7.000,10
030	Bernard-Stiftung		784,35	0,00	0,00	0,00	35.000,00	0,00	35.000,00	2,93
031	MGM-Stiftung		22.928,64	0,00	0,00	0,00	261.926,23	0,00	261.926,23	
032	MGM-Verbrauchsstiftung		0,00	0,00	0,00	0,00	5.000,00	0,00	5.000,00	
033	Familie und Beruf Ostholstein		35,00	0,00	0,00	0,00	2.500,00	0,00	2.500,00	
034	H.-O.-Hintz-Stiftung		579,64	0,00	0,00	0,00	20.000,00	0,00	20.000,00	62,40
035	Stiftung Lions Club Eutin		289,25	0,00	0,00	0,00	16.000,00	0,00	16.000,00	
036	Bürgerstiftung Stockelsdorf		243,05	709,03	21.795,00	0,00	13.500,00	0,00	13.500,00	
037	GRW-Stiftung		579,64	0,00	0,00	0,00	25.000,00	0,00	25.000,00	62,40
038	Schenk-Jauernig-Stiftung		6.473,19	0,00	0,00	0,00	375.000,00	0,00	375.000,00	35,72
040	C.K.-Wilck-Stiftung Stockelsdorf		15.203,07	0,00	0,00	0,00	8.129,38	98.217,50	106.346,88	106.346,88
041	Stiftung Birgit Möller Pansdorf		73.508,65	0,00	0,00	0,00	0,00	25.000,00	25.000,00	25.000,00
	Gesamteinnahmen:	**232.949,54**	**155.516,33**	**46.230,17**	**30.385,00**	**818,04**				**142.256,40**

Bürger-Stiftung Ostholstein

Anlage **2** zum Bericht über die Erfüllung des Stiftungszweckes

Vermögensrechnung 2023

Lfd. Nr.	Inhalt					Wertansatz am 01.01.2023	Veränderung	Wertansatz am 31.12.2023
3	**Umlaufvermögen (Stiftungsfonds)**	Zweckverwirklichung OPERATIV	FÖRDERND	Ausgaben für Verw./Geb.	Sontige Ausgaben	**261.674,26**	**104.124,98**	**365.799,24**
001	Stiftung Feldsteinkirche Ratekau	0,00	0,00	0,00	0,00	2.106,16	473,11	2.579,27
002	Stiftung Sport und Jugend in Ostholstein	0,00	0,00	0,00	0,00	1.241,79	208,75	1.450,54
003	Stiftung Natur und Umwelt in Ostholstein	0,00	0,00	0,00	0,00	1.241,93	208,75	1.450,68
006	Stiftung Fehmarn	0,00	250,00	0,00	0,00	483,28	-144,95	338,33
007	Stiftung Heiligenhafen-Großenbrode	0,00	0,00	0,00	0,00	392,89	83,50	476,39
009	Stiftung Region Oldenburg	0,00	490,00	0,00	0,00	690,65	-225,63	465,02
010	Stiftung Ahrensbök	0,00	0,00	0,00	0,00	392,89	83,50	476,39
012	Stiftung Region Grömitz	0,00	200,00	0,00	0,00	392,89	-116,50	276,39
013	Stiftung Region Lensahn	0,00	0,00	0,00	0,00	392,89	83,50	476,39
015	Stiftung Scharbeutz	0,00	0,00	0,00	0,00	392,89	83,50	476,39
016	Stiftung Timmendorfer Strand	0,00	0,00	0,00	0,00	392,89	83,50	476,39
017	Bürgerstiftung Bad Schwartau	300,00	1.080,00	0,00	4.287,67	36.382,36	6.045,99	42.428,35
018	ATSV-Stiftung	0,00	3.000,00	0,00	0,00	5.435,62	771,40	6.207,02
019	Hannelore Kuhlmann Stiftung	0,00	0,00	0,00	0,00	5.098,75	835,92	5.934,67
020	Bürgerstiftung Eutin	5.927,01	440,00	0,00	91,00	9.030,57	6.044,24	15.074,81
021	Stiftung Kinderherz Timmendorfer Strand	0,00	0,00	0,00	0,00	3.476,71	349,85	3.826,56
022	Segler-Stiftung Malente	0,00	0,00	0,00	0,00	2.838,74	236,75	3.075,49
023	Bürgerstiftung Region Neustadt	300,00	0,00	0,00	0,00	2.464,48	172,14	2.636,62
024	Agnes und Hans Gerhard Ramler Stiftung	0,00	300,00	0,00	10.493,46	3.625,60	35.150,81	38.776,41
025	My-Stiftung	0,00	4.500,00	0,00	0,00	12.918,86	2.817,49	15.736,35

Bürger-Stiftung Ostholstein

Anlage **2** zum Bericht über die Erfüllung des Stiftungszweckes

Vermögensrechnung 2023

Lfd. Nr.	Inhalt	Zweckverwirklichung OPERATIV	FÖRDERND	Ausgaben für Verw./Geb.	Sontige Ausgaben	Wertansatz am 01.01.2023	Veränderung	Wertansatz am 31.12.2023
3	**Umlaufvermögen (Stiftungsfonds)**					**261.674,26**	**104.124,98**	**365.799,24**
026	Geschwister Schütt-Manhagen Stiftung	0,00	0,00	0,00	0,00	2.430,56	397,50	2.828,06
027	Bürger-Stiftung Gemeinde Ratekau	671,34	0,00	357,00	46,58	8.200,15	632,96	8.833,11
028	Kulturstiftung Timmendorfer Strand	0,00	0,00	0,00	0,00	10.216,33	1.450,00	11.666,33
029	Kinder-Stiftung Kluvetasch-Rettin	0,00	3.050,00	0,00	0,00	31.828,20	-1.689,11	30.139,09
030	Bernard-Stiftung	0,00	0,00	0,00	0,00	7.676,31	784,35	8.460,66
031	MGM-Stiftung	0,00	0,00	0,00	34.254,49	40.663,91	-11.325,85	29.338,06
032	MGM-Verbrauchsstiftung	0,00	0,00	0,00	0,00	0,00	0,00	0,00
033	Familie und Beruf Ostholstein	0,00	0,00	0,00	0,00	409,75	35,00	444,75
034	H.-O.-Hintz-Stiftung	0,00	900,00	0,00	0,00	2.883,64	-320,36	2.563,28
035	Stiftung Lions Club Eutin	0,00	260,32	0,00	0,00	453,76	28,93	482,69
036	Bürgerstiftung Stockelsdorf	17.140,37	4.433,36	0,00	1.065,87	49.713,74	107,48	49.821,22
037	GRW-Stiftung	0,00	0,00	0,00	0,00	2.883,64	579,64	3.463,28
038	Schenk-Jauernig-Stiftung	0,00	1.000,00	0,00	0,00	14.921,43	5.473,19	20.394,62
040	C.K.-Wilck-Stiftung Stockelsdorf	0,00	0,00	0,00	0,00	0,00	15.203,07	15.203,07
041	Stiftung Birgit Möller Pansdorf	0,00	0,00	0,00	33.986,09	0,00	39.522,56	39.522,56
	Gesamtausgaben:	**24.338,72**	**19.903,68**	**357,00**	**84.225,16**			
	104.485,84							

Hinweis 1: In den Ausgaben sind z.T. Fördermittel (bei nicht "passenden Zwecken") und Ausgaben der Wohnungsverwaltung enthalten.

Hinweis 2: Es gab im Berichtsjahr keine investiven Ausgaben.

Bürger-Stiftung Ostholstein

Anlage **2** zum Bericht über die Erfüllung des Stiftungszweckes

Vermögensrechnung 2023

Lfd. Nr.	Inhalt	Rücklage nach § 62 Abs. 1 Nr. 1 AO 01.01.2022	Rücklage nach § 62 Abs. 1 Nr. 1 AO 31.12.2022	Freie Rücklage nach § 62 Abs. 1 Nr. 3 AO 01.01.2022	Freie Rücklage nach § 62 Abs. 1 Nr. 3 AO 31.12.2022	Wertansatz am 01.01.2023	Veränderung	Wertansatz am 31.12.2023
3	**Umlaufvermögen (Stiftungsfonds) - Änderung in den Rücklagen - Übersicht**					**83.567,85**	**25.440,97**	**109.008,82**
001	Stiftung Feldsteinkirche Ratekau			680,40	777,33	680,40	96,93	777,33
002	Stiftung Sport und Jugend in Ostholstein			475,80	538,43	475,80	62,63	538,43
003	Stiftung Natur und Umwelt in Ostholstein			475,94	538,57	475,94	62,63	538,57
006	Stiftung Fehmarn			236,46	267,98	236,46	31,52	267,98
007	Stiftung Heiligenhafen-Großenbrode			189,29	214,34	189,29	25,05	214,34
009	Stiftung Region Oldenburg			333,27	377,31	333,27	44,04	377,31
010	Stiftung Ahrensbök			189,29	214,34	189,29	25,05	214,34
012	Stiftung Region Grömitz			189,29	214,34	189,29	25,05	214,34
013	Stiftung Region Lensahn			189,29	214,34	189,29	25,05	214,34
015	Stiftung Scharbeutz			189,29	214,34	189,29	25,05	214,34
016	Stiftung Timmendorfer Strand			189,29	214,34	189,29	25,05	214,34
017	Bürgerstiftung Bad Schwartau			7.678,75	8.784,12	7.678,75	1.105,37	8.784,12
018	ATSV-Stiftung			3.346,87	3.724,01	3.346,87	377,14	3.724,01
019	Hannelore Kuhlmann Stiftung			1.068,02	1.151,61	1.068,02	83,59	1.151,61
020	Bürgerstiftung Eutin			2.377,24	2.788,92	2.377,24	411,68	2.788,92
021	Stiftung Kinderherz Timmendorfer Strand			399,57	504,53	399,57	104,96	504,53
022	Segler-Stiftung Malente			176,13	199,81	176,13	23,68	199,81
023	Bürgerstiftung Region Neustadt			721,98	769,19	721,98	47,21	769,19
024	Agnes und Hans Gerhard Ramler Stiftung			3.648,68	9.079,76	3.648,68	5.431,08	9.079,76
025	My-Stiftung			9.331,99	11.527,24	9.331,99	2.195,25	11.527,24

Bürger-Stiftung Ostholstein

Anlage **2** zum Bericht über die Erfüllung des Stiftungszweckes

Vermögensrechnung 2023

Lfd. Nr.	Inhalt					Wertansatz am 01.01.2023	Veränderung	Wertansatz am 31.12.2023	
3	**Umlaufvermögen (Stiftungsfonds) - Änderung in den Rücklagen - Übersicht**					**83.567,85**	**25.440,97**	**109.008,82**	
		Rücklage nach § 62 Abs. 1 Nr. 1 AO		Freie Rücklage nach § 62 Abs. 1 Nr. 3 AO					
		01.01.2022	*31.12.2022*	*01.01.2022*	*31.12.2022*				
026	Geschwister Schütt-Manhagen Stiftung			1.743,07	1.782,82	1.743,07	39,75	1.782,82	
027	Bürger-Stiftung Gemeinde Ratekau			146,24	165,07	146,24	18,83	165,07	
028	Kulturstiftung Timmendorfer Strand			2.211,64	2.646,64	2.211,64	435,00	2.646,64	
029	Kinder-Stiftung Kluvetasch-Rettin			3.532,84	3.941,11	3.532,84	408,27	3.941,11	
030	Bernard-Stiftung			757,63	836,07	757,63	78,44	836,07	
031	MGM-Stiftung	13.332,94	0,00	26.535,02	25.365,49	39.867,96	-14.502,47	25.365,49	
032	MGM-Verbrauchsstiftung			0,00	0,00	0,00	0,00	0,00	
033	Familie und Beruf Ostholstein			48,00	58,50	48,00	10,50	58,50	
034	H.-O.-Hintz-Stiftung			288,36	346,32	288,36	57,96	346,32	
035	Stiftung Lions Club Eutin			193,44	222,37	193,44	28,93	222,37	
036	Bürgerstiftung Stockelsdorf			331,34	355,65	331,34	24,31	355,65	
037	GRW-Stiftung			288,36	346,32	288,36	57,96	346,32	
038	Schenk-Jauernig-Stiftung			2.072,13	4.014,09	2.072,13	1.941,96	4.014,09	
040	C.K.-Wilck-Stiftung Stockelsdorf			0,00	4.560,92	0,00	4.560,92	4.560,92	
041	Stiftung Birgit Möller Pansdorf			0,00	22.052,60	0,00	22.052,60	22.052,60	

		13.332,94		**70.234,91**		**83.567,85**			
		-13.332,94	**0,00**	**38.773,91**	**109.008,82**			**109.008,82**	

Bürger-Stiftung Ostholstein

Anlage **2** zum Bericht über die Erfüllung des Stiftungszweckes

Vermögensrechnung 2023

	Inhalt						Wertansatz am 01.01.2023	Veränderung	Wertansatz am 31.12.2023	Hinweis
001	Stiftungsfonds Stiftung Feldsteinkirche Ratekau									
2	**Finanzanlagen / Anlagevermögen**				*Konto-Nr.*		**17.297,00**	**0,00**	**17.297,00**	
2.01	SPARKASSE HOLSTEIN INH.SCHV.SER 321 V. 23(28)	100,00	15.03.2023 bis 15.03.2028	3,00%	700.501.364	-1,49	0,00	99,71	99,71	Kauf am12.09.2023 mit Stückzinsen 182 Tage
2.03	BAY.LDSBK.IS. 17/30 1,35% Festzins-Anleihe 2017-2030 DE000BLB4XL2	3.600,00	28.03.2017 bis 28.03.2030	1,35%	700.501.364	48,60	3.600,00	0,00	3.600,00	
2.04	Vermögensverwaltung	4.500,00					4.500,00	0,00	4.500,00	
2.07	DekaBank nachrangige (Tier2) IHS von 2015 (2025) DE000DK0D8S9	5.000,00	Erwerb 23.10.2015 Laufzeit bis 27.10.2025	3,50%	700.501.364	175,00	5.000,00	0,00	5.000,00	
2.08	NORDDEUTSCHE LANDESBANK - GZNACHR. INH.-SCHV.S1253 V.15(25) DE000NLB1DD3	2.000,00	22.12.2015 bis 22.12.2025	3,50%	700.501.364	70,00	2.000,00	0,00	2.000,00	

Bürger-Stiftung Ostholstein

Anlage **2** zum Bericht über die Erfüllung des Stiftungszweckes

Vermögensrechnung 2023

	Inhalt						Wertansatz am 01.01.2023	Veränderung	Wertansatz am 31.12.2023	Hinweis
001	Stiftungsfonds Stiftung Feldsteinkirche Ratekau									
2.09	BAY.LDSBK. FLR-INH.SCHV. V.17(22/32) DE000BLB42U8 Zinszahlung jew. für 12 Monate	2.000,00	26.07.2017 bis 26.07.2032 - Emittenten- kündigungsrecht in 2022 und 2027 -	1,55%	700.501.364	31,00	2.000,00	0,00	2.000,00	
2.91	**GELDANLAGE**						0,00	0,00	**0,00**	
2.99	Geldmarktkonto	SK Holstein			134.967.900		197,00	-99,71	97,29	
Ertrag aus Kapitalanlagen						**323,11**				**323,11**
3	**Umlaufvermögen (incl. flüssige Mittel)**				*Konto-Nr.*		**2.106,16**	**473,11**	**2.579,27**	
31	Geldmarktkonto	SK Holstein	**RÜCKLAGE**		134.967.850		680,40	96,93	777,33	
32	Geldmarktkonto	SK Holstein			134.967.850		1.425,76	376,18	1.801,94	
33	Geldmarktkonto	SK Holstein			134.967.900		0,00	0,00	0,00	
							Ausgaben incl. Mittelverwendung			**0,00**
Summe Geldvermögen							**19.403,16**	**473,11**	**19.876,27**	

Bürger-Stiftung Ostholstein

Anlage **2** zum Bericht über die Erfüllung des Stiftungszweckes

Vermögensrechnung 2023

	Inhalt						Wertansatz am 01.01.2023	Veränderung	Wertansatz am 31.12.2023	Hinweis
002	Stiftungsfonds Stiftung Sport und Jugend in Ostholstein									
2	**Finanzanlagen / Anlagevermögen**				*Konto-Nr.*		**10.000,00**	**0,00**	**10.000,00**	
2.03	BAY.LDSBK.IS. 17/30 1,35% Festzins-Anleihe 2017-2030 DE000BLB4XL2	2.500,00	28.03.2017 bis 28.03.2030	1,35%	700.501.364	*33,75*	2.500,00	0,00	2.500,00	
2.05	DekaBank nachrangige (Tier2) IHS von 2015 (2025) DE000DK0D8S9	5.000,00	Erwerb 23.10.2015 Laufzeit bis 27.10.2025	3,50%	700.501.364	*175,00*	5.000,00	0,00	5.000,00	
2.06	Vermögensverwaltung	2.500,00					2.500,00	0,00	2.500,00	
2.91	**GELDANLAGE**						0,00	0,00	**0,00**	
2.99	Geldmarktkonto	SK Holstein			134.974.054		0,00	0,00	0,00	
Ertrag aus Kapitalanlagen						**208,75**				**208,75**
3	**Umlaufvermögen (incl. flüssige Mittel)**			RÜCKLAGE per 31.12.2023	*Konto-Nr.*		**1.241,79**	**208,75**	**1.450,54**	
31	Geldmarktkonto	SK Holstein	**RÜCKLAGE**		134.974.054		475,80	62,63	538,43	
33	Geldmarktkonto	SK Holstein	✱ Rücklagendotierung per 31.12.2023				765,99	146,12	912,11	
							Ausgaben incl. Mittelverwendung			**0,00**
Summe Geldvermögen							**11.241,79**	**208,75**	**11.450,54**	

Bürger-Stiftung Ostholstein

Anlage **2** zum Bericht über die Erfüllung des Stiftungszweckes

Vermögensrechnung 2023

	Inhalt						Wertansatz am 01.01.2023	Veränderung	Wertansatz am 31.12.2023	Hinweis
003	Stiftungsfonds Stiftung Natur und Umwelt in Ostholstein									
2	**Finanzanlagen / Anlagevermögen**				*Konto-Nr.*		**10.000,00**	**0,00**	**10.000,00**	
2.03	BAY.LDSBK.IS. 17/30 1,35% Festzins-Anleihe 2017-2030 DE000BLB4XL2	2.500,00	28.03.2017 bis 28.03.2030	1,35%	700.501.364	*33,75*	2.500,00	0,00	2.500,00	
2.05	DekaBank nachrangige (Tier2) IHS von 2015 (2025) DE000DK0D8S9	5.000,00	Erwerb 23.10.2015 Laufzeit bis 27.10.2025	3,50%	700.501.364	*175,00*	5.000,00	0,00	5.000,00	
2.06	Vermögensverwaltung	2.500,00					2.500,00	0,00	2.500,00	
2.91	**GELDANLAGE**						0,00	0,00	**0,00**	
2.99	Geldmarktkonto	SK Holstein			134.974.062		0,00	0,00	0,00	
Ertrag aus Kapitalanlagen						**208,75**				**208,75**
3	**Umlaufvermögen (incl. flüssige Mittel)**				*Konto-Nr.*		**1.241,93**	**208,75**	**1.450,68**	
31	Geldmarktkonto	SK Holstein	**RÜCKLAGE**		134.974.062		475,94	62,63	538,57	
33	Geldmarktkonto	SK Holstein			134.974.062		765,99	146,12	912,11	
							Ausgaben incl. Mittelverwendung			**0,00**
Summe Geldvermögen							**11.241,93**	**208,75**	**11.450,68**	

Bürger-Stiftung Ostholstein

Anlage **2** zum Bericht über die Erfüllung des Stiftungszweckes

Vermögensrechnung 2023

	Inhalt						Wertansatz am 01.01.2023	Veränderung	Wertansatz am 31.12.2023	Hinweis
006	Stiftungsfonds Stiftung Fehmarn									
2	**Finanzanlagen / Anlagevermögen**				*Konto-Nr.*		**5.000,00**	**0,00**	**5.000,00**	
2.03	BAY.LDSBK.IS. 17/30 1,35% Festzins-Anleihe 2017-2030 DE000BLB4XL2	1.300,00	28.03.2017 bis 28.03.2030	1,35%	700.501.364	*17,55*	1.300,00	0,00	1.300,00	
2.05	DekaBank nachrangige (Tier2) IHS von 2015 (2025) DE000DK0D8S9	2.500,00	Erwerb 23.10.2015 Laufzeit bis 27.10.2025	3,50%	700.501.364	*87,50*	2.500,00	0,00	2.500,00	
2.06	Vermögensverwaltung	1.200,00					1.200,00	0,00	1.200,00	
2.91	**GELDANLAGE**						0,00	0,00	**0,00**	
2.99	Geldmarktkonto	SK Holstein			134.974.112			0,00	0,00	
Ertrag aus Kapitalanlagen						**105,05**				**105,05**
3	**Umlaufvermögen (incl. flüssige Mittel)**				*Konto-Nr.*		**483,28**	**-144,95**	**338,33**	
31	Geldmarktkonto	SK Holstein	**RÜCKLAGE**		134.974.112		236,46	31,52	267,98	
33	Geldmarktkonto	SK Holstein			134.974.112		246,82	-176,47	70,35	
							Ausgaben incl. Mittelverwendung			**250,00**
Summe Geldvermögen							**5.483,28**	**-144,95**	**5.338,33**	

Bürger-Stiftung Ostholstein

Anlage **2** zum Bericht über die Erfüllung des Stiftungszweckes

Vermögensrechnung 2023

	Inhalt						Wertansatz am 01.01.2023	Veränderung	Wertansatz am 31.12.2023	Hinweis
007	Stiftungsfonds Stiftung Heiligenhafen-Großenbrode									
2	**Finanzanlagen / Anlagevermögen**				*Konto-Nr.*		**4.000,00**	**0,00**	**4.000,00**	
2.03	BAY.LDSBK.IS. 17/30 1,35% Festzins-Anleihe 2017-2030 DE000BLB4XL2	1.000,00	28.03.2017 bis 28.03.2030	1,35%	700.501.364	*13,50*	1.000,00	0,00	1.000,00	
2.05	DekaBank nachrangige (Tier2) IHS von 2015 (2025) DE000DK0D8S9	2.000,00	Erwerb 23.10.2015 Laufzeit bis 27.10.2025	3,50%	700.501.364	*70,00*	2.000,00	0,00	2.000,00	
2.06	Vermögensverwaltung	1.000,00					1.000,00	0,00	1.000,00	
2.91	**GELDANLAGE**						0,00	0,00	**0,00**	
2.99	Geldmarktkonto	SK Holstein			134.974.120			0,00	0,00	
Ertrag aus Kapitalanlagen						**83,50**				**83,50**
3	**Umlaufvermögen (incl. flüssige Mittel)**				*Konto-Nr.*		**392,89**	**83,50**	**476,39**	
31	Geldmarktkonto	SK Holstein	**RÜCKLAGE**		134.974.120		189,29	25,05	214,34	
33	Geldmarktkonto	SK Holstein			134.974.120		203,60	58,45	262,05	
							Ausgaben incl. Mittelverwendung			**0,00**
Summe Geldvermögen							**4.392,89**	**83,50**	**4.476,39**	

Bürger-Stiftung Ostholstein

Anlage **2** zum Bericht über die Erfüllung des Stiftungszweckes

Vermögensrechnung 2023

	Inhalt						Wertansatz am 01.01.2023	Veränderung	Wertansatz am 31.12.2023	Hinweis
009	Stiftungsfonds Stiftung Region Oldenburg									
2	**Finanzanlagen / Anlagevermögen**				*Konto-Nr.*		**7.000,00**	**0,00**	**7.000,00**	
2.03	BAY.LDSBK.IS. 17/30 1,35% Festzins-Anleihe 2017-2030 DE000BLB4XL2	1.800,00	28.03.2017 bis 28.03.2030	1,35%	700.501.364	*24,30*	1.800,00	0,00	1.800,00	
2.05	DekaBank nachrangige (Tier2) IHS von 2015 (2025) DE000DK0D8S9	3.500,00	Erwerb 23.10.2015 Laufzeit bis 27.10.2025	3,50%	700.501.364	*122,50*	3.500,00	0,00	3.500,00	
2.06	Vermögensverwaltung	1.700,00					1.700,00	0,00	1.700,00	
2.91	**GELDANLAGE**						0,00	0,00	**0,00**	
2.99	Geldmarktkonto	SK Holstein			134.974.146		0,00	0,00	0,00	
Ertrag aus Kapitalanlagen						**146,80**				**146,80**
3	**Umlaufvermögen (incl. flüssige Mittel)**				*Konto-Nr.*		**690,65**	**-225,63**	**465,02**	
31	Geldmarktkonto	SK Holstein	**RÜCKLAGE**		134.974.146		333,27	44,04	377,31	
33	Geldmarktkonto	SK Holstein			134.974.146		357,38	-269,67	87,71	
									Ausgaben incl. Mittelverwendung	**490,00**
Summe Geldvermögen							**7.690,65**	**-225,63**	**7.465,02**	

Bürger-Stiftung Ostholstein

Anlage **2** zum Bericht über die Erfüllung des Stiftungszweckes

Vermögensrechnung 2023

	Inhalt						Wertansatz am 01.01.2023	Veränderung	Wertansatz am 31.12.2023	Hinweis
010	Stiftungsfonds Stiftung Ahrensbök									
2	**Finanzanlagen / Anlagevermögen**				*Konto-Nr.*		**4.000,00**	**0,00**	**4.000,00**	
2.03	BAY.LDSBK.IS. 17/30 1,35% Festzins-Anleihe 2017-2030 DE000BLB4XL2	1.000,00	28.03.2017 bis 28.03.2030	1,35%	700.501.364	*13,50*	1.000,00	0,00	1.000,00	
2.04							0,00	0,00	0,00	
2.05	DekaBank nachrangige (Tier2) IHS von 2015 (2025) DE000DK0D8S9	2.000,00	Erwerb 23.10.2015 Laufzeit bis 27.10.2025	3,50%	700.501.364	*70,00*	2.000,00	0,00	2.000,00	
2.06	Vermögensverwaltung	1.000,00			000.000.000		1.000,00	0,00	1.000,00	
2.91	**GELDANLAGE**						0,00	0,00	**0,00**	
2.99	Geldmarktkonto	SK Holstein			134.974.153		0,00	0,00	0,00	
Ertrag aus Kapitalanlagen						**83,50**				**83,50**
3	**Umlaufvermögen (incl. flüssige Mittel)**				*Konto-Nr.*		**392,89**	**83,50**	**476,39**	
31	Geldmarktkonto	SK Holstein	**RÜCKLAGE**		134.974.153		189,29	25,05	214,34	
33	Geldmarktkonto	SK Holstein			134.974.153		203,60	58,45	262,05	
							Ausgaben incl. Mittelverwendung			**0,00**
Summe Geldvermögen							**4.392,89**	**83,50**	**4.476,39**	

Bürger-Stiftung Ostholstein

Anlage **2** zum Bericht über die Erfüllung des Stiftungszweckes

Vermögensrechnung 2023

	Inhalt						Wertansatz am 01.01.2023	Veränderung	Wertansatz am 31.12.2023	Hinweis
012	Stiftungsfonds Stiftung Region Grömitz									
2	**Finanzanlagen / Anlagevermögen**				*Konto-Nr.*		**4.000,00**	**0,00**	**4.000,00**	
2.03	BAY.LDSBK.IS. 17/30 1,35% Festzins-Anleihe 2017-2030 DE000BLB4XL2	1.000,00	28.03.2017 bis 28.03.2030	1,35%	700.501.364	*13,50*	1.000,00	0,00	1.000,00	
2.05	DekaBank nachrangige (Tier2) IHS von 2015 (2025) DE000DK0D8S9	2.000,00	Erwerb 23.10.2015 Laufzeit bis 27.10.2025	3,50%	700.501.364	*70,00*	2.000,00	0,00	2.000,00	
2.06	Vermögensverwaltung	1.000,00					1.000,00	0,00	1.000,00	
2.91	**GELDANLAGE**						0,00	0,00	**0,00**	
2.99	Geldmarktkonto	SK Holstein			134.974.179		0,00	0,00	0,00	
Ertrag aus Kapitalanlagen						**83,50**				**83,50**
3	**Umlaufvermögen (incl. flüssige Mittel)**				*Konto-Nr.*		**392,89**	**-116,50**	**276,39**	
31	Geldmarktkonto	SK Holstein	**RÜCKLAGE**		134.974.179		189,29	25,05	214,34	
33	Geldmarktkonto	SK Holstein			134.974.179		203,60	-141,55	62,05	
							Ausgaben incl. Mittelverwendung			**200,00**
Summe Geldvermögen							**4.392,89**	**-116,50**	**4.276,39**	

Bürger-Stiftung Ostholstein

Anlage **2** zum Bericht über die Erfüllung des Stiftungszweckes

Vermögensrechnung 2023

	Inhalt						Wertansatz am 01.01.2023	Veränderung	Wertansatz am 31.12.2023	Hinweis
013	Stiftungsfonds Stiftung Region Lensahn									
2	**Finanzanlagen / Anlagevermögen**				*Konto-Nr.*		**4.000,00**	**0,00**	**4.000,00**	
2.03	BAY.LDSBK.IS. 17/30 1,35% Festzins-Anleihe 2017-2030 DE000BLB4XL2	1.000,00	28.03.2017 bis 28.03.2030	1,35%	700.501.364	*13,50*	1.000,00	0,00	1.000,00	
2.05	DekaBank nachrangige (Tier2) IHS von 2015 (2025) DE000DK0D8S9	2.000,00	Erwerb 23.10.2015 Laufzeit bis 27.10.2025	3,50%	700.501.364	*70,00*	2.000,00	0,00	2.000,00	
2.06	Vermögensverwaltung	1.000,00					1.000,00	0,00	1.000,00	
2.91	**GELDANLAGE**						0,00	0,00	**0,00**	
2.99	Geldmarktkonto	SK Holstein			134.974.187		0,00	0,00	0,00	
Ertrag aus Kapitalanlagen						**83,50**				**83,50**
3	**Umlaufvermögen (incl. flüssige Mittel)**				*Konto-Nr.*		**392,89**	**83,50**	**476,39**	
31	Geldmarktkonto	SK Holstein	**RÜCKLAGE**		134.974.187		189,29	25,05	214,34	
33	Geldmarktkonto	SK Holstein			134.974.187		203,60	58,45	262,05	
										0,00
Summe Geldvermögen							**4.392,89**	**83,50**	**4.476,39**	

Bürger-Stiftung Ostholstein

Anlage **2** zum Bericht über die Erfüllung des Stiftungszweckes

Vermögensrechnung 2023

	Inhalt						Wertansatz am 01.01.2023	Veränderung	Wertansatz am 31.12.2023	Hinweis
015	Stiftungsfonds Stiftung Scharbeutz									
2	**Finanzanlagen / Anlagevermögen**				*Konto-Nr.*		**4.000,00**	**0,00**	**4.000,00**	
2.03	BAY.LDSBK.IS. 17/30 1,35% Festzins-Anleihe 2017-2030 DE000BLB4XL2	1.000,00	28.03.2017 bis 28.03.2030	1,35%	700.501.364	*13,50*	1.000,00	0,00	1.000,00	
2.05	DekaBank nachrangige (Tier2) IHS von 2015 (2025) DE000DK0D8S9	2.000,00	Erwerb 23.10.2015 Laufzeit bis 27.10.2025	3,50%	700.501.364	*70,00*	2.000,00	0,00	2.000,00	
2.06	Vermögensverwaltung	1.000,00					1.000,00	0,00	1.000,00	
2.91	**GELDANLAGE**						0,00	0,00	**0,00**	
2.99	Geldmarktkonto	SK Holstein			134.974.203		0,00	0,00	0,00	
Ertrag aus Kapitalanlagen						**83,50**				**83,50**
3	**Umlaufvermögen (incl. flüssige Mittel)**				*Konto-Nr.*		**392,89**	**83,50**	**476,39**	
31	Geldmarktkonto	SK Holstein	**RÜCKLAGE**		134.974.203		189,29	25,05	214,34	
33	Geldmarktkonto	SK Holstein			134.974.203		203,60	58,45	262,05	
										0,00
Summe Geldvermögen							**4.392,89**	**83,50**	**4.476,39**	

Bürger-Stiftung Ostholstein

Anlage **2** zum Bericht über die Erfüllung des Stiftungszweckes

Vermögensrechnung 2023

	Inhalt						Wertansatz am 01.01.2023	Veränderung	Wertansatz am 31.12.2023	Hinweis
016	Stiftungsfonds Stiftung Timmendorfer Strand									
2	**Finanzanlagen / Anlagevermögen**				*Konto-Nr.*		**4.000,00**	**0,00**	**4.000,00**	
2.03	BAY.LDSBK.IS. 17/30 1,35% Festzins-Anleihe 2017-2030 DE000BLB4XL2	1.000,00	28.03.2017 bis 28.03.2030	1,35%	700.501.364	13,50	1.000,00	0,00	1.000,00	
2.05	DekaBank nachrangige (Tier2) IHS von 2015 (2025) DE000DK0D8S9	2.000,00	Erwerb 23.10.2015 Laufzeit bis 27.10.2025	3,50%	700.501.364	70,00	2.000,00	0,00	2.000,00	
2.06	Vermögensverwaltung	1.000,00					1.000,00	0,00	1.000,00	
2.91	**GELDANLAGE**						0,00	0,00	**0,00**	
2.99	Geldmarktkonto	SK Holstein			134.974.229		0,00	0,00	0,00	
Ertrag aus Kapitalanlagen						**83,50**				**83,50**
3	**Umlaufvermögen (incl. flüssige Mittel)**				*Konto-Nr.*		**392,89**	**83,50**	**476,39**	
31	Geldmarktkonto	SK Holstein	**RÜCKLAGE**		134.974.229		189,29	25,05	214,34	
33	Geldmarktkonto	SK Holstein			134.974.229		203,60	58,45	262,05	
										0,00
Summe Geldvermögen							**4.392,89**	**83,50**	**4.476,39**	

Bürger-Stiftung Ostholstein

Anlage **2** zum Bericht über die Erfüllung des Stiftungszweckes

Vermögensrechnung 2023

	Inhalt						Wertansatz am 01.01.2023	Veränderung	Wertansatz am 31.12.2023	Hinweis
017	Stiftungsfonds Bürgerstiftung Bad Schwartau									
2	**Finanzanlagen / Anlagevermögen**				*Konto-Nr.*		**153.858,44**	**10.000,00**	**163.858,44**	
2.01	DEKA-STIFTUNGEN BALANCE DE0005896864	177	Stück		700.501.364	*212,40*	10.034,13	0,00	10.034,13	
2.02	1,75 % BAYERISCHE LANDESBANK NACHRANG IHS V.18(28) DE000BLB6TV4	10.000,00	17.10.2018 bis 17.10.2028 - kein Küdigungsrecht des Emittenten -	1,75%	700.501.364	*175,00*	10.000,00	0,00	10.000,00	
2.03	BAY.LDSBK. FLR-INH.SCHV. V.17(22/32) DE000BLB42U8 Zinszahlung jew. für 12 Monate	5.000,00	26.07.2017 bis 26.07.2032 - Emittenten-kündigungsrecht in 2022 und 2027 -	1,55%	700.501.364	*77,50*	5.000,00	0,00	5.000,00	
2.04	Vermögensverwaltung	85.500,00					85.500,00	0,00	85.500,00	
2.05	NORDDEUTSCHE LANDESBANK -GZNACHR. INH.-SCHV.S1253 V.15(25) DE000NLB1DD3	10.000,00	22.12.2015 bis 22.12.2025	3,50%	700.501.364	*350,00*	10.000,00	0,00	10.000,00	
2.06	NORD/LB Nachranganleihe 2016 DE000NLB8K69	10.000,00	30.03.2016 bis 30.03.2026	3,50%	700.501.364	*350,00*	10.000,00	0,00	10.000,00	
2.12	NORDLB NACHR. 01 13/23 DE000NLB2HC4	4.000,00	02.10.2013 bis 02.10.2023	4,75%	700.501.364	*190,00*	4.000,00	-4.000,00	0,00	Rückzahlung am 02.10.2023

Bürger-Stiftung Ostholstein

Anlage **2** zum Bericht über die Erfüllung des Stiftungszweckes

Vermögensrechnung 2023

	Inhalt						Wertansatz am 01.01.2023	Veränderung	Wertansatz am 31.12.2023	Hinweis
017	Stiftungsfonds Bürgerstiftung Bad Schwartau									
2.13	LB Hessen-Thüringen GZ NachrangIHS 14/24 DE000HLB1KN5	4.000,00	19.11.2014 bis 19.11.2024	2,50%	700.501.364	*100,00*	4.000,00	0,00	4.000,00	
2.14	BAY.LDSBK.IS. 17/30 1,35% Festzins-Anleihe 2017-2030 DE000BLB4XL2	1.500,00	28.03.2017 bis 28.03.2030	1,35%	700.501.364	*20,25*	1.500,00	0,00	1.500,00	
2.15	NORD/LB Kombianleihe 03/17 DE000NLB0ND4	2.000,00	21.06.2017 - bis 21.06.2018 … 1,50% - danach 12-Monats- Euribor - Mindestzins 1,00 % - Maximalzins 3,25 % bis 21.06.2017	1,50%	700.501.364	*22,79*	2.000,00	0,00	2.000,00	
2.16	NORDDEUTSCHE Landesbank-GZ EO-IHS 22/26 DE000NLB3185	22.000,00	09.12.2022 bis 09.12.2026	3,10%	700.501.364	*310,00*	10.000,00	0,00	10.000,00	
2.17	Bürgerstiftungsfonds LU0945096450	11,00	Stück	2,00	700.501.364	*33,00*	1.130,80	0,00	1.130,80	
2.18	BAYERISCHE LANDESBANK NACHRANG IHS V.21(31) DE000BLB9PA0	400,00	12.05.2021 bis 12.05.2022	1,82%	700.501.364	*7,28*	400,00	0,00	400,00	
2.19	Bayern LB 3,50% Festzinsanleihe 2023-2026 BLB9UM	10.000,00	17.07.2023- 17.03.2026	3,50%	700.501.364		0,00	10.000,00	10.000,00	
2.20	SPARKASSE HOLSTEIN INH.SCHV.SER 321 V. 23(28)	200,00	15.03.2023 bis 15.03.2028	3,00%	700.501.364	*-2,99*	0,00	199,41	199,41	Kauf am 12.09.23 inkl. 182 Tage Stückzinsen

Bürger-Stiftung Ostholstein

Anlage **2** zum Bericht über die Erfüllung des Stiftungszweckes

Vermögensrechnung 2023

	Inhalt						Wertansatz am 01.01.2023	Veränderung	Wertansatz am 31.12.2023	Hinweis
017	Stiftungsfonds Bürgerstiftung Bad Schwartau									
2.21	BAYERISCHE LANDESBANK MED.TERM.INH.-SCHV.23(25)	4.000,00	9.11.2023 bis 10.03.2025	3,50%	700.501.364		0,00	4.000,00	4.000,00	
2.91	**GELDANLAGE**						0,00	0,00	**0,00**	
2.99	Geldmarktkonto	SK Holstein			134.974.872		293,51	-199,41	94,10	
Ertrag aus Kapitalanlagen						**1.845,23**				**11.053,66**
3	**Umlaufvermögen (incl. flüssige Mittel)**				*Konto-Nr.*		**36.382,36**	**6.045,99**	**42.428,35**	
31	Geldmarktkonto	SK Holstein	**RÜCKLAGE**		134.974.872		7.678,75	1.105,37	8.784,12	
32	Geldmarktkonto	SK Holstein	Ertragskonto Wohnung		134.974.096		12.525,79	5.142,82	17.668,61	
33	Geldmarktkonto	SK Holstein			134.974.872		16.177,82	-202,20	15.975,62	
										5.667,67
Summe Geldvermögen							**190.240,80**	**16.045,99**	**206.286,79**	

Bürger-Stiftung Ostholstein

Anlage **2** zum Bericht über die Erfüllung des Stiftungszweckes

Vermögensrechnung 2023

	Inhalt						Wertansatz am 01.01.2023	Veränderung	Wertansatz am 31.12.2023	Hinweis
018	Stiftungsfonds ATSV-Stiftung									
2	**Finanzanlagen / Anlagevermögen**				*Konto-Nr.*		**226.354,14**	**18.421,89**	**244.776,03**	
2.01	BAY.LDSBK.IS. 17/30 1,35% Festzins-Anleihe 2017-2030 DE000BLB4XL2	4.000,00	28.03.2017 bis 28.03.2030	1,35%	700.501.364	54,00	4.000,00	0,00	4.000,00	
2.02	BAYERISCHE LANDESBANK NACHRANG IHS V.21(31) DE000BLB9PA0	11.900,00	12.05.2021 bia 12.05.2022	1,82%	700.501.364	216,58	11.900,00	0,00	11.900,00	
2.03	Vermögensverwaltung	64.000,00					64.000,00	0,00	64.000,00	
2.04	NORDDEUTSCHE Landesbank-GZ EO-IHS 22/26 DE000NLB3185	15.000,00	09.12.2022 bis 09.12.2026	3,10%	700.501.364	465,00	15.000,00	0,00	15.000,00	
2.05	NORDLB NACHR. 01 13/23 DE000NLB2HC4	5.000,00	02.10.2013 bis 02.10.2023	4,75%	700.501.364	237,50	5.000,00	-5.000,00	0,00	Rückzahlung 02.10.2023
2.06	LB.HESS.-THR.IS.13/23 DE000HLB02N4	3.000,00	06.11.2013 bis 06.11.2023	4,00%	700.501.364	120,00	3.000,00	-3.000,00	0,00	Rückzahlung 06.11.2023
2.07	LB Hessen-Thüringen GZ NachrangIHS 14/24 DE000HLB1KN5	5.000,00	19.11.2014 bis 19.11.2024	2,50%	700.501.364	125,00	5.000,00	0,00	5.000,00	

Bürger-Stiftung Ostholstein

Anlage **2** zum Bericht über die Erfüllung des Stiftungszweckes

Vermögensrechnung 2023

	Inhalt						Wertansatz am 01.01.2023	Veränderung	Wertansatz am 31.12.2023	Hinweis
018	Stiftungsfonds ATSV-Stiftung									
2.08	NORDLB GELDM.FRN 19/15 DE000NLB2K99 Zinszahlung jew. für 3 Monate Mindestzins 1,00 % p.a. ; Maximalzins 3,75% p.a.	5.000,00	26.08.2015 bis 26.08.2030	1,00%	700.501.364	149,02	5.000,00	0,00	5.000,00	
2.09	NORDLB GELDM.FRN 20/15 DE000NLB8F25 Zinszahlung jew. für 3 Monate Mindestzins 0,75 % p.a. ; Maximalzins 1,75% p.a.	5.000,00	10.08.2015 bis 10.08.2022	0,75%	700.501.364	72,29	5.000,00	-5.000,00	0,00	Rückzahlung 01.09.2023
2.10	DekaBank nachrangige (Tier2) IHS von 2015 (2025) DE000DK0D8S9	10.000,00	Erwerb 23.10.2015 Laufzeit bis 27.10.2025	3,50%	700.501.364	350,00	10.000,00	0,00	10.000,00	
2.11	NORDDEUTSCHE LANDESBANK -GZNACHR. INH.-SCHV.S1253 V.15(25) DE000NLB1DD3	11.000,00	22.12.2015 bis 22.12.2025	3,50%	700.501.364	385,00	11.000,00	0,00	11.000,00	
2.12	NORD/LB Nachranganleihe 2016 DE000NLB8K69	10.000,00	30.03.2016 bis 30.03.2026	3,50%	700.501.364	350,00	10.000,00	0,00	10.000,00	
2.13	BAYERISCHE LANDESBANK INH-SV V.23(25) DE000BLB9S32	25.000,00	18.01.2023 bis 20.01.2025	3,22%	700.501.364		0,00	25.000,00	25.000,00	Kauf 18.01.2023
2.14	SPARKASSE HOLSTEIN INH.SCHV.SER 321 V. 23(28)	9.300,00	15.03.2023 bis 15.03.2028	3,00%	700.501.364	-138,75	0,00	9.272,75	9.272,75	Kauf am 12.09.2023 mit Srückzinsen für 182 Tage

Bürger-Stiftung Ostholstein

Anlage **2** zum Bericht über die Erfüllung des Stiftungszweckes

Vermögensrechnung 2023

	Inhalt						Wertansatz am 01.01.2023	Veränderung	Wertansatz am 31.12.2023	Hinweis
018	Stiftungsfonds ATSV-Stiftung									
2.15	NORD/LB Kombianleihe 03/17 DE000NLB0ND4	2.000,00	21.06.2017 - bis 21.06.2018 ... 1,50% - danach 12-Monats-Euribor - Mindestzins 1,00 % - Maximalzins 3,25 % bis 21.06.2017	1,50%	700.501.364	22,79	2.000,00	0,00	2.000,00	
2.16	Bayern LB 3,50% Festzinsanleihe 2023-2026 BLB9UM	10.000,00	17.07.2023 17.03.2026	3,50%	700.501.364		0,00	10.000,00	10.000,00	Kauf 17.07.2023
2.17	BAY.LDSBK. FLR-INH.SCHV. V.17(22/32) DE000BLB42U8 Zinszahlung jew. für 12 Monate	1.500,00	26.07.2017 bis 26.07.2032 - Emittenten-kündigungsrecht in 2022 und 2027 -	1,55%	700.501.364	23,25	1.500,00	0,00	1.500,00	
2.18	Bürgerstiftungsfonds LU0945096450	388,24	Stück	200,00%	700.501.364	1.164,72	38.018,40	0,00	38.018,40	
2.19	1,75 % BAYERISCHE LANDESBANK NACHRANG IHS V.18(28) DE000BLB6TV4	10.000,00	17.10.2018 bis 17.10.2028 - kein Kündigungsrecht des Emittenten -	1,75%	700.501.364	175,00	10.000,00	0,00	10.000,00	
2.20	BAYERISCHE LANDESBANK MED.TERM.INH.-SCHV.23(25)	11.500,00	9.11.2023 bis 10.03.2025	3,50%	700.501.364		0,00	11.500,00	11.500,00	Kauf 09.11.2023
2.91	**GELDANLAGE**						0,00	0,00	**0,00**	
2.99	Geldmarktkonto	SK Holstein			134.982.180		25.935,74	-24.350,86	1.584,88	
Ertrag aus Kapitalanlagen						**3.771,40**				**3.771,40**

Bürger-Stiftung Ostholstein

Anlage **2** zum Bericht über die Erfüllung des Stiftungszweckes

Vermögensrechnung 2023

	Inhalt				Wertansatz am 01.01.2023	Veränderung	Wertansatz am 31.12.2023	Hinweis
018	Stiftungsfonds ATSV-Stiftung							
3	**Umlaufvermögen (incl. flüssige Mittel)**			*Konto-Nr.*	**5.435,62**	**771,40**	**6.207,02**	
31	Geldmarktkonto	SK Holstein	**RÜCKLAGE**	134.982.180	3.346,87	377,14	3.724,01	
33	Geldmarktkonto	SK Holstein		134.982.180	2.088,75	394,26	2.483,01	
						Ausgaben incl. Mittelverwendung		**3.000,00**
Summe	**Geldvermögen**				**231.789,76**	**19.193,29**	**250.983,05**	

Bürger-Stiftung Ostholstein

Anlage **2** zum Bericht über die Erfüllung des Stiftungszweckes

Vermögensrechnung 2023

	Inhalt						Wertansatz am 01.01.2023	Veränderung	Wertansatz am 31.12.2023	Hinweis
019	Stiftungsfonds Hannelore Kuhlmann Stiftung									
2	**Finanzanlagen / Anlagevermögen**				*Konto-Nr.*		**40.000,00**	**0,00**	**40.000,00**	
2.01	DEKA-STIFTUNGEN BALANCE DE0005896864	355	Stück	1,00	700.501.364	*426,00*	20.167,55	0,00	20.167,55	
2.02	SPARKASSE HOLSTEIN INH.SCHV.SER 321 V. 23(28)	2.500,00	15.03.2023 bis 15.03.2028	3,00%	700.501.364	*-37,30*	0,00	2.492,68	2.492,68	Kauf am 12.09.23 mit Stückzinsen 182 Tage
2.03	NORDLB GELDM.FRN 19/15 DE000NLB2K99 Zinszahlung jew. für 3 Monate Mindestzins 1,00 % p.a. ; Maximalzins 3,75% p.a.	2.500,00	26.08.2015 bis 26.08.2030	1,00%	700.501.364	*74,51*	2.500,00	0,00	2.500,00	
2.04	NORDLB GELDM.FRN 20/15 DE000NLB8F25 Zinszahlung jew. für 3 Monate Mindestzins 0,75 % p.a. ; Maximalzins 1,75% p.a.	2.500,00	10.08.2015 bis 10.08.2022	0,75%	700.501.364	*36,16*	2.500,00	-2.500,00	0,00	Rückzahlung 01.09.2023
2.05	DekaBank nachrangige (Tier2) IHS von 2015 (2025) DE000DK0D8S9	2.000,00	Erwerb 23.10.2015 Laufzeit bis 27.10.2025	3,50%	700.501.364	70,00	2.000,00	0,00	2.000,00	
2.06	NORDDEUTSCHE LANDESBANK -GZNACHR. INH.-SCHV.S1253 V.15(25) DE000NLB1DD3	2.000,00	22.12.2015 bis 22.12.2025	3,50%	700.501.364	70,00	2.000,00	0,00	2.000,00	

Bürger-Stiftung Ostholstein

Anlage **2** zum Bericht über die Erfüllung des Stiftungszweckes

Vermögensrechnung 2023

	Inhalt						Wertansatz am 01.01.2023	Veränderung	Wertansatz am 31.12.2023	Hinweis
019	Stiftungsfonds Hannelore Kuhlmann Stiftung									
2.07	NORD/LB Nachranganleihe 2016 DE000NLB8K69	5.000,00	30.03.2016 bis 30.03.2026	3,50%	700.501.364	175,00	5.000,00	0,00	5.000,00	
2.10	BAY.LDSBK.IS. 17/30 1,35% Festzins-Anleihe 2017-2030 DE000BLB4XL2	300,00	28.03.2017 bis 28.03.2030	1,35%	700.501.364	4,05	300,00	0,00	300,00	
2.11	1,75 % BAYERISCHE LANDESBANK NACHRANG IHS V.18(28) DE000BLB6TV4	1.000,00	17.10.2018 bis 17.10.2028 - kein Küdigungsrecht des Emittenten -	1,75%	700.501.364	17,50	1.000,00	0,00	1.000,00	
2.12	Vermögensverwaltung	4.500,00					4.500,00	0,00	4.500,00	
2.91	**GELDANLAGE**						0,00	0,00	**0,00**	
2.99	Geldmarktkonto	SK Holstein			134.982.198		32,45	7,32	39,77	
Ertrag aus Kapitalanlagen						**835,92**				**835,92**
3	**Umlaufvermögen (incl. flüssige Mittel)**				*Konto-Nr.*		**5.098,75**	**835,92**	**5.934,67**	
31	Geldmarktkonto	SK Holstein	**RÜCKLAGE**		134.982.198		1.068,02	83,59	1.151,61	
33	Geldmarktkonto	SK Holstein			134.982.198		4.030,73	752,33	4.783,06	
							Ausgaben incl. Mittelverwendung			**0,00**
Summe	**Geldvermögen**						**45.098,75**	**835,92**	**45.934,67**	

Bürger-Stiftung Ostholstein

Anlage **2** zum Bericht über die Erfüllung des Stiftungszweckes

Vermögensrechnung 2023

	Inhalt						Wertansatz am 01.01.2023	Veränderung	Wertansatz am 31.12.2023	Hinweis
020	Stiftungsfonds Bürgerstiftung Eutin									
2	**Finanzanlagen / Anlagevermögen**				*Konto-Nr.*		**59.297,80**	**500,00**	**59.797,80**	
2.01	NORD/LB Nachranganleihe 2016 DE000NLB8K69	5.000,00	30.03.2016 bis 30.03.2026	3,50%	700.501.364	*175,00*	5.000,00	0,00	5.000,00	
2.02	NORDLB NACHR. 01 13/23 DE000NLB2HC4	7.000,00	02.10.2013 bis 02.10.2023	4,75%	700.501.364	*332,50*	7.000,00	-7.000,00	0,00	Rückzahlung zum 02.10.2023
2.03	LB Hessen-Thüringen GZ NachrangIHS 14/24 DE000HLB1KN5	6.000,00	19.11.2014 bis 19.11.2024	2,50%	700.501.364	*150,00*	6.000,00	0,00	6.000,00	
2.04	BAYERISCHE LANDESBANK NACHRANG IHS V.21(31) DE000BLB9PA0	500,00	12.05.2021 bis 12.05.2031	1,82%	700.501.364	*9,10*	500,00	0,00	500,00	
2.05	DekaBank nachrangige (Tier2) IHS von 2015 (2025) DE000DK0D8S9	12.000,00	Erwerb 23.10.2015 Laufzeit bis 27.10.2025	3,50%	700.501.364	*420,00*	12.000,00	0,00	12.000,00	
2.06	NORDDEUTSCHE LANDESBANK -GZNACHR. INH.-SCHV.S1253 V.15(25) DE000NLB1DD3	5.000,00	22.12.2015 bis 22.12.2025	3,50%	700.501.364	*175,00*	5.000,00	0,00	5.000,00	
2.07	NORDDEUTSCHE Landesbank-GZ EO-IHS 22/26 DE000NLB3185	1.000,00	09.12.2022 bis 09.12.2026	3,10%	700.501.364	31,00	1.000,00	0,00	1.000,00	

Bürger-Stiftung Ostholstein

Anlage **2** zum Bericht über die Erfüllung des Stiftungszweckes

Vermögensrechnung 2023

	Inhalt							Wertansatz am 01.01.2023	Veränderung	Wertansatz am 31.12.2023	Hinweis
020	Stiftungsfonds Bürgerstiftung Eutin										
2.08	BAYERISCHE LANDESBANK MED.TERM.INH.-SCHV.23(25)	7.500,00	9.11.2023 bis 10.03.2025	3,50%	700.501.364			0,00	7.500,00	7.500,00	Kauf 09.11.2023
2.11	BAY.LDSBK.IS. 17/30 1,35% Festzins-Anleihe 2017-2030 DE000BLB4XL2	4.200,00	28.03.2017 bis 28.03.2030	1,35%	700.501.364		*79,65*	4.200,00	0,00	4.200,00	
2.15	Vermögensverwaltung	18.500,00						18.500,00	0,00	18.500,00	
2.91	**GELDANLAGE**							**97,80**	0,00	**97,80**	
2.99	Geldmarktkonto	SK Holstein			135.820.959			97,80	0,00	97,80	
Ertrag aus Kapitalanlagen							**1.372,25**				**1.372,25**
3	**Umlaufvermögen (incl. flüssige Mittel)**				*Konto-Nr.*			**9.030,57**	**6.044,24**	**15.074,81**	
31	Geldmarktkonto	SK Holstein	**RÜCKLAGE**		135.820.959		0,00	2.377,24	411,68	2.788,92	
33	Geldmarktkonto	SK Holstein			135.820.959			6.653,33	5.632,56	12.285,89	
									Ausgaben incl. Mittelverwendung		**6.458,01**
Summe Geldvermögen								**68.328,37**	**6.544,24**	**74.872,61**	

Bürger-Stiftung Ostholstein

Anlage **2** zum Bericht über die Erfüllung des Stiftungszweckes

Vermögensrechnung 2023

	Inhalt						Wertansatz am 01.01.2023	Veränderung	Wertansatz am 31.12.2023	Hinweis
021	Stiftungsfonds Stiftung Kinderherz Timmendorfer Strand									
2	**Finanzanlagen / Anlagevermögen**				*Konto-Nr.*		**14.010,50**	**-994,14**	**14.010,50**	
2.01	SPARKASSE HOLSTEIN INH.SCHV.SER 321 V. 23(28)	1.000,00	15.03.2023 bis 15.03.2028	3,00%	-000.003.000	-14,92	0,00	-3.000,00	997,07	Kauf am 12.09.2023 inkl Stückzinsen 182 Tage
2.02	NORDLB GELDM.FRN 19/15 DE000NLB2K99 Zinszahlung jew. für 3 Monate Mindestzins 1,00 % p.a. ; Maximalzins 3,75% p.a.	1.000,00	26.08.2015 bis 26.08.2030	1,00%	000.000.000	*29,80*	1.000,00	0,00	1.000,00	
2.03	DEKA-STIFTUNGEN BALANCE DE0005896864	90	Stück	1,00	000.000.000	*108,00*	5.116,50	0,00	5.116,50	
2.04	NORDLB NACHR. 01 13/23 DE000NLB2HC4	3.000,00	02.10.2013 bis 02.10.2023	4,75%	700.501.364	*142,50*	3.000,00	-3.000,00	0,00	Rückzahlung 02.10.2023
2.05	NORDLB GELDM.FRN 20/15 DE000NLB8F25 Zinszahlung jew. für 3 Monate Mindestzins 0,75 % p.a. ; Maximalzins 1,75% p.a.	1.000,00	10.08.2015 bis 10.08.2022	0,75%	700.501.364	*14,47*	1.000,00	-1.000,00	0,00	Rückzahlung 01.09.2023
2.06	NORD/LB Nachranganleihe 2016 DE000NLB8K69	2.000	30.03.2016 bis 30.03.2026	0,04	700.501.364	*70,00*	2.000,00	3.002,93	2.000,00	
2.07	BAYERISCHE LANDESBANK MED.TERM.INH.-SCHV.23(25)	3.000,00	9.11.2023 bis 10.03.2025	3,50%	700.501.364		0,00	3.000,00	3.000,00	Kauf 09.11.2023

Bürger-Stiftung Ostholstein

Anlage **2** zum Bericht über die Erfüllung des Stiftungszweckes

Vermögensrechnung 2023

	Inhalt					Wertansatz am 01.01.2023	Veränderung	Wertansatz am 31.12.2023	Hinweis
2.09	Vermögensverwaltung	1.800,00				1.800,00	0,00	1.800,00	
2.91	**GELDANLAGE**					0,00	0,00	**0,00**	
2.99	Geldmarktkonto	SK Holstein		135.856.052		94,00	2,93	96,93	
Ertrag aus Kapitalanlagen					**349,85**				**349,85**
3	**Umlaufvermögen (incl. flüssige Mittel)**			*Konto-Nr.*	Zinsertrag im Wirtschaftsjahr	**3.476,71**	**349,85**	**3.826,56**	
31	Geldmarktkonto	SK Holstein	**RÜCKLAGE**	135.856.052	0,00	399,57	104,96	504,53	
33	Geldmarktkonto	SK Holstein		135.856.052		3.077,14	244,89	3.322,03	
							Ausgaben incl. Mittelverwendung		**0,00**
Summe Geldvermögen						**17.487,21**	**349,85**	**17.837,06**	

Bürger-Stiftung Ostholstein

Anlage **2** zum Bericht über die Erfüllung des Stiftungszweckes

Vermögensrechnung 2023

	Inhalt						Wertansatz am 01.01.2023	Veränderung	Wertansatz am 31.12.2023	Hinweis
022	Stiftungsfonds Segler-Stiftung Malente									
2	**Finanzanlagen / Anlagevermögen**						**14.650,00**	**3.170,00**	**17.820,00**	
2.01	BAYERISCHE LANDESBANK NACHRANG IHS V.21(31) DE000BLB9PA0	1.100,00	12.05.2021 bia 12.05.2022	1,82%	700.501.364	*20,02*	1.100,00	0,00	1.100,00	
2.02	NORDLB NACHR. 01 13/23 DE000NLB2HC4	1.000,00	02.10.2013 bis 02.10.2023	4,75%	700.501.364	*47,50*	1.000,00	-1.000,00	0,00	Rückzahlung 02.10.2023
2.03	LB Hessen-Thüringen GZ NachrangIHS 14/24 DE000HLB1KN5	1.000,00	19.11.2014 bis 19.11.2024	2,50%	700.501.364	25,00	1.000,00	0,00	1.000,00	
2.04	NORDLB GELDM.FRN 19/15 DE000NLB2K99 Zinszahlung jew. für 3 Monate Mindestzins 1,00 % p.a. ; Maximalzins 3,75% p.a.	1.000,00	26.08.2015 bis 26.08.2030	1,00%	700.501.364	*29,80*	1.000,00	0,00	1.000,00	
2.05	NORDLB GELDM.FRN 20/15 DE000NLB8F25 Zinszahlung jew. für 3 Monate Mindestzins 0,75 % p.a. ; Maximalzins 1,75% p.a.	1.000,00	10.08.2015 bis 10.08.2022	0,75%	700.501.364	*14,47*	1.000,00	-1.000,00	0,00	Rückzahlung 01.09.2023
2.06	DekaBank nachrangige (Tier2) IHS von 2015 (2025) DE000DK0D8S9	1.000,00	Erwerb 23.10.2015 Laufzeit bis 27.10.2025	3,50%	700.501.364	*35,00*	1.000,00	0,00	1.000,00	

Bürger-Stiftung Ostholstein

Anlage **2** zum Bericht über die Erfüllung des Stiftungszweckes

Vermögensrechnung 2023

	Inhalt						Wertansatz am 01.01.2023	Veränderung	Wertansatz am 31.12.2023	Hinweis
2.07	BAY.LDSBK.IS. 17/30 1,35% Festzins-Anleihe 2017-2030 DE000BLB4XL2	1.200,00	28.03.2017 bis 28.03.2030	1,35%	700.501.364	*6,75*	1.200,00	0,00	1.200,00	
2.08	1,75 % BAYERISCHE LANDESBANK NACHRANG IHS V.18(28) DE000BLB6TV4	2.000,00	17.10.2018 bis 17.10.2028 - kein Kündigungsrecht des Emittenten -	1,75%	700.501.364	*35,00*	2.000,00	0,00	2.000,00	
2.09	NORDDEUTSCHE Landesbank-GZ EO-IHS 22/26 DE000NLB3185	2.000,00	09.12.2022 bis 09.12.2026	3,10%	700.501.364	*62,00*	2.000,00	0,00	2.000,00	
2.10	Vermögensanlage	3.000,00					3.000,00	0,00	3.000,00	
2.11	Bayern LB 3,50% Festzinsanleihe 2023-2026	1.500,00	17.07.2023 17.03.2026	3,50%	700.501.364		0,00	1.500,00	1.500,00	Kauf 17.07.2023
2.12	SPARKASSE HOLSTEIN INH.SCHV.SER 321 V. 23(28)	2.600,00	15.03.2023 bis 15.03.2028	3,00%	700.501.364	*-38,79*	0,00	2.592,38	2.592,38	Kauf am 12.09. inkl. Stückzinsen 182 Tage
2.13	BAYERISCHE LANDESBANK MED.TERM.INH.-SCHV.23(25)	1.000,00	9.11.2023 bis 10.03.2025	3,50%	700.501.364		0,00	1.000,00	1.000,00	Kauf 09.11.2023

Bürger-Stiftung Ostholstein

Anlage **2** zum Bericht über die Erfüllung des Stiftungszweckes

Vermögensrechnung 2023

	Inhalt					Wertansatz am 01.01.2023	Veränderung	Wertansatz am 31.12.2023	Hinweis
2.91	**GELDANLAGE**					0,00	0,00	**0,00**	
2.99	Geldmarktkonto	SK Holstein		179.014.725		350,00	77,62	427,62	
Ertrag aus Kapitalanlagen					**236,75**				**236,75**
3	**Umlaufvermögen (incl. flüssige Mittel)**			*Konto-Nr.*		**2.838,74**	**236,75**	**3.075,49**	
31	Geldmarktkonto	SK Holstein	**RÜCKLAGE**	179.014.725		176,13	23,68	199,81	
33	Geldmarktkonto	SK Holstein		179.014.725		2.662,61	213,07	2.875,68	
						Ausgaben incl. Mittelverwendung			**0,00**
Summe Geldvermögen						**17.488,74**	**3.406,75**	**20.895,49**	

Bürger-Stiftung Ostholstein

Anlage **2** zum Bericht über die Erfüllung des Stiftungszweckes

Vermögensrechnung 2023

	Inhalt						Wertansatz am 01.01.2023	Veränderung	Wertansatz am 31.12.2023	Hinweis
023	Stiftungsfonds Bürgerstiftung Region Neustadt									
2	**Finanzanlagen / Anlagevermögen**				*Konto-Nr.*		**42.015,00**	**0,00**	**42.015,00**	
2.01	Mitgliedschafts-Zertifikat VR Bank Ostholstein Nord - Plön eG Nr. 46649				ohne	*22,09*	750,00	0,00	750,00	
2.02	SPARKASSE HOLSTEIN INH.SCHV.SER 321 V. 23(28)	100,00	15.03.2023 bis 15.03.2028	3,00%	700.501.364	*-1,49*	0,00	99,71	99,71	Kauf am 12.09.2023 mit Stückzinsen für 182 Tage
2.03							0,00	0,00	0,00	
2.04	BAY.LDSBK. FLR-INH.SCHV. V.17(22/32) DE000BLB42U8 Zinszahlung jew. für 12 Monate	1.500,00	26.07.2017 bis 26.07.2032 - Emittenten-kündigungsrecht in 2022 und 2027 -	1,55%	700.501.364	*23,25*	1.500,00	0,00	1.500,00	
2.05	DekaBank nachrangige (Tier2) IHS von 2015 (2025) DE000DK0D8S9	5.000,00	Erwerb 23.10.2015 Laufzeit bis 27.10.2025	3,50%	700.501.364	*175,00*	5.000,00	0,00	5.000,00	
2.08	LB Hessen-Thüringen GZ NachrangIHS 14/24 DE000HLB1KN5	4.000,00	19.11.2014 bis 19.11.2024	2,50%	700.501.364	*100,00*	4.000,00	0,00	4.000,00	
2.09	BAY.LDSBK.IS. 17/30 1,35% Festzins-Anleihe 2017-2030 DE000BLB4XL2	6.000,00	28.03.2017 bis 28.03.2030	1,35%	700.501.364	*67,50*	6.000,00	0,00	6.000,00	

Bürger-Stiftung Ostholstein

Anlage **2** zum Bericht über die Erfüllung des Stiftungszweckes

Vermögensrechnung 2023

	Inhalt						Wertansatz am 01.01.2023	Veränderung	Wertansatz am 31.12.2023	Hinweis
023	Stiftungsfonds Bürgerstiftung Region Neustadt									
2.10	NORD/LB Kombianleihe 03/17 DE000NLB0ND4	2.000,00	21.06.2017 - bis 21.06.2018 ... 1,50% - danach 12-Monats-Euribor - Mindestzins 1,00 % - Maximalzins 3,25 % bis 21.06.2017	1,50%	700.501.364	*22,79*	2.000,00	0,00	2.000,00	
2.12	Bürgerstiftungsfonds LU0945096450	21	Stück	2,00	700.501.364	*63,00*	2.158,80	0,00	2.158,80	
2.13	Vermögensverwaltung	20.500,00					20.500,00	0,00	20.500,00	
							0,00	0,00	0,00	
2.91	**GELDANLAGE**						0,00	0,00	**0,00**	
2.99	Geldmarktkonto	SK Holstein			179.023.775		106,20	-99,71	6,49	
Ertrag aus Kapitalanlagen						**472,14**				**472,14**
3	**Umlaufvermögen (incl. flüssige Mittel)**				*Konto-Nr.*		**2.464,48**	**172,14**	**2.636,62**	
31	Geldmarktkonto	SK Holstein	**RÜCKLAGE**		179.023.775		721,98	47,21	769,19	
32	Girokonto						0,00	0,00	0,00	
33	Geldmarktkonto	SK Holstein			179.023.775		1.742,50	124,93	1.867,43	
										300,00
Summe	**Geldvermögen**						**44.479,48**	**172,14**	**44.651,62**	

Bürger-Stiftung Ostholstein

Anlage **2** zum Bericht über die Erfüllung des Stiftungszweckes

Vermögensrechnung 2023

	Inhalt						Wertansatz am 01.01.2023	Veränderung	Wertansatz am 31.12.2023	Hinweis
024	Stiftungsfonds Agnes und Hans Gerhard Ramler Stiftung									
2	**Finanzanlagen / Anlagevermögen**				*Konto-Nr.*		**294.100,00**	**70.000,00**	**364.100,00**	
2.01	BAY.LDSBK.IS. 17/30 1,35% Festzins-Anleihe 2017-2030 DE000BLB4XL2	1.500,00	28.03.2017 bis 28.03.2030	1,35%	700.501.364	*20,25*	1.500,00	0,00	1.500,00	
2.02	LB Hessen-Thüringen GZ NachrangIHS 14/24 DE000HLB1KN5	20.000,00	19.11.2014 bis 19.11.2024	2,50%	700.501.364	*500,00*	20.000,00	0,00	20.000,00	
2.03	DEKA-STIFTUNGEN BALANCE DE0005896864	445	Stück	1,00	700.501.364	*534,00*	25.280,45	0,00	25.280,45	
2.04	BAYERISCHE LANDESBANK NACHRANG IHS V.21(31) DE000BLB9PA0	50.000,00	12.05.2021 bia 12.05.2022	1,82%	700.501.364	*910,00*	50.000,00	0,00	50.000,00	
2.05	NORDLB NACHR. 01 13/23 DE000NLB2HC4	8.200,00	02.10.2013 bis 02.10.2023	4,75%	700.501.364	*389,50*	8.200,00	-8.200,00	0,00	Rückzahlung 02.10.2023
2.06	LB.HESS.-THR.IS.13/23 DE000HLB02N4	5.000,00	06.11.2013 bis 06.11.2023	4,00%	700.501.364	*200,00*	5.000,00	-5.000,00	0,00	Rückzahlung 06.11.2024
2.07	NORDLB GELDM.FRN 19/15 DE000NLB2K99 Zinszahlung jew. für 3 Monate Mindestzins 1,00 % p.a. ; Maximalzins 3,75% p.a.	2.500,00	26.08.2015 bis 26.08.2030	1,00%	700.501.364	*74,51*	2.500,00	0,00	2.500,00	

Bürger-Stiftung Ostholstein

Anlage **2** zum Bericht über die Erfüllung des Stiftungszweckes

Vermögensrechnung 2023

	Inhalt						Wertansatz am 01.01.2023	Veränderung	Wertansatz am 31.12.2023	Hinweis
024	Stiftungsfonds Agnes und Hans Gerhard Ramler Stiftung									
2.08	NORDLB GELDM.FRN 20/15 DE000NLB8F25 Zinszahlung jew. für 3 Monate Mindestzins 0,75 % p.a. ; Maximalzins 1,75% p.a.	2.500,00	10.08.2015 bis 10.08.2022	0,75%	700.501.364	*36,16*	2.500,00	-2.500,00	0,00	Rückzahlung 01.09.2023
2.09	DekaBank nachrangige (Tier2) IHS von 2015 (2025) DE000DK0D8S9	2.000,00	Erwerb 23.10.2015 Laufzeit bis 27.10.2025	3,50%	700.501.364	*70,00*	2.000,00	0,00	2.000,00	
2.10	NORDDEUTSCHE LANDESBANK -GZNACHR. INH.-SCHV.S1253 V.15(25) DE000NLB1DD3	10.000,00	22.12.2015 bis 22.12.2025	3,50%	700.501.364	*350,00*	10.000,00	0,00	10.000,00	
2.11	NORD/LB Nachranganleihe 2016 DE000NLB8K69	2.000,00	30.03.2016 bis 30.03.2026	3,50%	700.501.364	*70,00*	2.000,00	0,00	2.000,00	
2.12	Mitgliedschaft Nr. 215244 coop eG, Kiel 2 dividendenberechtigte Zertifikate zu je EUR 50,00	100,00	Erwerb durch Erbschaft in 2022			*2,02*	100,00	0,00	100,00	
2.13	NORDDEUTSCHE LANDESBANK -GZ-EO-IHS 23(25) DE000NLB34F1	5.000,00	14.02.2023 bis 14.02.2025	2,70%	700.501.364		0,00	5.000,00	5.000,00	
2.14	NORDDEUTSCHE LANDESBANK -GZ-EO-IHS 23(27) DE000NLB34L1	50.000,00	15.02.2023 bis 15.02.2027	3,55%	700.501.364		0,00	50.000,00	50.000,00	
2.15	1,75 % BAYERISCHE LANDESBANK NACHRANG IHS V.18(28) DE000BLB6TV4	20.000,00	17.10.2018 bis 17.10.2028 - kein Küdigungsrecht des Emittenten -	1,75%	700.501.364	*350,00*	20.000,00	0,00	20.000,00	

Bürger-Stiftung Ostholstein

Anlage **2** zum Bericht über die Erfüllung des Stiftungszweckes

Vermögensrechnung 2023

	Inhalt						Wertansatz am 01.01.2023	Veränderung	Wertansatz am 31.12.2023	Hinweis
024	Stiftungsfonds Agnes und Hans Gerhard Ramler Stiftung									
2.16	Vermögensverwaltung	110.000,00					110.000,00	0,00	110.000,00	
2.17	Bürgerstiftungsfonds LU0945096450	361,94	Stück	200,00%	700.501.364	*1.085,82*	35.000,00	0,00	35.000,00	
2.17	Bayern LB 3,50% Festzinsanleihe 2023-2026	20.500,00	17.07.2023 17.03.2026	3,50%	700.501.364		0,00	20.500,00	20.500,00	
2.18	BAYERISCHE LANDESBANK MED.TERM.INH.-SCHV.23(25)	10.000,00	9.11.2023 bis 10.03.2025	3,50%	700.501.364		0,00	10.000,00	10.000,00	
2.91	**GELDANLAGE**						0,00	0,00	**0,00**	
2.99	Geldmarktkonto	SK Holstein			179.016.324		19,55	200,00	219,55	
Ertrag aus Kapitalanlagen						**4.592,26**				**4.592,26**
3	**Umlaufvermögen (incl. flüssige Mittel)**				*Konto-Nr.*	Zinsertrag im Wirtschaftsjahr	**3.625,60**	**35.150,81**	**38.776,41**	
31	Geldmarktkonto	SK Holstein	**RÜCKLAGE**		179.016.324	0,00	3.648,68	5.431,08	9.079,76	
33	Geldmarktkonto	SK Holstein			179.016.324		-23,08	29.719,73	29.696,65	
								Ausgaben incl. Mittelverwendung		**10.793,46**
Summe	**Geldvermögen**						**297.725,60**	105.150,81	**402.876,41**	

Bürger-Stiftung Ostholstein

Anlage **2** zum Bericht über die Erfüllung des Stiftungszweckes

Vermögensrechnung 2023

	Inhalt						Wertansatz am 01.01.2023	Veränderung	Wertansatz am 31.12.2023	Hinweis
025	Stiftungsfonds My-Stiftung									
2	**Finanzanlagen / Anlagevermögen**				*Konto-Nr.*		**290.813,04**	**0,00**	**290.813,04**	
2.01	LB.HESS.-THR.IS.13/23 DE000HLB02N4	10.000,00	06.11.2013 bis 06.11.2023	4,00%	700.501.364	*400,00*	10.000,00	-10.000,00	0,00	Rückzahlung am 06.11.2023
2.02	BAY.LDSBK. FLR-INH.SCHV. V.17(22/32) DE000BLB42U8 Zinszahlung jew. für 12 Monate	20.000,00	26.07.2017 bis 26.07.2032 - Emittenten-kündigungsrecht in 2022 und 2027 -	1,55%	700.501.364	*310,00*	20.000,00	0,00	20.000,00	
2.04	DEKA-STIFTUNGEN BALANCE DE0005896864	357	Stück	0,75%	700.501.364	*428,40*	20.256,18	0,00	20.256,18	
2.05	LB Hessen-Thüringen GZ NachrangIHS 14/24 DE000HLB1KN5	10.000,00	19.11.2014 bis 19.11.2024	2,50%	700.501.364	*250,00*	10.000,00	0,00	10.000,00	
2.06	Vermögensverwaltung	45.700,00		1,00%			45.700,00	0,00	45.700,00	
2.07	1,75 % BAYERISCHE LANDESBANK NACHRANG IHS V.18(28) DE000BLB6TV4	15.000,00	17.10.2018 bis 17.10.2028 - kein Kündigungsrecht des Emittenten -	1,75%	700.501.364	*262,50*	15.000,00	0,00	15.000,00	

Bürger-Stiftung Ostholstein

Anlage **2** zum Bericht über die Erfüllung des Stiftungszweckes

Vermögensrechnung 2023

	Inhalt						Wertansatz am 01.01.2023	Veränderung	Wertansatz am 31.12.2023	Hinweis
025	Stiftungsfonds My-Stiftung									
2.10	NORDLB NACHR. 01 13/23 DE000NLB2HC4	40.800,00	02.10.2013 bis 02.10.2023	4,75%	700.501.364	*1.938,00*	40.800,00	-40.800,00	0,00	Rückzahlung 02.10.2023
2.11	NORDLB GELDM.FRN 19/15 DE000NLB2K99 Zinszahlung jew. für 3 Monate Mindestzins 1,00 % p.a. ; Maximalzins 3,75% p.a.	10.000,00	26.08.2015 bis 26.08.2030	1,00%	700.501.364	*298,01*	10.000,00	0,00	10.000,00	
2.12	NORDLB GELDM.FRN 20/15 DE000NLB8F25 Zinszahlung jew. für 3 Monate Mindestzins 0,75 % p.a. ; Maximalzins 1,75% p.a.	11.000,00	10.08.2015 bis 10.08.2022	0,75%	700.501.364	*159,04*	11.000,00	-11.000,00	0,00	Rückzahlung 01.09.2023
2.13	BAY.LDSBK. NACHRANG IHS 20(30) DE000BLB8295 Zinszahlung jew. für 12 Monate	9.000,00	14.10.2020 bis 14.10.2030	2,02%	700.501.364		0,00	9.000,00	9.000,00	Übernahme aus 01-31
2.14	DekaBank nachrangige (Tier2) IHS von 2015 (2025) DE000DK0D8S9	15.000,00	Erwerb 23.10.2015 Laufzeit bis 27.10.2025	3,50%	700.501.364	*525,00*	15.000,00	0,00	15.000,00	
2.15	NORDDEUTSCHE LANDESBANK -GZNACHR. INH.-SCHV.S1253 V.15(25) DE000NLB1DD3	38.000,00	22.12.2015 bis 22.12.2025	3,50%	700.501.364	*1.330,00*	38.000,00	0,00	38.000,00	

Bürger-Stiftung Ostholstein

Anlage **2** zum Bericht über die Erfüllung des Stiftungszweckes

Vermögensrechnung 2023

	Inhalt						Wertansatz am 01.01.2023	Veränderung	Wertansatz am 31.12.2023	Hinweis
025	Stiftungsfonds My-Stiftung									
2.16	NORD/LB Nachranganleihe 2016 DE000NLB8K69	10.000,00	30.03.2016 bis 30.03.2026	3,50%	700.501.364	*350,00*	10.000,00	0,00	10.000,00	
2.17	BAYERISCHE LANDESBANK NACHRANG IHS V.21(31) DE000BLB9PA0	25.000,00	12.05.2021 bia 12.05.2022	1,82%	700.501.364	*364,00*	20.000,00	0,00	20.000,00	Kauf 2021 EUR 25.000, davon EUR 5.000 für Rücklage
2.18	SPARKASSE HOLSTEIN INH.SCHV.SER 321 V. 23(28)	11.000,00	15.03.2023 bis 15.03.2028	3,00%	700.501.364	*-164,06*	0,00	10.967,77	10.967,77	Kauf am 12.09. mit Stückzinen für 182 Tage
2.19	BAYERISCHE LANDESBANK MED.TERM.INH.-SCHV.23(25)	41.000,00	9.11.2023 bis 10.03.2025	3,50%	700.501.364		0,00	41.000,00	41.000,00	Kauf 09.11.2023
2.19	Bürgerstiftungsfonds LU0945096450	258,53	Stück	2,00%	700.501.364	*775,60*	25.000,00	0,00	25.000,00	
2.91	**GELDANLAGE**						**56,86**	832,23	**889,09**	
2.99	Geldmarktkonto	SK Holstein			179.022.611		56,86	832,23	889,09	
Ertrag aus Kapitalanlagen					**AV**	**7.226,49**			**AV+UV**	**7.317,49**
3	**Umlaufvermögen (incl. flüssige Mittel)**				*Konto-Nr.*		**12.918,86**	**2.817,49**	**15.736,35**	
31	Geldmarktkonto	SK Holstein	**RÜCKLAGE**		179.022.611		4.331,99	2.195,25	6.527,24	
32	BAYERISCHE LANDESBANK NACHRANG IHS V.21(31) DE000BLB9PA0		**RÜCKLAGE**	1,82%	700.501.364	91,00	5.000,00	0,00	5.000,00	
33	Geldmarktkonto	SK Holstein			179.022.611		3.586,87	622,24	4.209,11	
Ausgaben incl. Mittelverwendung					**UV**	**91,00**				**4.500,00**
Summe Geldvermögen							**303.731,90**	**2.817,49**	**306.549,39**	

Bürger-Stiftung Ostholstein

Anlage **2** zum Bericht über die Erfüllung des Stiftungszweckes

Vermögensrechnung 2023

	Inhalt						Wertansatz am 01.01.2023	Veränderung	Wertansatz am 31.12.2023	Hinweis
026	Stiftungsfonds Geschwister Schütt-Manhagen Stiftung									
2	**Finanzanlagen / Anlagevermögen**				*Konto-Nr.*		**50.000,00**	**0,00**	**50.000,00**	
2.01	1,75 % BAYERISCHE LANDESBANK NACHRANG IHS V.18(28) DE000BLB6TV4	5.000,00	17.10.2018 bis 17.10.2028 - kein Küdigungsrecht des Emittenten -	1,75%	700.501.364	*87,50*	5.000,00	0,00	5.000,00	
2.02							0,00	0,00	0,00	
2.03	BAY. LANDESBANK INH.-SCHV V.12(18) DE000BLB0QX9	5.000,00	05.12.2012 bis 05.06.2018	1,50%	700.501.364		0,00	0,00	0,00	
2.04	BAY.LDSBK. FLR-INH.SCHV. V.17(22/32) DE000BLB42U8 Zinszahlung jew. für 12 Monate	20.000,00	26.07.2017 bis 26.07.2032 - Emittenten-kündigungsrecht in 2022 und 2027 -	1,55%	700.501.364	*310,00*	20.000,00	0,00	20.000,00	
2.05	Vermögensverwaltung	25.000,00					25.000,00	0,00	25.000,00	
2.91	**GELDANLAGE**						0,00	0,00	**0,00**	
2.99	Geldmarktkonto	SK Holstein			179.015.094		0,00	0,00	0,00	
Ertrag aus Kapitalanlagen						**397,50**				**397,50**

Bürger-Stiftung Ostholstein

Anlage **2** zum Bericht über die Erfüllung des Stiftungszweckes

Vermögensrechnung 2023

	Inhalt				Wertansatz am 01.01.2023	Veränderung	Wertansatz am 31.12.2023	Hinweis
026	Stiftungsfonds Geschwister Schütt-Manhagen Stiftung							
3	**Umlaufvermögen (incl. flüssige Mittel)**			*Konto-Nr.*	**2.430,56**	**397,50**	**2.828,06**	
31	Geldmarktkonto	SK Holstein	**RÜCKLAGE**	179.015.094	1.743,07	39,75	1.782,82	
33	Geldmarktkonto	SK Holstein		179.015.094	687,49	357,75	1.045,24	
					Ausgaben incl. Mittelverwendung			**0,00**
Summe	**Geldvermögen**				**52.430,56**	**397,50**	**52.828,06**	

Bürger-Stiftung Ostholstein

Anlage **2** zum Bericht über die Erfüllung des Stiftungszweckes

Vermögensrechnung 2023

	Inhalt						Wertansatz am 01.01.2023	Veränderung	Wertansatz am 31.12.2023	Hinweis
027	Stiftungsfonds Bürger-Stiftung Gemeinde Ratekau									
2	**Finanzanlagen / Anlagevermögen**				*Konto-Nr.*		**18.017,65**	**100,00**	**18.117,65**	
2.01	Vermögensverwaltung	5.000,00					5.000,00	0,00	5.000,00	
2.02	BAY.LDSBK.IS. 17/30 1,35% Festzins-Anleihe 2017-2030 DE000BLB4XL2	5.000,00	28.03.2017 bis 28.03.2030	1,35%	700.501.364	*67,50*	5.000,00	0,00	5.000,00	
2.03	NORD/LB Kombianleihe 03/17 DE000NLB0ND4	2.000,00	21.06.2017 - bis 21.06.2018 ... 1,50% - danach 12-Monats- Euribor - Mindestzins 1,00 % - Maximalzins 3,25 % bis 21.06.2017	1,50%	700.501.364	*22,79*	2.000,00	0,00	2.000,00	
2.04	NORDDEUTSCHE LANDESBANK -GZ- EO-IHS 23(25) DE000NLB34F1	800,00	14.02.2023 bis 14.02.2025	2,70%	700.501.364		0,00	800,00	800,00	
2.05	BAY.LDSBK. FLR-INH.SCHV. V.17(22/32) DE000BLB42U8 Zinszahlung jew. für 12 Monate	1.500,00	26.07.2017 bis 26.07.2032 - Emittenten- kündigungsrecht in 2022 und 2027 -	1,55%	700.501.364	*23,25*	1.500,00	0,00	1.500,00	
2.06	Bürgerstiftungsfonds LU0945096450	9	Stück	2,00	700.501.364	*27,00*	925,20	0,00	925,20	

Bürger-Stiftung Ostholstein

Anlage **2** zum Bericht über die Erfüllung des Stiftungszweckes

Vermögensrechnung 2023

	Inhalt						Wertansatz am 01.01.2023	Veränderung	Wertansatz am 31.12.2023	Hinweis
027	Stiftungsfonds Bürger-Stiftung Gemeinde Ratekau									
2.07	1,75 % BAYERISCHE LANDESBANK NACHRANG IHS V.18(28) DE000BLB6TV4	2.000,00	17.10.2018 bis 17.10.2028 - kein Kündigungsrecht des Emittenten -	1,75%	700.501.364	*35,00*	2.000,00	0,00	2.000,00	
2.08	BAYERISCHE LANDESBANK NACHRANG IHS V.21(31) DE000BLB9PA0	700,00	12.05.2021 bis 12.05.2022	1,82%	700.501.364	*12,74*	700,00	0,00	700,00	
2.91	**GELDANLAGE**						0,00	0,00	**0,00**	
2.99	Geldmarktkonto	SK Holstein			179.033.741		892,45	-700,00	192,45	
Ertrag aus Kapitalanlagen						**188,28**				**188,28**
3	**Umlaufvermögen (incl. flüssige Mittel)**				*Konto-Nr.*		**8.200,15**	**632,96**	**8.833,11**	
31	Geldmarktkonto	SK Holstein	**RÜCKLAGE**		179.033.741		146,24	18,83	165,07	
33	Geldmarktkonto	SK Holstein			179.033.741		8.053,91	614,13	8.668,04	
								Ausgaben incl. Mittelverwendung		**1.074,92**
Summe	**Geldvermögen**						**26.217,80**	**732,96**	**26.950,76**	

Bürger-Stiftung Ostholstein

Anlage **2** zum Bericht über die Erfüllung des Stiftungszweckes

Vermögensrechnung 2023

	Inhalt						Wertansatz am 01.01.2023	Veränderung	Wertansatz am 31.12.2023	Hinweis
028	Stiftungsfonds Kulturstiftung Timmendorfer Strand									
2	**Finanzanlagen / Anlagevermögen**				*Konto-Nr.*		**40.000,00**	**0,00**	**40.000,00**	
2.01	DekaBank nachrangige (Tier2) IHS von 2015 (2025) DE000DK0D8S9	15.000,00	Erwerb 23.10.2015 Laufzeit bis 27.10.2025	3,50%	700.501.364	*525,00*	15.000,00	0,00	15.000,00	
2.02	NORDDEUTSCHE LANDESBANK -GZNACHR. INH.-SCHV.S1253 V.15(25) DE000NLB1DD3	10.000,00	22.12.2015 bis 22.12.2025	3,50%	700.501.364	*350,00*	10.000,00	0,00	10.000,00	
2.03	NORD/LB Nachranganleihe 2016 DE000NLB8K69	5.000,00	30.03.2016 bis 30.03.2026	3,50%	700.501.364	*175,00*	5.000,00	0,00	5.000,00	
2.04	BAYERISCHE LANDESBANK MED.TERM.INH.-SCHV.23(25)	10.000,00	9.11.2023 bis 10.03.2025	3,50%	700.501.364		0,00	10.000,00	10.000,00	
2.05	LB.HESS.-THR.IS.13/23 DE000HLB02N4	10.000,00	06.11.2013 bis 06.11.2023	4,00%	700.501.364	*400,00*	10.000,00	-10.000,00	0,00	Rückzahlung 06.11.2023
2.91	**GELDANLAGE**						0,00	0,00	**0,00**	
2.99	Geldmarktkonto	SK Holstein			179.039.128		0,00	0,00	0,00	
Ertrag aus Kapitalanlagen						**1.450,00**				**1.450,00**

Bürger-Stiftung Ostholstein

Anlage **2** zum Bericht über die Erfüllung des Stiftungszweckes

Vermögensrechnung 2023

	Inhalt				Wertansatz am 01.01.2023	Veränderung	Wertansatz am 31.12.2023	Hinweis
028	Stiftungsfonds Kulturstiftung Timmendorfer Strand							
3	**Umlaufvermögen (incl. flüssige Mittel)**			*Konto-Nr.*	**10.216,33**	**1.450,00**	**11.666,33**	
31	Geldmarktkonto	SK Holstein	**RÜCKLAGE**	179.039.128	2.211,64	435,00	2.646,64	
33	Geldmarktkonto	SK Holstein		179.039.128	8.004,69	1.015,00	9.019,69	
					Ausgaben incl. Mittelverwendung			**0,00**
Summe	**Geldvermögen**				**50.216,33**	**1.450,00**	**51.666,33**	

Bürger-Stiftung Ostholstein

Anlage **2** zum Bericht über die Erfüllung des Stiftungszweckes

Vermögensrechnung 2023

	Inhalt						Wertansatz am 01.01.2023	Veränderung	Wertansatz am 31.12.2023	Hinweis
029	Stiftungsfonds Kinder-Stiftung Kluvetasch-Rettin									
2	**Finanzanlagen / Anlagevermögen**				*Konto-Nr.*		**146.100,10**	**0,00**	**146.100,10**	
2.02	Vermögensverwaltung	100.000,00					100.000,00	0,00	100.000,00	
2.04	NORDLB NACHR. 01 13/23 DE000NLB2HC4	7.000,00	02.10.2013 bis 02.10.2023	4,75%	700.501.364	*332,50*	7.000,00	-7.000,00	0,00	Rückzahlung 02.10.2023
2.05	BAY.LDSBK.IS. 17/30 1,35% Festzins-Anleihe 2017-2030 DE000BLB4XL2	1.100,00	28.03.2017 bis 28.03.2030	1,35%	700.501.364	*14,85*	1.100,00	0,00	1.100,00	
2.06	1,75 % BAYERISCHE LANDESBANK NACHRANG IHS V.18(28) DE000BLB6TV4	10.000,00	17.10.2018 bis 17.10.2028 - kein Küdigungsrecht des Emittenten -	1,75%	700.501.364	*175,00*	10.000,00	0,00	10.000,00	
2.08	LB Hessen-Thüringen GZ NachrangIHS 14/24 DE000HLB1KN5	5.000,00	19.11.2014 bis 19.11.2024	2,50%	700.501.364	*125,00*	5.000,00	0,00	5.000,00	
2.09	Bürgerstiftungsfonds LU0945096450	237,8490	Stück	2,00	700.501.364	*713,54*	23.000,00	0,00	23.000,00	

Bürger-Stiftung Ostholstein

Anlage **2** zum Bericht über die Erfüllung des Stiftungszweckes

Vermögensrechnung 2023

	Inhalt					Wertansatz am 01.01.2023	Veränderung	Wertansatz am 31.12.2023	Hinweis
029	Stiftungsfonds Kinder-Stiftung Kluvetasch-Rettin								
2.91	**GELDANLAGE**					0,00	0,00	**0,00**	
2.99	Geldmarktkonto	SK Holstein		179.039.136		0,10	7.000,00	7.000,10	
Ertrag aus Kapitalanlagen					**1.360,89**				**1.360,89**
3	**Umlaufvermögen (incl. flüssige Mittel)**			*Konto-Nr.*		**31.828,20**	**-1.689,11**	**30.139,09**	
31	Geldmarktkonto	SK Holstein	**RÜCKLAGE**	179.039.136		3.532,84	408,27	3.941,11	
33	Geldmarktkonto	SK Holstein		179.039.136		28.295,36	-2.097,38	26.197,98	
						Ausgaben incl. Mittelverwendung			**3.050,00**
Summe	**Geldvermögen**					**177.928,30**	**-1.689,11**	**176.239,19**	

Bürger-Stiftung Ostholstein

Anlage **2** zum Bericht über die Erfüllung des Stiftungszweckes

Vermögensrechnung 2023

	Inhalt						Wertansatz am 01.01.2023	Veränderung	Wertansatz am 31.12.2023	Hinweis
030	Stiftungsfonds Bernard-Stiftung							-5.000,00		
2	**Finanzanlagen / Anlagevermögen**				*0,00*		**35.000,00**		**35.000,00**	
2.01	BAYERISCHE LANDESBANK MED.TERM.INH.-SCHV.23(25)	10.000,00	9.11.2023 bis 10.03.2025	3,50%	700.501.364		0,00	10.000,00	10.000,00	
2.02	Vermögensverwaltung	10.000,00					10.000,00	0,00	10.000,00	
2.03	NORDLB NACHR. 01 13/23 DE000NLB2HC4	5.000,00	02.10.2013 bis 02.10.2023	4,75%	700.501.364	*237,50*	5.000,00	-5.000,00	0,00	Rückzahlung am 02.10.2023
2.04	LB.HESS.-THR.IS.13/23 DE000HLB02N4	5.000,00	06.11.2013 bis 06.11.2023	4,00%	700.501.364	*200,00*	5.000,00	-5.000,00	0,00	Rückzahlung am 06.11.2023
2.05	LB Hessen-Thüringen GZ NachrangIHS 14/24 DE000HLB1KN5	5.000,00	19.11.2014 bis 19.11.2024	2,50%	700.501.364	*125,00*	5.000,00	0,00	5.000,00	
2.06	SPARKASSE HOLSTEIN INH.SCHV.SER 321 V. 23(28)	1.000,00	15.03.2023 bis 15.03.2028	3,00%	700.501.364	*-14,92*	0,00	997,07	997,07	Kauf am 12.09.2023 zum Tageskurs inkl. Stückzinsen für 182 Tage
2.07	NORDLB GELDM.FRN 19/15 DE000NLB2K99 Zinszahlung jew. für 3 Monate Mindestzins 1,00 % p.a. ; Maximalzins 3,75% p.a.	1.000,00	26.08.2015 bis 26.08.2030	1,00%	700.501.364	*29,80*	1.000,00	0,00	1.000,00	
2.08	NORDLB GELDM.FRN 20/15 DE000NLB8F25 Zinszahlung jew. für 3 Monate Mindestzins 0,75 % p.a. ; Maximalzins 1,75% p.a.	1.000,00	10.08.2015 bis 10.08.2022	0,75%	700.501.364	*14,47*	1.000,00	-1.000,00	0,00	Rückzahlung am 01.09.2023

Bürger-Stiftung Ostholstein

Anlage **2** zum Bericht über die Erfüllung des Stiftungszweckes

Vermögensrechnung 2023

	Inhalt						Wertansatz am 01.01.2023	Veränderung	Wertansatz am 31.12.2023	Hinweis
030	Stiftungsfonds Bernard-Stiftung							-5.000,00		
2.09	DekaBank nachrangige (Tier2) IHS von 2015 (2025) DE000DK0D8S9	1.000,00	Erwerb 23.10.2015 Laufzeit bis 27.10.2025	3,50%	700.501.364	*35,00*	1.000,00	0,00	1.000,00	
2.10	NORDDEUTSCHE LANDESBANK -GZNACHR. INH.-SCHV.S1253 V.15(25) DE000NLB1DD3	2.000,00	22.12.2015 bis 22.12.2025	3,50%	700.501.364	*70,00*	2.000,00	0,00	2.000,00	
2.11	1,75 % BAYERISCHE LANDESBANK NACHRANG IHS V.18(28) DE000BLB6TV4	5.000,00	17.10.2018 bis 17.10.2028 - kein Küdigungsrecht des Emittenten -	1,75%	700.501.364	*87,50*	5.000,00	0,00	5.000,00	
2.91	**GELDANLAGE**						0,00	2,93	**2,93**	
2.99	Geldmarktkonto	SK Holstein			179.033.725		0,00	2,93	2,93	
Ertrag aus Kapitalanlagen						**784,35**				**784,35**
3	**Umlaufvermögen (incl. flüssige Mittel)**				*Konto-Nr.*		**7.676,31**	**784,35**	**8.460,66**	
31	Geldmarktkonto	SK Holstein	**RÜCKLAGE**		179.033.725		757,63	78,44	836,07	
33	Geldmarktkonto	SK Holstein			179.033.725		6.918,68	705,91	7.624,59	
							Ausgaben incl. Mittelverwendung			**0,00**
Summe	**Geldvermögen**						**42.676,31**	**784,35**	**43.460,66**	

Bürger-Stiftung Ostholstein

Anlage **2** zum Bericht über die Erfüllung des Stiftungszweckes

Vermögensrechnung 2023

	Inhalt						Wertansatz am 01.01.2023	Veränderung	Wertansatz am 31.12.2023	Hinweis
031	Stiftungsfonds MGM-Stiftung									
2	**Finanzanlagen / Anlagevermögen**				*Konto-Nr.*		**261.926,23**	**0,00**	**261.926,23**	
2.02	BAY.LDSBK. NACHRANG IHS 20(30) DE000BLB8295 Zinszahlung jew. für 12 Monate	261.926,23	14.10.2020 bis 14.10.2030	2,02%	700.501.364	*5.290,91*	261.926,23	0,00	261.926,23	
2.91	**GELDANLAGE**						0,00	0,00	**0,00**	
2.99	Geldmarktkonto	SK Holstein			179.091.731		0,00	0,00	0,00	
Ertrag aus Kapitalanlagen					**AV**	**5.290,91**			**AV+UV**	**6.060,00**
Ertrag aus Wohnungen									**AV**	**16.868,64**
3	**Umlaufvermögen (incl. flüssige Mittel)**				*Konto-Nr.*		**40.663,91**	**21.863,26**	**29.338,06**	
31	Geldmarktkonto	SK Holstein			179.091.731		1.794,19	27.686,64	-3.708,28	**RÜCKLAGEN**
32	BAY.LDSBK. NACHRANG IHS 20(30) DE000BLB8295 Zinszahlung jew. für 12 Monate	29.073,77	14.10.2020 bis 14.10.2030	2,02%	14.10.2020 bis 14.10.2030	*769,09*	38.073,77	-9.000,00	29.073,77	**RÜCKLAGEN**
33	Geldmarktkonto	SK Holstein			179.091.731		795,95	3.176,62	3.972,57	
Ausgaben incl. Mittelverwendung					**UV**	**769,09**	**Ausgaben incl. Mittelverwendung**			**34.254,49**
Summe Geldvermögen							**302.590,14**	**-11.325,85**	**291.264,29**	

Bürger-Stiftung Ostholstein

Anlage **2** zum Bericht über die Erfüllung des Stiftungszweckes

Vermögensrechnung 2023

	Inhalt					Wertansatz am 01.01.2023	Veränderung	Wertansatz am 31.12.2023	Hinweis
032	Stiftungsfonds MGM-Verbrauchsstiftung								
2	**Finanzanlagen / Anlagevermögen**			*Konto-Nr.*		**5.000,00**	**0,00**	**5.000,00**	
2.01	Vermögensverwaltung	5.000,00				5.000,00	0,00	5.000,00	
2.91	**GELDANLAGE**					0,00	0,00	**0,00**	
2.99	Geldmarktkonto	SK Holstein		179.097.076		0,00	0,00	0,00	
Ertrag aus Kapitalanlagen					**0,00**				**0,00**
3	**Umlaufvermögen (incl. flüssige Mittel)**			*Konto-Nr.*		**0,00**	**0,00**	**0,00**	
31	Geldmarktkonto	SK Holstein	**RÜCKLAGE**	179.097.076		0,00	0,00	0,00	
33	Geldmarktkonto	SK Holstein		179.097.076		0,00	0,00	0,00	
						Ausgaben incl. Mittelverwendung			**0,00**
Summe	**Geldvermögen**					**5.000,00**	**0,00**	**5.000,00**	

Bürger-Stiftung Ostholstein

Anlage **2** zum Bericht über die Erfüllung des Stiftungszweckes

Vermögensrechnung 2023

	Inhalt						Wertansatz am 01.01.2023	Veränderung	Wertansatz am 31.12.2023	Hinweis
033	Stiftungsfonds Familie und Beruf Ostholstein									
2	**Finanzanlagen / Anlagevermögen**				*Konto-Nr.*		**2.500,00**	**0,00**	**2.500,00**	
2.02	DekaBank nachrangige (Tier2) IHS von 2015 (2025) DE000DK0D8S9	1.000,00	Erwerb 23.10.2015 Laufzeit bis 27.10.2025	3,50%	700.501.364	*35,00*	1.000,00	0,00	1.000,00	
2.03	Vermögensverwaltung	1.500,00					1.500,00	0,00	1.500,00	
2.91	**GELDANLAGE**						0,00	0,00	**0,00**	
2.99	Geldmarktkonto	SK Holstein			179.122.460		0,00	0,00	0,00	
Ertrag aus Kapitalanlagen						**35,00**				**35,00**
3	**Umlaufvermögen (incl. flüssige Mittel)**				*Konto-Nr.*		**409,75**	**35,00**	**444,75**	
31	Geldmarktkonto	SK Holstein	**RÜCKLAGE**		179.122.460		48,00	10,50	58,50	
33	Geldmarktkonto	SK Holstein			179.122.460		361,75	24,50	386,25	
							Ausgaben incl. Mittelverwendung			**0,00**
Summe	**Geldvermögen**						**2.909,75**	**35,00**	**2.944,75**	

Bürger-Stiftung Ostholstein

Anlage **2** zum Bericht über die Erfüllung des Stiftungszweckes

Vermögensrechnung 2023

	Inhalt						Wertansatz am 01.01.2023	Veränderung	Wertansatz am 31.12.2023	Hinweis
034	Stiftungsfonds H.-O.-Hintz-Stiftung									
2	**Finanzanlagen / Anlagevermögen**				*Konto-Nr.*		**20.000,00**	**0,00**	**20.000,00**	
2.01	Bürgerstiftungsfonds LU0945096450	192	Stück	2,00		*576,00*	19.737,60	0,00	19.737,60	
2.02	BAYERISCHE LANDESBANK NACHRANG IHS V.21(31) DE000BLB9PA0	200,00	12.05.2021 bia 12.05.2022	1,82%	700.501.364	*3,64*	200,00	0,00	200,00	
2.91	**GELDANLAGE**						0,00	0,00	**0,00**	
2.99	Geldmarktkonto	SK Holstein			134.974.104		62,40	0,00	62,40	
Ertrag aus Kapitalanlagen						**579,64**				**579,64**
3	**Umlaufvermögen (incl. flüssige Mittel)**				*Konto-Nr.*		**2.883,64**	**-320,36**	**2.563,28**	
31	Geldmarktkonto	SK Holstein	**RÜCKLAGE**		134.974.104		288,36	57,96	346,32	
33	Geldmarktkonto	SK Holstein			134.974.104		2.595,28	-378,32	2.216,96	
							Ausgaben incl. Mittelverwendung			**900,00**
Summe	**Geldvermögen**						**22.883,64**	**-320,36**	**22.563,28**	

Bürger-Stiftung Ostholstein

Anlage **2** zum Bericht über die Erfüllung des Stiftungszweckes

Vermögensrechnung 2023

	Inhalt						Wertansatz am 01.01.2023	Veränderung	Wertansatz am 31.12.2023	Hinweis
035	Stiftungsfonds Stiftung Lions Club Eutin									
2	**Finanzanlagen / Anlagevermögen**				*Konto-Nr.*		**16.000,00**	**0,00**	**16.000,00**	
2.01	NORD/LB Nachranganleihe 2016 DE000NLB8K69	5.000,00	30.03.2016 bis 30.03.2026	3,50%	700.501.364	*175,00*	5.000,00	0,00	5.000,00	
2.02	BAYERISCHE LANDESBANK MED.TERM.INH.-SCHV.23(25)	1.000,00	9.11.2023 bis 10.03.2025	3,50%	700.501.364		0,00	1.000,00	1.000,00	
2.05	NORDLB NACHR. 01 13/23 DE000NLB2HC4	1.000,00	02.10.2013 bis 02.10.2023	4,75%	700.501.364	*47,50*	1.000,00	-1.000,00	0,00	Rückzahlung zum 02.10.2023
2.06	LB Hessen-Thüringen GZ NachrangIHS 14/24 DE000HLB1KN5	1.000,00	19.11.2014 bis 19.11.2024	2,50%	700.501.364	*25,00*	1.000,00	0,00	1.000,00	
2.07	BAY.LDSBK.IS. 17/30 1,35% Festzins-Anleihe 2017-2030 DE000BLB4XL2	500,00	28.03.2017 bis 28.03.2030	1,35%	700.501.364	*6,75*	500,00	0,00	500,00	
2.08	1,75 % BAYERISCHE LANDESBANK NACHRANG IHS V.18(28) DE000BLB6TV4	2.000,00	17.10.2018 bis 17.10.2028 - kein Küdigungsrecht des Emittenten -	1,75%	700.501.364	*35,00*	2.000,00	0,00	2.000,00	
2.09	Vermögensverwaltung	6.500,00					6.500,00	0,00	6.500,00	

Bürger-Stiftung Ostholstein

Anlage **2** zum Bericht über die Erfüllung des Stiftungszweckes

Vermögensrechnung 2023

	Inhalt					Wertansatz am 01.01.2023	Veränderung	Wertansatz am 31.12.2023	Hinweis
035	Stiftungsfonds Stiftung Lions Club Eutin								
2.91	**GELDANLAGE**					0,00	0,00	**0,00**	
2.99	Geldmarktkonto	SK Holstein		179.101.951		0,00	0,00	0,00	
Ertrag aus Kapitalanlagen					**289,25**				**289,25**
3	**Umlaufvermögen (incl. flüssige Mittel)**			*Konto-Nr.*		**453,76**	**28,93**	**482,69**	
31	Geldmarktkonto	SK Holstein	**RÜCKLAGE**	179.101.951		193,44	28,93	222,37	
33	Geldmarktkonto	SK Holstein		179.101.951		260,32	0,00	260,32	
						Ausgaben incl. Mittelverwendung			**260,32**
Summe	**Geldvermögen**					**16.453,76**	**28,93**	**16.482,69**	

Bürger-Stiftung Ostholstein

Anlage **2** zum Bericht über die Erfüllung des Stiftungszweckes

Vermögensrechnung 2023

	Inhalt						Wertansatz am 01.01.2023	Veränderung	Wertansatz am 31.12.2023	Hinweis
036	Stiftungsfonds Bürgerstiftung Stockelsdorf									
2	**Finanzanlagen / Anlagevermögen**				*Konto-Nr.*		**13.500,00**	**0,00**	**13.500,00**	
2.02	NORDLB NACHR. 01 13/23 DE000NLB2HC4	1.000,00	02.10.2013 bis 02.10.2023	4,75%	700.501.364	*47,50*	1.000,00	-1.000,00	0,00	Rückzahlung am 02.10.2023
2.03	LB Hessen-Thüringen GZ NachrangIHS 14/24 DE000HLB1KN5	1.000,00	19.11.2014 bis 19.11.2024	2,50%	700.501.364	*25,00*	1.000,00	0,00	1.000,00	
2.05	BAY.LDSBK. FLR-INH.SCHV. V.17(22/32) DE000BLB42U8 Zinszahlung jew. für 12 Monate	500,00	26.07.2017 bis 26.07.2032 - Emittenten-kündigungsrecht in 2022 und 2027 -	1,55%	700.501.364	*7,75*	500,00	0,00	500,00	
2.06	DekaBank nachrangige (Tier2) IHS von 2015 (2025) DE000DK0D8S9 aus Zulegung StF 01-011	3.000,00	Erwerb 23.10.2015 Laufzeit bis 27.10.2025	3,50%	700.501.364	*105,00*	3.000,00	0,00	3.000,00	
2.07	NORD/LB Kombianleihe 03/17 DE000NLB0ND4	2.000,00	21.06.2017 - bis 21.06.2018 ... 1,50% - danach 12-Monats-Euribor - Mindestzins 1,00 % - Maximalzins 3,25 % bis 21.06.2017	1,50%	700.501.364	*22,80*	2.000,00	0,00	2.000,00	
2.09	1,75 % BAYERISCHE LANDESBANK NACHRANG IHS V.18(28) DE000BLB6TV4	2.000,00	17.10.2018 bis 17.10.2028 - kein Küdigungsrecht des Emittenten -	1,75%	700.501.364	*35,00*	2.000,00	0,00	2.000,00	

Bürger-Stiftung Ostholstein

Anlage **2** zum Bericht über die Erfüllung des Stiftungszweckes

Vermögensrechnung 2023

	Inhalt							Wertansatz am 01.01.2023	Veränderung	Wertansatz am 31.12.2023	Hinweis
036	Stiftungsfonds Bürgerstiftung Stockelsdorf										
2.10	Vermögensverwaltung	4.000,00						4.000,00	0,00	4.000,00	
2.11	BAYERISCHE LANDESBANK MED.TERM.INH.-SCHV.23(25)	1.000,00	9.11.2023 bis 10.03.2025	3,50%	700.501.364			0,00	1.000,00	1.000,00	Kauf 09.11.2023
2.91	**GELDANLAGE**							0,00	0,00	**0,00**	
2.99	Geldmarktkonto	SK Holstein			179.162.888			0,00	0,00	0,00	
Ertrag aus Kapitalanlagen							**243,05**				**243,05**
3	**Umlaufvermögen (incl. flüssige Mittel)**				*Konto-Nr.*	Zinsertrag im Wirtschaftsjahr		**49.713,74**	**107,48**	**49.821,22**	
31	Geldmarktkonto	SK Holstein	**RÜCKLAGE**		179.162.888	0,00		331,34	24,31	355,65	
33	Geldmarktkonto	SK Holstein			179.162.888			49.382,40	83,17	49.465,57	
								Ausgaben incl. Mittelverwendung			**22.639,60**
Summe	**Geldvermögen**							**63.213,74**	**107,48**	**63.321,22**	

Bürger-Stiftung Ostholstein

Anlage **2** zum Bericht über die Erfüllung des Stiftungszweckes

Vermögensrechnung 2023

	Inhalt						Wertansatz am 01.01.2023	Veränderung	Wertansatz am 31.12.2023	Hinweis
037	Stiftungsfonds									
2	**Finanzanlagen / Anlagevermögen**				*Konto-Nr.*		**25.000,00**	**0,00**	**25.000,00**	
2.01	Bürgerstiftungsfonds LU0945096450	192	Stück	2,00	700.501.364	*576,00*	19.737,60	0,00	19.737,60	
2.02	Vermögensverwaltung	5.000,00					5.000,00	0,00	5.000,00	
2.03	BAYERISCHE LANDESBANK NACHRANG IHS V.21(31) DE000BLB9RA0	200,00	12.05.2021 bia 12.05.2022	1,82%	000.000.000	*3,64*	200,00	0,00	200,00	
2.91	**GELDANLAGE**						**0,00**	**0,00**	**0,00**	
2.99	Geldmarktkonto	SK Holstein			134.974.138		62,40	0,00	62,40	
Ertrag aus Kapitalanlagen						**579,64**				**579,64**
3	**Umlaufvermögen (incl. flüssige Mittel)**				*Konto-Nr.*	Zinsertrag im Wirtschaftsjahr	**2.883,64**	**579,64**	**3.463,28**	
31	Geldmarktkonto	SK Holstein	**RÜCKLAGE**		134.974.138	0,00	288,36	57,96	346,32	
33	Geldmarktkonto	SK Holstein			134.974.138		2.595,28	521,68	3.116,96	
								Ausgaben incl. Mittelverwendung		**0,00**
Summe Geldvermögen							**27.883,64**	**579,64**	**28.463,28**	

Bürger-Stiftung Ostholstein

Anlage **2** zum Bericht über die Erfüllung des Stiftungszweckes

Vermögensrechnung 2023

	Inhalt						Wertansatz am 01.01.2023	Veränderung	Wertansatz am 31.12.2023	Hinweis
038	Stiftungsfonds Schenk-Jauernig-Stiftung									
2	**Finanzanlagen / Anlagevermögen**				*Konto-Nr.*		**375.000,00**	**0,00**	**375.000,00**	
2.01	BAYERISCHE LANDESBANK NACHRANG IHS V.21(31) DE000BLB9PA0	10.000,00	12.05.2021 bis 12.05.2022	1,82%	700.501.364	*182,00*	10.000,00	0,00	10.000,00	
2.03	UNIIMMO: DEUTSCHLAND INH.-ANTEILE DE0009805507	1.704,00			700.501.364	*2.896,80*	158.846,88	0,00	158.846,88	
2.04	UNIIMMO: EUROPA INHABER-ANTEILE DE0009805515	606,00			700.501.364	*606,00*	32.851,26	0,00	32.851,26	
2.05	PRIVATFONDS: KONTROLLIERT INHABER-ANTEILE DE000A0RPAM5	193,00			700.501.364	*411,09*	25.962,36	0,00	25.962,36	
2.06	UNIIMMO:WOHNEN ZBI INHABER-ANTEILE DE000A2DMVS1	212,00			700.501.364	*21,20*	11.219,04	0,00	11.219,04	
2.07	PRIVATFONDS: KONSEQUENT PRO INHABER-ANTEILE O.N. LU0493584741	40,00		*thesaurierend*	700.501.364		4.209,60	0,00	4.209,60	
2.08	UNIAUSSCHÜTTUNG FCP INHABER-ANT. -NET- A O.N. LU1390462262	461,00			700.501.364	*1.009,59*	23.824,48	0,00	23.824,48	
2.09	UNIRAK NACHHALTIG KONSERVATIV INHABER-ANTEILE -NET- A O.N. LU1572731591	375,00			700.501.364	*667,50*	44.651,25	0,00	44.651,25	

Bürger-Stiftung Ostholstein

Anlage **2** zum Bericht über die Erfüllung des Stiftungszweckes

Vermögensrechnung 2023

	Inhalt						Wertansatz am 01.01.2023	Veränderung	Wertansatz am 31.12.2023	Hinweis
2.10	NORDDEUTSCHE Landesbank-GZ EO-IHS 22/26 DE000NLB3185	22.000,00	09.12.2022 bis 09.12.2026	3,10%	700.501.364	*682,00*	22.000,00	0,00	22.000,00	
2.11	BAYERISCHE LANDESBANK INH-SV V.23(25) DE000BLB9S32	25.000,00	18.01.2023 bis 20.01.2025	3,22%	700.501.364		0,00	25.000,00	25.000,00	
2.12	NORDDEUTSCHE LANDESBANK - GZ-EO-IHS 23(25) DE000NLB34F1	8.200,00	14.02.2023 bis 14.02.2025	2,70%	700.501.364		0,00	8.200,00	8.200,00	
2.13	SPARKASSE HOLSTEIN INH.SCHV.SER 321 V. 23(28)	200,00	15.03.2023 bis 15.03.2028	3,00%	700.501.364	*-2,99*	0,00	199,41	199,41	Kauf am 12.09.2023 zum Tageskurs inkl. 182 Tage Stückzinsen
2.14	BAYERISCHE LANDESBANK INH-SV V.23(26) DE000BLB9UM	8.000,00	13.07.2023 bis 13.07.2026	3,50%	700.501.364		0,00	8.000,00	8.000,00	
2.91	**GELDANLAGE**						0,00	0,00	**0,00**	
2.99	Geldmarktkonto	SK Holstein			134.974.161		41.435,13	-41.399,41	35,72	
Ertrag aus Kapitalanlagen						**6.473,19**				**6.473,19**
3	**Umlaufvermögen (incl. flüssige Mittel)**				*Konto-Nr.*	Zinsertrag im Wirtschaftsjahr	**14.921,43**	**5.473,19**	**20.394,62**	
31	Geldmarktkonto	SK Holstein	**RÜCKLAGE**		134.974.161	0,00	2.072,13	1.941,96	4.014,09	
33	Geldmarktkonto	SK Holstein			134.974.161		12.849,30	3.531,23	16.380,53	
									Ausgaben incl. Mittelverwendung	**1.000,00**
Summe	**Geldvermögen**						**389.921,43**	**5.473,19**	**395.394,62**	

Bürger-Stiftung Ostholstein

Anlage **2** zum Bericht über die Erfüllung des Stiftungszweckes

Vermögensrechnung 2023

	Inhalt						Wertansatz am 01.01.2023	Veränderung	Wertansatz am 31.12.2023	Hinweis
040	Stiftungsfonds C.K.-Wilck-Stiftung Stockelsdorf									
1	**Sachanlagen / Anlagevermögen**				*Konto-Nr.*		**0,00**	**0,00**	**0,00**	
1.01	Erbbaurecht 2.685qm / EUR 5,60 pro qm Notarvertrag vom 28.01.2022 der Notarin Jordt (UVZ-Nr. 20/2022)	jährlich	15.036 EUR		179.259.81	15.203,07		0,00		Zahlungsfluss in 2023: 15.203,07 davon: 167,07 für 2022
2	**Finanzanlagen / Anlagevermögen**				*Konto-Nr.*		**8.129,38**	**98.217,50**	**106.346,88**	
2.01							0,00	0,00	0,00	
2.91	**GELDANLAGE**						0,00	0,00	**0,00**	
2.99	Geldmarktkonto	SK Holstein			179.259.841		8.129,38	98.217,50	106.346,88	
Ertrag aus Kapitalanlagen						**15.203,07**				**15.203,07**
3	**Umlaufvermögen (incl. flüssige Mittel)**				*Konto-Nr.*	Zinsertrag im Wirtschaftsjahr	**0,00**	**15.203,07**	**15.203,07**	
31	Geldmarktkonto	SK Holstein	**RÜCKLAGE**		179.259.841	0,00	0,00	4.560,92	4.560,92	
33	Geldmarktkonto	SK Holstein			179.259.841		0,00	10.642,15	10.642,15	
									Ausgaben incl. Mittelverwendung	**1.782,50**
Summe	**Geldvermögen**						**8.129,38**	**113.420,57**	**121.549,95**	

Bürger-Stiftung Ostholstein

Anlage **2** zum Bericht über die Erfüllung des Stiftungszweckes

Vermögensrechnung 2023

	Inhalt					Wertansatz am 01.01.2023	Veränderung	Wertansatz am 31.12.2023	Hinweis
041	Stiftungsfonds Stiftung Birgit Möller								
2	**Finanzanlagen / Anlagevermögen**			*Konto-Nr.*		**0,00**	**25.000,00**	**25.000,00**	
2.01						0,00	0,00	0,00	
2.91	**GELDANLAGE**					0,00	0,00	**0,00**	
2.99	Geldmarktkonto	SK Holstein		187.959.762		0,00	25.000,00	25.000,00	
Ertrag aus Kapitalanlagen					**0,00**				**0,00**
3	**Umlaufvermögen (incl. flüssige Mittel)**			*Konto-Nr.*	Zinsertrag im Wirtschaftsjahr	**0,00**	**39.522,56**	**39.522,56**	
31	Geldmarktkonto	SK Holstein	**RÜCKLAGE**	187.959.762	0,00	0,00	22.052,60	22.052,60	
33	Geldmarktkonto	SK Holstein		187.959.762		0,00	17.469,96	17.469,96	
							Ausgaben incl. Mittelverwendung		**33.986,09**
Summe Geldvermögen						**0,00**	**64.522,56**	**64.522,56**	

Anlage 2a

Komprimierte Gesamtübersicht zu Einnahmen und Ausgaben sowie Geldvermögen 2023

Gesamtstiftung

Dachstiftung

Stiftungsfonds	**01-01**	**bis**	**01-03**
	01-06	**und**	**01-07**
	01-09	**und**	**01-10**
	01-12	**und**	**01-13**
	01-15	**bis**	**01-38**
	01-40	**und**	**01-41**

29.12.2023 Bürger-Stiftung Ostholstein - Gesamtstiftung 01

Einnahmen

• Erträge Kapitalstock	36.005,50 EUR		
• Erträge Liquidität	3.101,48 EUR		*davon für Landrat Sager:*
• Allgemeine Spenden	80.380,00 EUR		*17.415,00 EUR*
• Zweckgebundene Spenden	20.500,00 EUR		*500,00 EUR*
• Sponsoring	0,00 EUR		*für Ukraine Hilfsfonds*
• Einnahmen für operative Projekte	0,00 EUR		
		139.986,98 EUR	
• Erträge Stiftungsfonds	155.516,33 EUR		
• Spenden Stiftungsfondszwecke	76.615,17 EUR		incl. Sachspenden
• Sonstige Einnahmen Stiftungsfonds	818,04 EUR		
		232.949,54 EUR	
nachrichtlich:		**372.936,52 EUR**	
• Umwandlung GeldV in SachV	**-1.782,50 EUR**		
• Zustiftungen Kapitalstock	100,00 EUR		
• Zustiftungen Stiftungsfonds	227.191,89 EUR		
nachrichtlich:		227.291,89 EUR	
Sachspenden an Stiftungsfonds	0,00 EUR	**600.228,41 EUR**	

Ausgaben

• Zwecke - Förderungen	20.100,00 EUR		***davon Hilfsfonds BüSt Stodo***
• Zwecke - Operativ	51.734,21 EUR		*-2.999,21 EUR*
• Personalaufwand	0,00 EUR		
• Sachaufwand (VerwK / Gebühren)	6.995,93 EUR		
• Sachaufwand (Öffentlichkeitsarbeit)	634,20 EUR		
• Sonstiger Aufwand	6.905,61 EUR		
		86.369,95 EUR	
• Aufwand - Stiftungsfonds (incl. investive Ausgaben)		86.364,66 EUR	
• Zwecke Stiftungsfonds		44.242,40 EUR	
nachrichtlich:		130.607,06 EUR	
investive Ausgaben der Stiftungsfonds ins Vermögen	-1.782,50 EUR	216.977,01 EUR	
Überschuss		**383.251,40 EUR**	
Anfangsbestand		3.843.296,30 EUR	

Summe	**4.226.547,70 EUR**

Vorhandenes Geldvermögen

Kapitalanlagen		*Zeitwert per 29.12.2023*
• Depot / **Vermögensverwaltung**	512.000,00 EUR	509.334,80 EUR
• Sparkassenbriefe	575.000,00 EUR	575.000,00 EUR
• Familie und Beruf im Hansebelt	5.000,00 EUR	5.000,00 EUR
• Geldmarktkonto (vorübergehend)	68,62 EUR	68,62 EUR
• Girokonto	750,00 EUR	750,00 EUR
darin schwebendes Ergebnis:	**1.092.818,62 EUR**	-2.665,20 EUR
• Anlagen Stiftungsfonds **(incl. VV)**	2.307.722,27 EUR	2.164.391,70 EUR
• Geldmarktkonten Stiftungsfonds	142.256,40 EUR	142.256,40 EUR
darin schwebendes Ergebnis:	**2.449.978,67 EUR**	-143.330,57 EUR
		3.542.797,29 EUR
Vorhandenes Sachvermögen (StF)		**1.243.316,89 EUR**
Stiftungskapital	**GV + SV**	**4.786.114,18 EUR**
Liquidität		
• Geldmarktkonten	60.004,16 EUR	60.004,16 EUR
• Depot / **Vermögensverwaltung**	216.914,71 EUR	196.049,59 EUR
• Girokonten	41.032,30 EUR	41.032,30 EUR
darin schwebendes Ergebnis:	**317.951,17 EUR**	-20.865,12 EUR
• Anlagen Stiftungsfonds	34.073,77 EUR	26.932,02 EUR
• Geldmarktkonten Stiftungsfonds	331.628,18 EUR	331.628,18 EUR
• Spendenkonten Stiftungsfonds	97,29 EUR	97,29 EUR
darin schwebendes Ergebnis:	**365.799,24 EUR**	-7.141,75 EUR
		683.750,41 EUR
darin schwebendes Ergebnis:		-174.002,65 EUR
Salden	***29.12.2023***	
Allgemein Giro (incl. FörM StF)	*41.782,30 EUR*	
Allgemein GMK	*60.072,78 EUR*	
StF Geldmarktkonten	*473.981,87 EUR*	
Vermögensverwaltung	*613.142,71 EUR*	
Depot- und Kontoanlagen	*3.037.568,04 EUR*	
		4.226.547,70 EUR

Summe	**4.226.547,70 EUR**

29.12.2023

Bürger-Stiftung Ostholstein - Dachstiftung

01

Einnahmen

	IST	
• Erträge Kapitalstock	36.005,50 EUR	
• Erträge Liquiditätsvorhaltung	3.101,48 EUR	
• Allgemeine Spenden	80.380,00 EUR	Sparkasse Holstein, ZVO und Landrat
• Zweckgebundene Spenden	20.500,00 EUR	davon: TEUR 20 ZVO
• Einnahmen für operative Projekte	0,00 EUR	
• Sponsoring	0,00 EUR	
• Erträge Stiftungsfonds	0,00 EUR	incl. Rundungsdifferenz
		139.986,98 EUR
• Zustiftungen Kapitalstock	100,00 EUR	
		100,00 EUR
		140.086,98 EUR

Ausgaben

	IST	
• Zwecke - Förderungen	20.100,00 EUR	davon MENTOR / Elternb.:
• Zwecke - Operativ	51.734,21 EUR	-11.501,35 EUR
• Personalaufwand	0,00 EUR	-7.485,12 EUR
• Sachaufwand (VerwK / Gebühren)	6.995,93 EUR	
• Sachaufwand (Öffentlichkeitsarbeit)	634,20 EUR	
• Sonstiger Aufwand	6.905,61 EUR	davon: Jubil.feier 4.289,85 EUR
		86.369,95 EUR
Überschuss		**53.717,03 EUR**
Anfangsbestand		1.357.052,76 EUR
Summe		**1.410.769,79 EUR**

Vorhandenes Geldvermögen

Kapitalanlagen		*Zeitwert per 29.12.2023*
• Depot	510.000,00 EUR	507.346,00 EUR
• Sparkassenbriefe	575.000,00 EUR	575.000,00 EUR
• Familie und Beruf im Hansebelt	5.000,00 EUR	5.000,00 EUR
• Geldmarktkonto (vorübergehend)	68,62 EUR	68,62 EUR
• Girokonto (vorübergehend)	750,00 EUR	750,00 EUR
• Vermögensverwaltung	2.000,00 EUR	1.988,80 EUR
darin schwebendes Ergebnis:	**1.092.818,62 EUR**	-2.665,20 EUR
Liquidität		
• Geldmarktkonten	60.004,16 EUR	60.004,16 EUR
• Depot	119.672,00 EUR	99.351,45 EUR
• Girokonten	41.032,30 EUR	41.032,30 EUR
• Vermögensverwaltung	97.242,71 EUR	96.698,14 EUR
darin schwebendes Ergebnis:	**317.951,17 EUR**	-20.865,12 EUR
darin schwebendes Ergebnis:		-23.530,32 EUR

Salden	***29.12.2023***
Allgemein Giro (incl. FörM StF)	*41.782,30 EUR*
Allgemein GMK	*60.072,78 EUR*
Depot- und Kontoanlagen	*1.209.672,00 EUR*
Vermögensverwaltung	*99.242,71 EUR*
	1.410.769,79 EUR

Summe **1.410.769,79 EUR**

29.12.2023

Stiftung Feldsteinkirche Ratekau

Stiftungsfonds in der Bürger-Stiftung Ostholstein

01- 001

Einnahmen

• Erträge Stiftungsfonds	323,11 EUR	
• Erträge Liquiditätsvorhaltung	0,00 EUR	
• Allgemeine Spenden	150,00 EUR	
• Zweckgebundene Spenden	0,00 EUR	
		473,11 EUR
Nachrichtlich:		
• ***Depoterträge laufendes Jahr***	323,11 EUR	
• ***Depoterträge gebucht***	323,11 EUR	
• ***Depoterträge nicht gebucht***	0,00 EUR	
	WAHR	
		473,11 EUR
• Zustiftungen	0,00 EUR	
		0,00 EUR
		473,11 EUR

Ausgaben

• Allgemeine Fördermaßnahme	0,00 EUR	**WAHR**
• Personalaufwand	0,00 EUR	
• Sachaufwand (VerwK / Gebühren)	0,00 EUR	
• Sachaufwand (Öffentlichkeitsarbeit)	0,00 EUR	
• Sonstiger Aufwand	0,00 EUR	
		0,00 EUR

Saldo Einnahmen ./. Ausgaben	**473,11 EUR**
Anfangsbestand	19.403,16 EUR
Ergebnis aus Finanztransaktionen	0,00 EUR
Summe	**19.876,27 EUR**

Vorhandenes Geldvermögen

Kapitalanlagen		*Zeitwert per 29.12.2023*
•		
• DEKABANK DGZ MTN.S.7392	5.000,00 EUR	*4.827,50 EUR*
•		
• BAY.LDSBK.IS. 17/30	3.600,00 EUR	*3.096,72 EUR*
• BAY.LDSBK.IS. 17/32	2.000,00 EUR	*1.642,40 EUR*
• NORDLB NACHRANG 2015	2.000,00 EUR	*1.940,00 EUR*
• SPARKASSE HOLSTEIN INH.SCHV.SER 321 23(28)	99,71 EUR	*99,65 EUR*
• Vermögensverwaltung	4.500,00 EUR	*4.474,80 EUR*
• Geldmarktkonto (vorübergehend)	97,29 EUR	*97,29 EUR*
darin schwebendes Ergebnis:	-1.118,64 EUR	17.297,00 EUR
Liquidität		davon Rücklage:
• Geldmarktkonten	2.579,27 EUR	777,33 EUR
		2.579,27 EUR
RÜCKLAGE per 31.12.2023		**777,33 EUR**
✱ Rücklagendotierung per 31.12.2023		96,93 EUR
✱ Rücklagen per 31.12.2022		680,40 EUR
✱ **Offene Fördermittelzusagen**		**0,00 EUR**
✱ **Verfügbare Mittel für Ausgaben**		**1.801,94 EUR**

Salden	***29.12.2023***	
Allgemein Spendenkonto	*2.579,27 EUR*	
Geldmarktkonto	*97,29 EUR*	
Depot- und Kontoanlagen	*12.699,71 EUR*	
Vermögensverwaltung	*4.500,00 EUR*	
		19.876,27 EUR

Summe	**19.876,27 EUR**

29.12.2023

Stiftung Sport und Jugend in Ostholstein

Stiftungsfonds in der Bürger-Stiftung Ostholstein

01- 002

Einnahmen

• Erträge Stiftungsfonds	208,75 EUR	
• Erträge Liquiditätsvorhaltung	0,00 EUR	
• Allgemeine Spenden	0,00 EUR	
• Zweckgebundene Spenden	0,00 EUR	
		208,75 EUR
Nachrichtlich:		
• ***Depoterträge laufendes Jahr***	208,75 EUR	
• ***Depoterträge gebucht***	208,75 EUR	
• ***Depoterträge nicht gebucht***	0,00 EUR	
	WAHR	
		208,75 EUR
• Zustiftungen	0,00 EUR	
		0,00 EUR
		208,75 EUR

Ausgaben

• Allgemeine Fördermaßnahme	0,00 EUR	
• Personalaufwand	0,00 EUR	
• Sachaufwand (VerwK / Gebühren)	0,00 EUR	
• Sachaufwand (Öffentlichkeitsarbeit)	0,00 EUR	
• Sonstiger Aufwand	0,00 EUR	
		0,00 EUR

Saldo Einnahmen ./. Ausgaben	**208,75 EUR**
Anfangsbestand	11.241,79 EUR
Ergebnis aus Finanztransaktionen	0,00 EUR
Summe	**11.450,54 EUR**

Vorhandenes Geldvermögen

Kapitalanlagen		*Zeitwert per 29.12.2023*
•		
• BAY.LDSBK.IS. 17/30	2.500,00 EUR	*2.150,50 EUR*
• DEKABANK DGZ MTN.S.7392	5.000,00 EUR	*4.827,50 EUR*
• NORDLB 4-Phasen-Bond 43/16	0,00 EUR	*0,00 EUR*
• Vermögensverwaltung	2.500,00 EUR	*2.486,00 EUR*
• Geldmarktkonto (vorübergehend)	0,00 EUR	*0,00 EUR*
darin schwebendes Ergebnis:	-536,00 EUR	10.000,00 EUR
Liquidität		davon Rücklage:
• Geldmarktkonto	1.450,54 EUR	538,43 EUR
		1.450,54 EUR

RÜCKLAGE per 31.12.2023	**538,43 EUR**
✱ Rücklagendotierung per 31.12.2023	62,63 EUR
✱ Rücklagen per 31.12.2022	475,80 EUR
✱ **Offene Fördermittelzusagen**	**0,00 EUR**
✱ **Verfügbare Mittel für Ausgaben**	**912,11 EUR**

Salden	***29.12.2023***	
	0,00 EUR	
Geldmarktkonto	*1.450,54 EUR*	
Depot- und Kontoanlagen	*7.500,00 EUR*	
Vermögensverwaltung	*2.500,00 EUR*	
		11.450,54 EUR

Summe	**11.450,54 EUR**

29.12.2023

Stiftung Natur und Umwelt in Ostholstein

Stiftungsfonds in der Bürger-Stiftung Ostholstein

01- 003

Einnahmen

• Erträge Stiftungsfonds	208,75 EUR	
• Erträge Liquiditätsvorhaltung	0,00 EUR	
• Allgemeine Spenden	0,00 EUR	
• Zweckgebundene Spenden	0,00 EUR	
		208,75 EUR
Nachrichtlich:		
• ***Depoterträge laufendes Jahr***	208,75 EUR	
• ***Depoterträge gebucht***	208,75 EUR	
• ***Depoterträge nicht gebucht***	0,00 EUR	
	WAHR	
		208,75 EUR
• Zustiftungen	0,00 EUR	
		0,00 EUR
		208,75 EUR

Ausgaben

• Allgemeine Fördermaßnahme	0,00 EUR	
• Personalaufwand	0,00 EUR	
• Sachaufwand (VerwK / Gebühren)	0,00 EUR	
• Sachaufwand (Öffentlichkeitsarbeit)	0,00 EUR	
• Sonstiger Aufwand	0,00 EUR	
		0,00 EUR

Saldo Einnahmen ./. Ausgaben	**208,75 EUR**
Anfangsbestand	11.241,93 EUR
Ergebnis aus Finanztransaktionen	0,00 EUR
Summe	**11.450,68 EUR**

Vorhandenes Geldvermögen

Kapitalanlagen		*Zeitwert per 29.12.2023*
•		
• NORDLB 4-Phasen-Bond 43/16	0,00 EUR	*0,00 EUR*
• BAY.LDSBK.IS. 17/30	2.500,00 EUR	*2.150,50 EUR*
• DEKABANK DGZ MTN.S.7392	5.000,00 EUR	*4.827,50 EUR*
• Geldmarktkonto (vorübergehend)	0,00 EUR	*0,00 EUR*
• Vermögensverwaltung	2.500,00 EUR	*2.486,00 EUR*
darin schwebendes Ergebnis:	-536,00 EUR	10.000,00 EUR
Liquidität		davon Rücklage:
• Geldmarktkonto	1.450,68 EUR	538,57 EUR
		1.450,68 EUR

RÜCKLAGE per 31.12.2022	**538,57 EUR**
✱ Rücklagendotierung per 31.12.2022	62,63 EUR
✱ Rücklagen per 31.12.2021	475,94 EUR
✱ **Offene Fördermittelzusagen**	**0,00 EUR**
✱ **Verfügbare Mittel für Ausgaben**	**912,11 EUR**

Salden	***29.12.2023***
	0,00 EUR
Geldmarktkonto	*1.450,68 EUR*
Depot- und Kontoanlagen	*7.500,00 EUR*
Vermögensverwaltung	*2.500,00 EUR*
	11.450,68 EUR

Summe	**11.450,68 EUR**

29.12.2023

Stiftung Fehmarn

Stiftungsfonds in der Bürger-Stiftung Ostholstein

01- 006

Einnahmen

• Erträge Stiftungsfonds	105,05 EUR	
• Erträge Liquiditätsvorhaltung	0,00 EUR	
• Allgemeine Spenden	0,00 EUR	
• Zweckgebundene Spenden	0,00 EUR	
		105,05 EUR
Nachrichtlich:		
• ***Depoterträge laufendes Jahr***	105,05 EUR	
• ***Depoterträge gebucht***	105,05 EUR	
• ***Depoterträge nicht gebucht***	0,00 EUR	
	WAHR	105,05 EUR
• Zustiftungen	0,00 EUR	
		0,00 EUR
		105,05 EUR

Ausgaben

• Operative Maßnahme	0,00 EUR	
• Allgemeine Fördermaßnahme	250,00 EUR	
• Personalaufwand	0,00 EUR	
• Sachaufwand (VerwK / Gebühren)	0,00 EUR	
• Sachaufwand (Öffentlichkeitsarbeit)	0,00 EUR	
• Sonstiger Aufwand	0,00 EUR	
		250,00 EUR

Saldo Einnahmen ./. Ausgaben	**-144,95 EUR**
Anfangsbestand	5.483,28 EUR
Ergebnis aus Finanztransaktionen	0,00 EUR
Summe	**5.338,33 EUR**

Vorhandenes Geldvermögen

Kapitalanlagen		*Zeitwert per 29.12.2023*
• Vermögensverwaltung	1.200,00 EUR	*1.193,28 EUR*
•		
• BAY.LDSBK.IS. 17/30	1.300,00 EUR	*1.118,26 EUR*
• DEKABANK DGZ MTN.S.7392	2.500,00 EUR	*2.413,75 EUR*
• NORDLB 4-Phasen-Bond 43/16	0,00 EUR	*0,00 EUR*
• Geldmarktkonto (vorübergehend)	0,00 EUR	*0,00 EUR*
•		
darin schwebendes Ergebnis:	-274,71 EUR	5.000,00 EUR
Liquidität		davon Rücklage:
• Geldmarktkonto	338,33 EUR	267,98 EUR
		338,33 EUR
RÜCKLAGE per 31.12.2023		**267,98 EUR**
✱ Rücklagendotierung per 31.12.2023		31,52 EUR
✱ Rücklagen per 31.12.2022		236,46 EUR
✱ Offene Fördermittelzusagen		**0,00 EUR**
✱ Verfügbare Mittel für Ausgaben		**70,35**

Salden	***29.12.2023***	
	0,00 EUR	
Geldmarktkonto	*338,33 EUR*	
Depot- und Kontoanlagen	*3.800,00 EUR*	
Vermögensverwaltung	*1.200,00 EUR*	
		5.338,33 EUR

Summe	**5.338,33 EUR**

26.01.2024 / 12:28

2023 - StF 01-06 - ReWe_Konten.xlsxPräsentation

29.12.2023

Stiftung Heiligenhafen-Großenbrode

Stiftungsfonds in der Bürger-Stiftung Ostholstein

01- 007

Einnahmen

• Erträge Stiftungsfonds	83,50 EUR	
• Erträge Liquiditätsvorhaltung	0,00 EUR	
• Allgemeine Spenden	0,00 EUR	
• Zweckgebundene Spenden	0,00 EUR	
		83,50 EUR
Nachrichtlich:		
• ***Depoterträge laufendes Jahr***	83,50 EUR	
• ***Depoterträge gebucht***	83,50 EUR	
• ***Depoterträge nicht gebucht***	0,00 EUR	
	WAHR	83,50 EUR
• Zustiftungen	0,00 EUR	
		0,00 EUR
		83,50 EUR

Ausgaben

• Allgemeine Fördermaßnahme	0,00 EUR	
• Personalaufwand	0,00 EUR	
• Sachaufwand (VerwK / Gebühren)	0,00 EUR	
• Sachaufwand (Öffentlichkeitsarbeit)	0,00 EUR	
• Sonstiger Aufwand	0,00 EUR	
		0,00 EUR

Saldo Einnahmen ./. Ausgaben	**83,50 EUR**
Anfangsbestand	4.392,89 EUR
Ergebnis aus Finanztransaktionen	0,00 EUR
Summe	**4.476,39 EUR**

Vorhandenes Geldvermögen

Kapitalanlagen		*Zeitwert per 29.12.2023*
•		
•		
• BAY.LDSBK.IS. 17/30	1.000,00 EUR	*860,20 EUR*
• DEKABANK DGZ MTN.S.7392	2.000,00 EUR	*1.931,00 EUR*
• Geldmarktkonto (vorübergehend)	0,00 EUR	*0,00 EUR*
• Vermögensverwaltung	1.000,00 EUR	*994,40 EUR*
darin schwebendes Ergebnis:	-214,40 EUR	4.000,00 EUR
Liquidität		davon Rücklage:
• Geldmarktkonto	476,39 EUR	214,34 EUR
		476,39 EUR
RÜCKLAGE per 31.12.2023		**214,34 EUR**
✱ Rücklagendotierung per 31.12.2023		25,05 EUR
✱ Rücklagen per 31.12.2022		189,29 EUR
✱ Offene Fördermittelzusagen		**0,00 EUR**
✱ Verfügbare Mittel für Ausgaben		**262,05 EUR**

Salden	***29.12.2023***	
	0,00 EUR	
Geldmarktkonto	*476,39 EUR*	
Depot- und Kontoanlagen	*3.000,00 EUR*	
Vermögensverwaltung	*1.000,00 EUR*	
		4.476,39 EUR

Summe	**4.476,39 EUR**

29.12.2023

Stiftung Region Oldenburg

Stiftungsfonds in der Bürger-Stiftung Ostholstein

01- 009

Einnahmen

• Erträge Stiftungsfonds	146,80 EUR	
• Erträge Liquiditätsvorhaltung	0,00 EUR	
• Allgemeine Spenden	117,57 EUR	
• Zweckgebundene Spenden	0,00 EUR	
		264,37 EUR
Nachrichtlich:		
• ***Depoterträge laufendes Jahr***	146,80 EUR	
• ***Depoterträge gebucht***	146,80 EUR	
• ***Depoterträge nicht gebucht***	0,00 EUR	
	WAHR	264,37 EUR
• Zustiftungen	0,00 EUR	
		0,00 EUR
		264,37 EUR

Ausgaben

• Operative Maßnahme	0,00 EUR	
• Allgemeine Fördermaßnahme	490,00 EUR	
• Personalaufwand	0,00 EUR	
• Sachaufwand (VerwK / Gebühren)	0,00 EUR	
• Sachaufwand (Öffentlichkeitsarbeit)	0,00 EUR	
• Sonstiger Aufwand	0,00 EUR	
		490,00 EUR

Saldo Einnahmen ./. Ausgaben	-225,63 EUR
Anfangsbestand	7.690,65 EUR
Ergebnis aus Finanztransaktionen	0,00 EUR
Summe	**7.465,02 EUR**

Vorhandenes Geldvermögen

Kapitalanlagen		*Zeitwert per 29.12.2023*
• Vermögensverwaltung	1.700,00 EUR	*1.690,48 EUR*
•		
• BAY.LDSBK.IS. 17/30	1.800,00 EUR	*1.548,36 EUR*
• DEKABANK DGZ MTN.S.7392	3.500,00 EUR	*3.379,25 EUR*
• Geldmarktkonto (vorübergehend)	0,00 EUR	*0,00 EUR*
•		
darin schwebendes Ergebnis:	-381,91 EUR	7.000,00 EUR
Liquidität		davon Rücklage:
• Geldmarktkonto	465,02 EUR	377,31 EUR
		465,02 EUR
RÜCKLAGE per 31.12.2023		**377,31 EUR**
✱ Rücklagendotierung per 31.12.2023		44,04 EUR
✱ Rücklagen per 31.12.2022		333,27 EUR
✱ Offene Fördermittelzusagen		**0,00 EUR**
✱ Verfügbare Mittel für Ausgaben		**87,71**

Salden	***29.12.2023***	
	0,00 EUR	
Geldmarktkonto	*465,02 EUR*	
Depot- und Kontoanlagen	*5.300,00 EUR*	
Vermögensverwaltung	*1.700,00 EUR*	
		7.465,02 EUR

Summe	**7.465,02 EUR**

29.12.2023

Stiftung Ahrensbök

Stiftungsfonds in der Bürger-Stiftung Ostholstein

01- 010

Einnahmen

• Erträge Stiftungsfonds	83,50 EUR	
• Erträge Liquiditätsvorhaltung	0,00 EUR	
• Allgemeine Spenden	0,00 EUR	
• Zweckgebundene Spenden	0,00 EUR	
		83,50 EUR
Nachrichtlich:		
• ***Depoterträge laufendes Jahr***	83,50 EUR	
• ***Depoterträge gebucht***	83,50 EUR	
• ***Depoterträge nicht gebucht***	0,00 EUR	
	WAHR	83,50 EUR
• Zustiftungen	0,00 EUR	
		0,00 EUR
		83,50 EUR

Ausgaben

• Allgemeine Fördermaßnahme	0,00 EUR	
• Personalaufwand	0,00 EUR	
• Sachaufwand (VerwK / Gebühren)	0,00 EUR	
• Sachaufwand (Öffentlichkeitsarbeit)	0,00 EUR	
• Sonstiger Aufwand	0,00 EUR	
		0,00 EUR

Saldo Einnahmen ./. Ausgaben **83,50 EUR**

Anfangsbestand	4.392,89 EUR
Ergebnis aus Finanztransaktionen	0,00 EUR

Summe **4.476,39 EUR**

Vorhandenes Geldvermögen

Kapitalanlagen		*Zeitwert per 29.12.2023*
• Vermögensverwaltung	1.000,00 EUR	*994,40 EUR*
•		
• BAY.LDSBK.IS. 17/30	1.000,00 EUR	*860,20 EUR*
• DEKABANK DGZ MTN.S.7392	2.000,00 EUR	*1.931,00 EUR*
• Geldmarktkonto (vorübergehend)	0,00 EUR	*0,00 EUR*
•		
darin schwebendes Ergebnis:	-214,40 EUR	4.000,00 EUR
Liquidität		davon Rücklage:
• Geldmarktkonto	476,39 EUR	214,34 EUR
		476,39 EUR

RÜCKLAGE per 31.12.2023	**214,34 EUR**
✱ Rücklagendotierung per 31.12.2023	25,05 EUR
✱ Rücklagen per 31.12.2022	189,29 EUR
✱ Offene Fördermittelzusagen	**0,00 EUR**
✱ Verfügbare Mittel für Ausgaben	**262,05 EUR**

Salden	***29.12.2023***	
	0,00 EUR	
Geldmarktkonto	*476,39 EUR*	
Depot- und Kontoanlagen	*3.000,00 EUR*	
Vermögensverwaltung	*1.000,00 EUR*	
		4.476,39 EUR

Summe **4.476,39 EUR**

29.12.2023

Stiftung Region Grömitz

Stiftungsfonds in der Bürger-Stiftung Ostholstein

01- 012

Einnahmen

• Erträge Stiftungsfonds	83,50 EUR	
• Erträge Liquiditätsvorhaltung	0,00 EUR	
• Allgemeine Spenden	0,00 EUR	
• Zweckgebundene Spenden	0,00 EUR	
		83,50 EUR
Nachrichtlich:		
• ***Depoterträge laufendes Jahr***	83,50 EUR	
• ***Depoterträge gebucht***	83,50 EUR	
• ***Depoterträge nicht gebucht***	0,00 EUR	
	WAHR	83,50 EUR
• Zustiftungen	0,00 EUR	
		0,00 EUR
		83,50 EUR

Ausgaben

•Operative Maßnahme	0,00 EUR	
• Allgemeine Fördermaßnahme	200,00 EUR	
• Personalaufwand	0,00 EUR	
• Sachaufwand (VerwK / Gebühren)	0,00 EUR	
• Sachaufwand (Öffentlichkeitsarbeit)	0,00 EUR	
• Sonstiger Aufwand	0,00 EUR	
		200,00 EUR

Saldo Einnahmen ./. Ausgaben	**-116,50 EUR**
Anfangsbestand	4.392,89 EUR
Ergebnis aus Finanztransaktionen	0,00 EUR
Summe	**4.276,39 EUR**

Vorhandenes Geldvermögen

Kapitalanlagen		*Zeitwert per 29.12.2023*
• Vermögensverwaltung	1.000,00 EUR	*994,40 EUR*
• BAY.LDSBK.IS. 17/30	1.000,00 EUR	*860,20 EUR*
• DEKABANK DGZ MTN.S.7392	2.000,00 EUR	*1.931,00 EUR*
• Geldmarktkonto (vorübergehend)	0,00 EUR	*0,00 EUR*
darin schwebendes Ergebnis:	-214,40 EUR	4.000,00 EUR
Liquidität		davon Rücklage:
• Geldmarktkonto	276,39 EUR	214,34 EUR
		276,39 EUR
RÜCKLAGE per 31.12.2023		**214,34 EUR**
✱ Rücklagendotierung per 31.12.2023		25,05 EUR
✱ Rücklagen per 31.12.2022		189,29 EUR
✱ Offene Fördermittelzusagen		**0,00 EUR**
✱ Verfügbare Mittel für Ausgaben		**62,05**

Salden	***29.12.2023***	
	0,00 EUR	
Geldmarktkonto	*276,39 EUR*	
Depot- und Kontoanlagen	*3.000,00 EUR*	
Vermögensverwaltung	*1.000,00 EUR*	
		4.276,39 EUR

Summe	**4.276,39 EUR**

29.12.2023

Stiftung Region Lensahn

Stiftungsfonds in der Bürger-Stiftung Ostholstein

01- 013

Einnahmen

• Erträge Stiftungsfonds	83,50 EUR	
• Erträge Liquiditätsvorhaltung	0,00 EUR	
• Allgemeine Spenden	0,00 EUR	
• Zweckgebundene Spenden	0,00 EUR	
		83,50 EUR
Nachrichtlich:		
• ***Depoterträge laufendes Jahr***	83,50 EUR	
• ***Depoterträge gebucht***	83,50 EUR	
• ***Depoterträge nicht gebucht***	0,00 EUR	
	WAHR	83,50 EUR
• Zustiftungen	0,00 EUR	
		0,00 EUR
		83,50 EUR

Ausgaben

• Allgemeine Fördermaßnahme	0,00 EUR	
• Personalaufwand	0,00 EUR	
• Sachaufwand (VerwK / Gebühren)	0,00 EUR	
• Sachaufwand (Öffentlichkeitsarbeit)	0,00 EUR	
• Sonstiger Aufwand	0,00 EUR	
		0,00 EUR

Saldo Einnahmen ./. Ausgaben	**83,50 EUR**
Anfangsbestand	4.392,89 EUR
Ergebnis aus Finanztransaktionen	0,00 EUR
Summe	**4.476,39 EUR**

Vorhandenes Geldvermögen

Kapitalanlagen		*Zeitwert per 29.12.2023*
• Vermögensverwaltung	1.000,00 EUR	*994,40 EUR*
• BAY.LDSBK.IS. 17/30	1.000,00 EUR	*860,20 EUR*
• DEKABANK DGZ MTN.S.7392	2.000,00 EUR	*1.931,00 EUR*
• Geldmarktkonto (vorübergehend)	0,00 EUR	*0,00 EUR*
darin schwebendes Ergebnis:	-214,40 EUR	4.000,00 EUR
Liquidität		davon Rücklage:
• Geldmarktkonto	476,39 EUR	214,34 EUR
		476,39 EUR
RÜCKLAGE per 31.12.2023		**214,34 EUR**
✱ Rücklagendotierung per 31.12.2023		25,05 EUR
✱ Rücklagen per 31.12.2022		189,29 EUR
✱ Offene Fördermittelzusagen		**0,00 EUR**
✱ Verfügbare Mittel für Ausgaben		**262,05 EUR**

Salden	***29.12.2023***	
	0,00 EUR	
Geldmarktkonto	*476,39 EUR*	
Depot- und Kontoanlagen	*3.000,00 EUR*	
Vermögensverwaltung	*1.000,00 EUR*	
		4.476,39 EUR

Summe	**4.476,39 EUR**

29.12.2023

Stiftung Scharbeutz

Stiftungsfonds in der Bürger-Stiftung Ostholstein

01- 015

Einnahmen

• Erträge Stiftungsfonds	83,50 EUR	
• Erträge Liquiditätsvorhaltung	0,00 EUR	
• Allgemeine Spenden	0,00 EUR	
• Zweckgebundene Spenden	0,00 EUR	
		83,50 EUR
Nachrichtlich:		
• ***Depoterträge laufendes Jahr***	83,50 EUR	
• ***Depoterträge gebucht***	83,50 EUR	
• ***Depoterträge nicht gebucht***	0,00 EUR	
	WAHR	83,50 EUR
• Zustiftungen	0,00 EUR	
		0,00 EUR
		83,50 EUR

Ausgaben

• Allgemeine Fördermaßnahme	0,00 EUR	
• Personalaufwand	0,00 EUR	
• Sachaufwand (VerwK / Gebühren)	0,00 EUR	
• Sachaufwand (Öffentlichkeitsarbeit)	0,00 EUR	
• Sonstiger Aufwand	0,00 EUR	
		0,00 EUR

Saldo Einnahmen ./. Ausgaben	**83,50 EUR**
Anfangsbestand	4.392,89 EUR
Ergebnis aus Finanztransaktionen	0,00 EUR
Summe	**4.476,39 EUR**

Vorhandenes Geldvermögen

Kapitalanlagen		*Zeitwert per 29.12.2023*
• Vermögensverwaltung	1.000,00 EUR	*994,40 EUR*
• BAY.LDSBK.IS. 17/30	1.000,00 EUR	*860,20 EUR*
• DEKABANK DGZ MTN.S.7392	2.000,00 EUR	*1.931,00 EUR*
• Geldmarktkonto (vorübergehend)	0,00 EUR	*0,00 EUR*
darin schwebendes Ergebnis:	-214,40 EUR	4.000,00 EUR
Liquidität		davon Rücklage:
• Geldmarktkonto	476,39 EUR	214,34 EUR
		476,39 EUR
RÜCKLAGE per 31.12.2023		**214,34 EUR**
✱ Rücklagendotierung per 31.12.2023		25,05 EUR
✱ Rücklagen per 31.12.2022		189,29 EUR
✱ Offene Fördermittelzusagen		**0,00 EUR**
✱ Verfügbare Mittel für Ausgaben		**262,05 EUR**

Salden	*29.12.2023*	
	0,00 EUR	
Geldmarktkonto	*476,39 EUR*	
Depot- und Kontoanlagen	*3.000,00 EUR*	
Vermögensverwaltung	*1.000,00 EUR*	
		4.476,39 EUR

Summe	**4.476,39 EUR**

29.12.2023

Stiftung Timmendorfer Strand

Stiftungsfonds in der Bürger-Stiftung Ostholstein

01- 016

Einnahmen

• Erträge Stiftungsfonds	83,50 EUR	
• Erträge Liquiditätsvorhaltung	0,00 EUR	
• Allgemeine Spenden	0,00 EUR	
• Zweckgebundene Spenden	0,00 EUR	
		83,50 EUR
Nachrichtlich:		
• ***Depoterträge laufendes Jahr***	83,50 EUR	
• ***Depoterträge gebucht***	83,50 EUR	
• ***Depoterträge nicht gebucht***	0,00 EUR	
	WAHR	83,50 EUR
• Zustiftungen	0,00 EUR	
		0,00 EUR
		83,50 EUR

Ausgaben

• Allgemeine Fördermaßnahme	0,00 EUR	
• Personalaufwand	0,00 EUR	
• Sachaufwand (VerwK / Gebühren)	0,00 EUR	
• Sachaufwand (Öffentlichkeitsarbeit)	0,00 EUR	
• Sonstiger Aufwand	0,00 EUR	
		0,00 EUR

Saldo Einnahmen ./. Ausgaben	**83,50 EUR**
Anfangsbestand	4.392,89 EUR
Ergebnis aus Finanztransaktionen	0,00 EUR
Summe	**4.476,39 EUR**

Vorhandenes Geldvermögen

Kapitalanlagen		*Zeitwert per 29.12.2023*
• Vermögensverwaltung	1.000,00 EUR	*994,40 EUR*
•		
• BAY.LDSBK.IS. 17/30	1.000,00 EUR	*860,20 EUR*
• DEKABANK DGZ MTN.S.7392	2.000,00 EUR	*1.931,00 EUR*
• Geldmarktkonto (vorübergehend)	0,00 EUR	*0,00 EUR*
•	0,00 EUR	*0,00 EUR*
darin schwebendes Ergebnis:	-214,40 EUR	4.000,00 EUR
Liquidität		davon Rücklage:
• Geldmarktkonto	476,39 EUR	214,34 EUR
		476,39 EUR
RÜCKLAGE per 31.12.2023		**214,34 EUR**
✱ Rücklagendotierung per 31.12.2023		25,05 EUR
✱ Rücklagen per 31.12.2022		189,29 EUR
✱ Offene Fördermittelzusagen		**0,00 EUR**
✱ Verfügbare Mittel für Ausgaben		**262,05 EUR**

Salden	***29.12.2023***	
	0,00 EUR	
Geldmarktkonto	*476,39 EUR*	
Depot- und Kontoanlagen	*3.000,00 EUR*	
Vermögensverwaltung	*1.000,00 EUR*	
		4.476,39 EUR

Summe	**4.476,39 EUR**

29.12.2023	Bürgerstiftung Bad Schwartau **Stiftungsfonds in der Bürger-Stiftung Ostholstein**	01- 017

Einnahmen

		davon aus Wohnungsvermietung
• Erträge Stiftungsfonds	11.053,66 EUR	9.208,43 EUR
• Erträge Liquiditätsvorhaltung	0,00 EUR	
• Allgemeine Spenden	660,00 EUR	
nachrichtlich davon für Geburtstag	*260,00 EUR*	
• Zweckgebundene Spenden	0,00 EUR	
		11.713,66 EUR
		11.713,66 EUR

Nachrichtlich:

• ***Depoterträge laufendes Jahr***	1.845,23 EUR	
• ***Depoterträge gebucht***	1.845,23 EUR	
• ***Depoterträge nicht gebucht***	0,00 EUR	
	WAHR	

Offene Fördermittelzusagen	**Betrag**	**Zusagedatum**
• 01-017-		
• 01-017-		
• 01-017-		
	0,00 EUR	**FALSCH**

• Zustiftungen Kapitalstock	10.000,00 EUR	Vermächtnis Schoch
nachrichtlich Sachzustiftung	*0,00 EUR*	
		10.000,00 EUR
		21.713,66 EUR

Ausgaben

• Operative Zweckverwirklichung	300,00 EUR	**WAHR**
• Allgemeine Fördermaßnahme	1.080,00 EUR	**WAHR**
• Personalaufwand	0,00 EUR	
• Sachaufwand (VerwK / Gebühren)	0,00 EUR	
• Sachaufwand (Öffentlichkeitsarbeit)	0,00 EUR	davon Wohnungsverwaltung
• Sonstiger Aufwand	4.287,67 EUR	4.287,67 EUR
nachrichtlich: *davon investive Ausgaben ins Vermögen*		
davon investiv (Stiftungskapital)		5.667,67 EUR

Saldo Einnahmen ./. Ausgaben	**16.045,99 EUR**
Anfangsbestand	190.240,80 EUR
Ergebnis aus Finanztransaktionen	0,00 EUR
Summe	**206.286,79 EUR**

Vorhandenes Geldvermögen

Kapitalanlagen		*Zeitwert per 29.12.2023*
• Bürgerstiftungsfonds (ehem. Nordlux)	1.130,80 EUR	*951,06 EUR*
• BAY. LDBK. 1,82 % Nachrang-Anleihe 21/31	400,00 EUR	*293,84 EUR*
• BAY. LDBK. NACHRANG IHS V.18(28)	10.000,00 EUR	*8.225,00 EUR*
• SPK HOLSTEIN INH.SCHV.SER 321 V. 23(28)	199,41 EUR	*199,30 EUR*
• NORDLB NACHRANG 2015	10.000,00 EUR	*9.700,00 EUR*
• NORDLB NACHR. 01 13/23	0,00 EUR	*0,00 EUR*
• NORDLB KOMBIANLEIHE 03/17	2.000,00 EUR	*1.920,80 EUR*
• UNIIMMO: DEUTSCHLAND INH.-ANTEILE	10.000,00 EUR	*9.965,00 EUR*
• BAY. LDBK MED.TERM.IHS.23(25)	4.000,00 EUR	*3.976,00 EUR*
• NORDLB NACHRANGANLEIHE 2016	10.000,00 EUR	*9.760,00 EUR*
• DEKA-STIFTUNGEN BALANCE	10.034,13 EUR	*9.595,17 EUR*
• LB.HESS.-THR. NACHR-IHS 14/24	4.000,00 EUR	*3.900,00 EUR*
• Bayern LB 3,50% Festzinsanleihe 2023-2026	10.000,00 EUR	*9.986,00 EUR*
• BAY.LDSBK.IS. 17/30	1.500,00 EUR	*1.290,30 EUR*
• BAY.LDSBK.IS. 17/32	5.000,00 EUR	*4.106,00 EUR*
• Geldmarktkonto (vorübergehend)	94,10 EUR	*94,10 EUR*
• Vermögensverwaltung	85.500,00 EUR	*85.021,19 EUR*
darin schwebendes Ergebnis:	-4.874,68 EUR	163.858,44 EUR
Vorhandenes Sachvermögen		**118.000,00 EUR**
Stiftungskapital	**GV + SV**	**281.858,44 EUR**

Liquidität		davon Rücklage:
• Geldmarktkonten	42.428,35 EUR	8.784,12 EUR
aufzulösendes Konto	0,00 EUR	
		42.428,35 EUR
RÜCKLAGE per 31.12.2023		**8.784,12 EUR**
✱ Rücklagendotierung per 31.12.2023		1.105,37 EUR
✱ Rücklagen per 31.12.2022		7.678,75 EUR
✱ **Offene Fördermittelzusagen**		**0,00 EUR**
✱ **Verfügbare Mittel für Ausgaben**		**33.644,23 EUR**

Salden	***29.12.2023***	
Allgemein GMK	*24.853,84 EUR*	
Sonderkonto Wohnungsverwaltung	*17.668,61 EUR*	
Depot- und Kontoanlagen	*78.264,34 EUR*	
Vermögensverwaltung	*85.500,00 EUR*	*206.286,79 EUR*
Summe		**206.286,79 EUR**

29.12.2023

Bürgerstiftung Bad Schwartau

Stiftungsfonds in der Bürger-Stiftung Ostholstein

01- 017

Vorhandenes Sachvermögen

im Stiftungskapital

29.12.2023

Gegenstand	Beschaffungsjahr	Beschaffungswert	Nutzungsdauer in Jahren	Wert am 31.12. des Beschaffungsjahres	*Zeitwert per 29.12.2023*
• ETW in Bad Schwartau	2016	118.000,00 EUR		118.000,00 EUR	
		118.000,00 EUR		118.000,00 EUR	0,00 EUR

Vorhandenes Sachvermögen

außerhalb des Stiftungskapitals

29.12.2023

Gegenstand	Beschaffungsjahr	Beschaffungswert	Nutzungsdauer in Jahren	Wert am 31.12. des Beschaffungsjahres	*Zeitwert per 29.12.2023*
• Schaukasten	2013	1.190,00 EUR	10	1.190,00 EUR	*0,00 EUR*
		1.190,00 EUR		1.190,00 EUR	0,00 EUR

29.12.2023

ATSV-Stiftung

Stiftungsfonds in der Bürger-Stiftung Ostholstein

01- 018

Einnahmen

• Erträge Stiftungsfonds	3.771,40 EUR	
• Erträge Liquiditätsvorhaltung	0,00 EUR	
• Allgemeine Spenden	0,00 EUR	
• Zweckgebundene Spenden	0,00 EUR	
		3.771,40 EUR
		3.771,40 EUR
Nachrichtlich:		
• ***Depoterträge laufendes Jahr***	3.771,40 EUR	
• ***Depoterträge gebucht***	3.771,40 EUR	
• ***Depoterträge nicht gebucht***	0,00 EUR	
	WAHR	
• Zustiftungen	18.421,89 EUR	
		18.421,89 EUR
		22.193,29 EUR

Ausgaben

• Allgemeine Fördermaßnahme	3.000,00 EUR	
• Personalaufwand	0,00 EUR	
• Sachaufwand (VerwK / Gebühren)	0,00 EUR	
• Sachaufwand (Öffentlichkeitsarbeit)	0,00 EUR	
• Sonstiger Aufwand	0,00 EUR	
		3.000,00 EUR

Saldo Einnahmen ./. Ausgaben	**19.193,29 EUR**
Anfangsbestand	231.789,76 EUR
Ergebnis aus Finanztransaktionen	0,00 EUR
Summe	**250.983,05 EUR**

Vorhandenes Geldvermögen

Kapitalanlagen		*Zeitwert per 29.12.2023*
• NORDLB NACHRANGANLEIHE 2016	10.000,00 EUR	*9.760,00 EUR*
• BAY. LDBK. 1,82 % Nachrang-Anleihe 21/31	11.900,00 EUR	*8.741,74 EUR*
• Bürgerstiftungsfonds (ehem. Nordlux)	38.018,40 EUR	*33.567,04 EUR*
• Vermögensverwaltung	64.000,00 EUR	*63.641,59 EUR*
• BAY. LDBK. NACHRANG IHS V.18(28)	10.000,00 EUR	*8.225,00 EUR*
• BAY.LDSBK.IS. 17/30	4.000,00 EUR	*3.440,80 EUR*
• BAY.LDSBK.IS. 17/32	1.500,00 EUR	*1.231,80 EUR*
• NORDLB NACHR. 01 13/23	0,00 EUR	*0,00 EUR*
• LB.HESS.-THR.IS.13/23	0,00 EUR	*0,00 EUR*
• LB.HESS.-THR. NACHRANG-IHS 14/24	5.000,00 EUR	*4.875,00 EUR*
• NORDLB GELDM.FRN 19/15	5.000,00 EUR	*4.566,50 EUR*
• NORDLB GELDM.FRN 20/15	0,00 EUR	*0,00 EUR*
• NORDLB NACHRANG 2015	11.000,00 EUR	*10.670,00 EUR*
• NORDLB 3,10% EO-IHS 22/26	15.000,00 EUR	*14.718,00 EUR*
• BAY.LDSBK.IS. 23/25	25.000,00 EUR	*24.762,50 EUR*
• NORDLB KOMBIANLEIHE 03/17	2.000,00 EUR	*1.920,80 EUR*
• SPARKASSE HOLSTEIN INH.SCHV.SER 321 23(28)	9.272,75 EUR	*9.267,45 EUR*
• Bayern LB 3,50% Festzinsanleihe 2023-2026	10.000,00 EUR	*9.986,00 EUR*
• DEKABANK DGZ MTN.S.7392	10.000,00 EUR	*9.655,00 EUR*
• Giro- / Geldmarktkonto (vorübergehend)	1.584,88 EUR	*1.584,88 EUR*
• BAY. LDBK MED.TERM.IHS.23(25)	11.500,00 EUR	*11.431,00 EUR*
darin schwebendes Ergebnis:	-12.730,93 EUR	244.776,03 EUR
Liquidität		
		davon Rücklage:
• Giro- / Geldmarktkonto	6.207,02 EUR	3.724,01 EUR
		6.207,02 EUR

RÜCKLAGE per 31.12.2023	**3.724,01 EUR**
✱ Rücklagendotierung per 31.12.2023	377,14 EUR
✱ Rücklagen per 31.12.2022	3.346,87 EUR
✱ **Offene Fördermittelzusagen**	**0,00 EUR**
✱ **Verfügbare Mittel für Ausgaben**	**2.483,01 EUR**

Salden	***29.12.2023***	
Allgemein Giro	*7.791,90 EUR*	
Depot- und Kontoanlagen	*179.191,15 EUR*	
Vermögensverwaltung	*64.000,00 EUR*	
		250.983,05 EUR

Summe	**250.983,05 EUR**

29.12.2023

Hannelore Kuhlmann Stiftung

Stiftungsfonds in der Bürger-Stiftung Ostholstein

01- 019

Einnahmen

• Erträge Stiftungsfonds	835,92 EUR	
• Erträge Liquiditätsvorhaltung	0,00 EUR	
• Allgemeine Spenden	0,00 EUR	
• Zweckgebundene Spenden	0,00 EUR	
		835,92 EUR
Nachrichtlich:		
• ***Depoterträge laufendes Jahr***	835,92 EUR	
• ***Depoterträge gebucht***	835,92 EUR	
• ***Depoterträge nicht gebucht***	0,00 EUR	
	WAHR	
		835,92 EUR
• Zustiftungen	0,00 EUR	
		0,00 EUR
		835,92 EUR

Ausgaben

• Allgemeine Fördermaßnahme	0,00 EUR	
• Personalaufwand	0,00 EUR	
• Sachaufwand (VerwK / Gebühren)	0,00 EUR	
• Sachaufwand (Öffentlichkeitsarbeit)	0,00 EUR	
• Sonstiger Aufwand	0,00 EUR	
		0,00 EUR

Saldo Einnahmen ./. Ausgaben	**835,92 EUR**
Anfangsbestand	45.098,75 EUR
Ergebnis aus Finanztransaktionen	0,00 EUR
Summe	**45.934,67 EUR**

Vorhandenes Geldvermögen

Kapitalanlagen		*Zeitwert per 29.12.2023*
• NORDLB NACHRANG 2015	2.000,00 EUR	*1.940,00 EUR*
• NORDLB NACHRANGANLEIHE 2016	5.000,00 EUR	*4.880,00 EUR*
• DEKA-STIFTUNGEN BALANCE	20.167,55 EUR	*19.244,55 EUR*
• NORDLB GELDM.FRN 19/15	2.500,00 EUR	*2.283,25 EUR*
• NORDLB GELDM.FRN 20/15	0,00 EUR	*0,00 EUR*
• SPARKASSE HOLSTEIN INH.SCHV.SER 321 23	2.492,68 EUR	*2.491,25 EUR*
•		
• BAY. LDBK. NACHRANG IHS V.18(28)	1.000,00 EUR	*822,50 EUR*
• BAY.LDSBK.IS. 17/30	300,00 EUR	*258,06 EUR*
• DEKABANK DGZ MTN.S.7392	2.000,00 EUR	*1.931,00 EUR*
• Vermögensverwaltung	4.500,00 EUR	*4.474,80 EUR*
• Geldmarktkonto (vorübergehend)	39,77 EUR	*39,77 EUR*
darin schwebendes Ergebnis:	-1.634,82 EUR	40.000,00 EUR
Liquidität		
		davon Rücklage:
• Geldmarktkonten	5.934,67 EUR	1.151,61 EUR
		5.934,67 EUR
RÜCKLAGE per 31.12.2023		**1.151,61 EUR**
✱ Rücklagendotierung per 31.12.2023		83,59 EUR
✱ Rücklagen per 31.12.2022		1.068,02 EUR
✱ **Offene Fördermittelzusagen**		**0,00 EUR**
✱ **Verfügbare Mittel für Ausgaben**		**4.783,06 EUR**

Salden	***29.12.2023***	
Allgemein GMK	*5.974,44 EUR*	
Depot- und Kontoanlagen	*35.460,23 EUR*	
Vermögensverwaltung	*4.500,00 EUR*	
		45.934,67 EUR

Summe	**45.934,67 EUR**

29.12.2023

Bürgerstiftung Eutin

Stiftungsfonds in der Bürger-Stiftung Ostholstein

01- 020

Einnahmen

• Erträge Stiftungsfonds	1.372,25 EUR	
• Erträge Liquiditätsvorhaltung	0,00 EUR	
• Allgemeine Spenden	2.600,00 EUR	
• Zweckgebundene Spenden	8.530,00 EUR	*Eutiner Köpfe: TEUR 8,5*
• Einnahmen aus eigenen Aktivitäte	0,00 EUR	
• Einnahme aus Sponsoring	0,00 EUR	
		12.502,25 EUR
		12.502,25 EUR
Nachrichtlich:		
• ***Depoterträge laufendes Jahr***	1.372,25 EUR	
• ***Depoterträge gebucht***	1.372,25 EUR	
• ***Depoterträge nicht gebucht***	0,00 EUR	
	WAHR	
• Zustiftungen	500,00 EUR	
		500,00 EUR
		13.002,25 EUR

Ausgaben

• Operative Zweckverwirklichung	5.927,01 EUR	**WAHR**
• Allgemeine Fördermaßnahme	440,00 EUR	**WAHR**
• Personalaufwand	0,00 EUR	
• Sachaufwand (VerwK / Gebühren)	0,00 EUR	
• Sachaufwand (Öffentlichkeitsarbeit)	0,00 EUR	
• Sonstiger Aufwand	91,00 EUR	
		6.458,01 EUR

Saldo Einnahmen ./. Ausgaben	**6.544,24 EUR**
Anfangsbestand	68.328,37 EUR
Ergebnis aus Finanztransaktionen	0,00 EUR
Summe	**74.872,61 EUR**

Vorhandenes Geldvermögen

Kapitalanlagen		*Zeitwert per 29.12.2023*
• BAY. LDBK. 1,82 % Nachrang-Anleihe 21/31	500,00 EUR	*367,30 EUR*
• LB.HESS.-THR. NACHR-IHS 14/24	6.000,00 EUR	*5.850,00 EUR*
• DEKABANK DGZ MTN.S.7392	5.000,00 EUR	*4.827,50 EUR*
• DEKABANK DGZ MTN.S.7392	7.000,00 EUR	*6.758,50 EUR*
• NORDLB NACHRANG 2015	5.000,00 EUR	*4.850,00 EUR*
• NORDLB 3,10% EO-IHS 22/26	1.000,00 EUR	*996,50 EUR*
• NORDLB NACHRANGANLEIHE 2016	5.000,00 EUR	*4.970,00 EUR*
• BAY. LDBK MED.TERM.IHS.23(25)	7.500,00 EUR	*7.455,00 EUR*
• BAY.LDSBK.IS. 17/30	4.200,00 EUR	*3.612,84 EUR*
• Geldmarktkonto (vorübergehend)	97,80 EUR	*97,80 EUR*
• Vermögensanlage	18.500,00 EUR	*18.396,40 EUR*
darin schwebendes Ergebnis:	-1.615,96 EUR	59.797,80 EUR
Liquidität		
•		davon Rücklage:
• Geldmarktkonten	15.074,81 EUR	2.788,92 EUR
		15.074,81 EUR
RÜCKLAGE per 31.12.2023		**2.788,92 EUR**
✱ Rücklagendotierung per 31.12.2023		411,68 EUR
✱ Rücklagen per 31.12.2022		2.377,24 EUR
✱ Offene Fördermittelzusagen		**0,00 EUR**
✱ Verfügbare Mittel für Ausgaben		**12.285,89 EUR**

Salden	***29.12.2023***	
Allgemein GMK	*15.172,61 EUR*	
Depot- und Kontoanlagen	*41.200,00 EUR*	
Vermögensverwaltung	*18.500,00 EUR*	
		74.872,61 EUR

Summe	**74.872,61 EUR**

29.12.2023

Stiftung Kinderherz Timmendorfer Strand

Stiftungsfonds in der Bürger-Stiftung Ostholstein

01- 021

Einnahmen

• Erträge Stiftungsfonds	349,85 EUR	
• Erträge Liquiditätsvorhaltung	0,00 EUR	
• Allgemeine Spenden	0,00 EUR	* NICHT ZULÄSSIG *
• Zweckgebundene Spenden	0,00 EUR	
* … gelten gemäß Statut als Zustiftungen.		349,85 EUR
Nachrichtlich:		
• ***Depoterträge laufendes Jahr***	349,85 EUR	
• ***Depoterträge gebucht***	349,85 EUR	
• ***Depoterträge nicht gebucht***	0,00 EUR	
	WAHR	
		349,85 EUR
• Zustiftungen	0,00 EUR	
		0,00 EUR
		349,85 EUR

Ausgaben

• Allgemeine Fördermaßnahme	0,00 EUR
• Personalaufwand	0,00 EUR
• Sachaufwand (VerwK / Gebühren)	0,00 EUR
• Sachaufwand (Öffentlichkeitsarbeit)	0,00 EUR
• Sonstiger Aufwand	0,00 EUR
	0,00 EUR

Saldo Einnahmen ./. Ausgaben	**349,85 EUR**
Anfangsbestand	17.487,21 EUR
Ergebnis aus Finanztransaktionen	0,00 EUR
Summe	**17.837,06 EUR**

Vorhandenes Geldvermögen

Kapitalanlagen		*Zeitwert per 29.12.2023*
• NORDLB NACHRANGANLEIHE 2016	2.000,00 EUR	*1.952,00 EUR*
• SPK HOLSTEIN IHS.SER 321 V. 23(28)	997,07 EUR	*996,50 EUR*
• DEKA-STIFTUNGEN BALANCE	5.116,50 EUR	*4.878,90 EUR*
• NORDLB GELDM.FRN 19/15	1.000,00 EUR	*913,30 EUR*
• BAY. LDBK MED.TERM.IHS.23(25)	3.000,00 EUR	*2.982,00 EUR*
• Vermögensverwaltung	1.800,00 EUR	*1.789,92 EUR*
• Geldmarktkonto (vorübergehend)	96,93 EUR	*96,93 EUR*
darin schwebendes Ergebnis:	-400,95 EUR	14.010,50 EUR
Liquidität		
		davon Rücklage:
• Geldmarktkonten	3.826,56 EUR	504,53 EUR
		3.826,56 EUR
RÜCKLAGE per 31.12.2023		**504,53 EUR**
✱ Rücklagendotierung per 31.12.2023		104,96 EUR
✱ Rücklagen per 31.12.2022		399,57 EUR
✱ **Offene Fördermittelzusagen**		**0,00 EUR**
✱ **Verfügbare Mittel für Ausgaben**		**3.322,03 EUR**

Salden	***29.12.2023***	
Allgemein GMK	*3.923,49 EUR*	
Depot- und Kontoanlagen	*12.113,57 EUR*	
Vermögensverwaltung	*1.800,00 EUR*	
		17.837,06 EUR

Summe	**17.837,06 EUR**

26.01.2024 / 12:37

2023 - StF 01-21 - ReWe_Konten.xlsxPräsentation

29.12.2023

Segler-Stiftung Malente

Stiftungsfonds in der Bürger-Stiftung Ostholstein

01- 022

Einnahmen

• Erträge Stiftungsfonds	236,75 EUR	
• Erträge Liquiditätsvorhaltung	0,00 EUR	
• Allgemeine Spenden	0,00 EUR	* NICHT ZULÄSSIG *
• Zweckgebundene Spenden	0,00 EUR	* NICHT ZULÄSSIG *
• Sonstige Einnahme	0,00 EUR	
		236,75 EUR

Nachrichtlich:

• ***Depoterträge laufendes Jahr***	236,75 EUR	
• ***Depoterträge gebucht***	236,75 EUR	
• ***Depoterträge nicht gebucht***	0,00 EUR	
	WAHR	
		236,75 EUR
• Zustiftungen	3.170,00 EUR	
		3.170,00 EUR
		3.406,75 EUR

Ausgaben

• Allgemeine Fördermaßnahme	0,00 EUR	
• Personalaufwand	0,00 EUR	
• Sachaufwand (VerwK / Gebühren)	0,00 EUR	
• Sachaufwand (Öffentlichkeitsarbeit)	0,00 EUR	
• Sonstiger Aufwand	0,00 EUR	
		0,00 EUR

Saldo Einnahmen ./. Ausgaben	**3.406,75 EUR**
Anfangsbestand	17.488,74 EUR
Ergebnis aus Finanztransaktionen	0,00 EUR
Summe	**20.895,49 EUR**

Vorhandenes Geldvermögen

Kapitalanlagen		*Zeitwert per 29.12.2023*
• BAY. LDBK. NACHRANG IHS V.18(28)	2.000,00 EUR	*1.645,00 EUR*
• BAY.LDSBK.IS. 17/30	1.200,00 EUR	*1.032,24 EUR*
• NORDLB NACHR. 01 13/23	0,00 EUR	*0,00 EUR*
• LB.HESS.-THR. NACHR-IHS 14/24	1.000,00 EUR	*975,00 EUR*
• NORDLB GELDM.FRN 19/15	1.000,00 EUR	*913,30 EUR*
• NORDLB GELDM.FRN 20/15	0,00 EUR	*0,00 EUR*
• SPARKASSE HOLSTEIN INH.SCHV.SER 321 V. 23(28	2.592,38 EUR	*2.590,90 EUR*
• Bayern LB 3,50% Festzinsanleihe 2023-2026	1.500,00 EUR	*1.497,90 EUR*
• BAY. LDBK MED.TERM.IHS 23(25)	1.000,00 EUR	*994,00 EUR*
• NORDLB 3,10% EO-IHS 22/26	2.000,00 EUR	*1.962,40 EUR*
• DEKABANK DGZ MTN.S.7392	1.000,00 EUR	*965,50 EUR*
• BAY. LDBK. 1,82 % Nachrang-Anleihe 21/31	1.100,00 EUR	*808,06 EUR*
• Geldmarktkonto (vorübergehend)	427,62 EUR	*427,62 EUR*
• Vermögensverwaltung	3.000,00 EUR	*2.983,20 EUR*
darin schwebendes Ergebnis:	-1.024,88 EUR	17.820,00 EUR

Liquidität		
		davon Rücklage:
• Geldmarktkonten	3.075,49 EUR	199,81 EUR
		3.075,49 EUR

RÜCKLAGE per 31.12.2023	**199,81 EUR**
✱ Rücklagendotierung per 31.12.2023	23,68 EUR
✱ Rücklagen per 31.12.2022	176,13 EUR
✱ **Offene Fördermittelzusagen**	**0,00 EUR**
✱ **Verfügbare Mittel für Ausgaben**	**2.875,68 EUR**

Salden	***29.12.2023***	
Allgemein GMK	*3.503,11 EUR*	
Depot- und Kontoanlagen	*14.392,38 EUR*	
Vermögensverwaltung	*3.000,00 EUR*	
		20.895,49 EUR

Summe	**20.895,49 EUR**

29.12.2023

Bürgerstiftung Region Neustadt

Stiftungsfonds in der Bürger-Stiftung Ostholstein

01- 023

Einnahmen

• Erträge Stiftungsfonds	472,14 EUR	
• Erträge Liquiditätsvorhaltung	0,00 EUR	
• Allgemeine Spenden	0,00 EUR	
• Zweckgebundene Spenden	0,00 EUR	
• Sonstige Einnahme	0,00 EUR	
		472,14 EUR
Nachrichtlich:		
• ***Depoterträge laufendes Jahr***	450,05 EUR	
• ***Depoterträge gebucht***	450,05 EUR	
• ***Depoterträge nicht gebucht***	0,00 EUR	
	WAHR	
		472,14 EUR
• Zustiftungen	0,00 EUR	
		0,00 EUR
		472,14 EUR

Ausgaben

• Operative Zweckverwirklichung	300,00 EUR	
• Allgemeine Fördermaßnahme	0,00 EUR	**WAHR**
• Personalaufwand	0,00 EUR	
• Sachaufwand (VerwK / Gebühren)	0,00 EUR	
• Sachaufwand (Öffentlichkeitsarbeit)	0,00 EUR	
• Sonstiger Aufwand	0,00 EUR	
		300,00 EUR

Saldo Einnahmen ./. Ausgaben	**172,14 EUR**
Anfangsbestand	44.479,48 EUR
Ergebnis aus Finanztransaktionen	0,00 EUR
Summe	**44.651,62 EUR**

Vorhandenes Geldvermögen

Kapitalanlagen		*Zeitwert per 29.12.2023*
• Mitgliedschafts-Zertifikat VR Bank OH Nord-Plön eG	750,00 EUR	*750,00 EUR*
•		
•		
• BAY.LDSBK.IS. 17/30	6.000,00 EUR	*5.161,20 EUR*
• BAY.LDSBK.IS. 17/32	1.500,00 EUR	*1.231,80 EUR*
• DEKABANK DGZ MTN.S.7392	5.000,00 EUR	*4.827,50 EUR*
• Bürgerstiftungsfonds (ehem. Nordlux)	2.158,80 EUR	*1.815,66 EUR*
• SPARKASSE HOLSTEIN INH.SCHV.SER 321 V.	99,71 EUR	*99,65 EUR*
•		
• NORDLB KOMBIANLEIHE 03/17	2.000,00 EUR	*1.920,80 EUR*
•		
• LB.HESS.-THR. NACHR-IHS 14/24	4.000,00 EUR	*3.900,00 EUR*
• Vermögensverwaltung	20.500,00 EUR	*20.385,20 EUR*
• Geldmarktkonto (vorübergehend)	6,49 EUR	*6,49 EUR*
darin schwebendes Ergebnis:	-1.916,70 EUR	42.015,00 EUR
Liquidität		davon Rücklage:
• Geldmarktkonto Sparkasse	2.636,62 EUR	769,19 EUR
		2.636,62 EUR
RÜCKLAGE per 31.12.2023		**769,19 EUR**
✱ Rücklagendotierung per 31.12.2023		47,21 EUR
✱ Rücklagen per 31.12.2022		721,98 EUR
✱ Offene Fördermittelzusagen		**0,00 EUR**
✱ Verfügbare Mittel für Ausgaben		**1.867,43 EUR**

Salden	***29.12.2023***	
Allgemein GMK	*2.643,11 EUR*	
Depot- und Kontoanlagen	*21.508,51 EUR*	
Vermögensverwaltung	*20.500,00 EUR*	
		44.651,62 EUR

Summe	**44.651,62 EUR**

29.12.2023

Agnes und Hans Gerhard Ramler Stiftung

Stiftungsfonds in der Bürger-Stiftung Ostholstein

01- 024

Einnahmen

• Erträge Stiftungsfonds	4.592,26 EUR	incl. Erträge coop Anteile
• Erträge Liquiditätsvorhaltung	0,00 EUR	
• Allgemeine Spenden	40.533,97 EUR	
• Zweckgebundene Spenden	0,00 EUR	
• Sonstige Einnahme	818,04 EUR	aus Abwicklung Erbfall
		45.944,27 EUR
Nachrichtlich:		
• ***Depoterträge laufendes Jahr***	4.592,26 EUR	
• ***Depoterträge gebucht***	4.592,26 EUR	
• ***Depoterträge nicht gebucht***	0,00 EUR	
	WAHR	
		45.944,27 EUR
nachrichtlich:		
• *Bruttozufluss aus Erbfall: offen - ca.*	*600.000,00 EUR*	*Immobilie gem. Gutachten und akt. Marktwert*
•Zufluss aus Erbfall: gebucht 2023	110.533,97 EUR	Guthaben Girokonto Postbank
• Zufluss aus Erbfall: gebucht 2022	100,00 EUR	Anteile Coop
• Zufluss aus Erbfall: gebucht 2022	4.404,50 EUR	Auto
• Zustiftungen	70.000,00 EUR	aus Guthaben Postbank
		70.000,00 EUR
		115.944,27 EUR

Ausgaben

• Operative Zweckverlichung	0,00 EUR	
• Allgemeine Fördermaßnahme	300,00 EUR	
• Personalaufwand	0,00 EUR	
• Sachaufwand (VerwK / Gebühren)	0,00 EUR	
• Sachaufwand (Öffentlichkeitsarbeit)	0,00 EUR	davon Kosten Erbfall bzw. Haus:
• Sonstiger Aufwand	10.493,46 EUR	414,72 EUR
		10.078,74 EUR
		10.793,46 EUR

Saldo Einnahmen ./. Ausgaben	**105.150,81 EUR**
Anfangsbestand	297.725,60 EUR
Ergebnis aus Finanztransaktionen	0,00 EUR
Summe	**402.876,41 EUR**

Vorhandenes Geldvermögen

Kapitalanlagen		*Zeitwert per 29.12.2023*
• NORDLB NACHRANGANLEIHE 2016	2.000,00 EUR	*1.952,00 EUR*
• LB.HESS.-THR. NACHR-IHS 14/24	20.000,00 EUR	*19.500,00 EUR*
• DEKA-STIFTUNGEN BALANCE	25.280,45 EUR	*24.123,45 EUR*
• BAY. LDBK. NACHRANG IHS V.18(28)	20.000,00 EUR	*16.450,00 EUR*
• BAY. LDBK MED.TERM.IHS.23(25)	10.000,00 EUR	*9.940,00 EUR*
• BAY.LDSBK.IS. 17/30	1.500,00 EUR	*1.290,30 EUR*
• BAY. LDBK. 1,82 % Nachrang-Anleihe 21/31	50.000,00 EUR	*36.730,00 EUR*
• NORDLB GELDM.FRN 19/15	2.500,00 EUR	*2.283,25 EUR*
• NORDLB NACHRANG 2015	10.000,00 EUR	*9.700,00 EUR*
• Bayern LB 3,50% Festzinsanleihe 2023-2026	20.500,00 EUR	*20.471,30 EUR*
• Mitgliedschaft coop Nr. 215244	100,00 EUR	*100,00 EUR*
• NORDLB GZ-EO-IHS 2,7% 23(25)	5.000,00 EUR	*4.950,00 EUR*
• NORDLB GZ-EO-IHS 3,55% 23(27)	50.000,00 EUR	*49.585,00 EUR*
• Bürgerstiftungsfonds (ehem. Nordlux)	35.000,00 EUR	*31.293,70 EUR*
• DEKABANK DGZ MTN.S.7392	2.000,00 EUR	*1.931,00 EUR*
• Vermögensverwaltung	110.000,00 EUR	*109.383,98 EUR*
• Geldmarktkonto (vorübergehend)	219,55 EUR	*219,55 EUR*
darin schwebendes Ergebnis:	-24.196,47 EUR	364.100,00 EUR

Hinweis: durch Erbschaft ist Sachvermögen in Form eines Einfamilienhauses im Stiftungskapital enthalten. Aufgrund des noch anstehenden Verkaufs wird der Wert mit Null angesetzt.

Liquidität		davon Rücklage:
•		*0,00 EUR*
• Geldmarktkonten	38.776,41 EUR	9.079,76 EUR
davon: Erbfall	*818,04 EUR*	
darin schwebendes Ergebnis:	0,00 EUR	38.776,41 EUR

RÜCKLAGE per 31.12.2023		**9.079,76 EUR**
✱ Rücklagendotierung per 31.12.2023		5.431,08 EUR
✱ Rücklagen per 31.12.2022		3.648,68 EUR
✱ **Offene Fördermittelzusagen**	**2023**	**0,00 EUR**
✱ **Verfügbare Mittel für Ausgaben**		**29.696,65 EUR**

Salden	***29.12.2023***	
Allgemein GMK	*38.995,96 EUR*	
Depot- und Kontoanlagen	*253.880,45 EUR*	
Vermögensverwaltung	*110.000,00 EUR*	
		402.876,41 EUR
Summe		**402.876,41 EUR**

29.12.2023

My-Stiftung

Stiftungsfonds in der Bürger-Stiftung Ostholstein

01- 025

Einnahmen

• Erträge Kapital	7.226,49 EUR	
• Erträge Liquiditätsvorhaltung	91,00 EUR	
• Allgemeine Spenden	0,00 EUR	
• Zweckgebundene Spenden	0,00 EUR	
		7.317,49 EUR
Nachrichtlich:		
• ***Depoterträge laufendes Jahr***	7.317,49 EUR	
• ***Depoterträge gebucht***	7.317,49 EUR	
• ***Depoterträge nicht gebucht***	0,00 EUR	
	WAHR	

Fördermittelplanung

		29.12.2023
•Mitfinanzierung des Lernortes Eutin	3.500,00 EUR	jedes Jahr
•Katholische Kirche - Jugendarbeit	1.500,00 EUR	jedes Jahr
•Evangelische Kirche - Gebäude	1.500,00 EUR	jedes Jahr
GESAMT	6.500,00 EUR	
OFFEN	2.000,00 EUR	
		7.317,49 EUR
• Zustiftungen	0,00 EUR	
		0,00 EUR
		7.317,49 EUR

Ausgaben

• Allgemeine Fördermaßnahme	4.500,00 EUR	**WAHR**
• Personalaufwand	0,00 EUR	
• Sachaufwand (VerwK / Gebühren)	0,00 EUR	
• Sachaufwand (Öffentlichkeitsarbeit)	0,00 EUR	
• Sonstiger Aufwand	0,00 EUR	
		4.500,00 EUR

Saldo Einnahmen ./. Ausgaben	**2.817,49 EUR**
Anfangsbestand	303.731,90 EUR
Ergebnis aus Finanztransaktionen	0,00 EUR
Summe	**306.549,39 EUR**

Vorhandenes Geldvermögen

Kapitalanlagen		*Zeitwert per 29.12.2023*
• NORDLB NACHRANGANLEIHE 2016	10.000,00 EUR	*9.760,00 EUR*
• DEKA-STIFTUNGEN BALANCE	20.256,18 EUR	*19.352,97 EUR*
• BAY. LDBK. NACHRANG IHS V.18(28)	15.000,00 EUR	*12.337,50 EUR*
• BAY. LDBK. 1,82 % Nachrang-Anleihe 21/31	20.000,00 EUR	*14.692,00 EUR*
• BAY. LB NACHRANG IHS 20(30)	9.000,00 EUR	*7.200,00 EUR*
• BAY.LDSBK.IS. 17/32	20.000,00 EUR	*16.424,00 EUR*
• BAY. LB MED.TERM.INH.-SCHV.23(25)	41.000,00 EUR	*40.754,00 EUR*
• LB.HESS.-THR. NACHR-IHS 14/24	10.000,00 EUR	*9.750,00 EUR*
• NORDLB GELDM.FRN 19/15	10.000,00 EUR	*9.133,00 EUR*
• NORDLB NACHRANG 2015	38.000,00 EUR	*36.860,00 EUR*
• Bürgerstiftungsfonds (ehem. Nordlux)	25.000,00 EUR	*22.352,63 EUR*
• SPK HOLSTEIN INH.SCHV.SER 321 V. 23(28)	10.967,77 EUR	*10.961,50 EUR*
• DEKABANK DGZ MTN.S.7392	15.000,00 EUR	*14.482,50 EUR*
• Vermögensverwaltung	45.700,00 EUR	*45.512,69 EUR*
• Geldmarktkonto (vorübergehend)	889,09 EUR	*889,09 EUR*
darin schwebendes Ergebnis:	-20.351,16 EUR	290.813,04 EUR

Liquidität		davon Rücklage:
• Geldmarktkonten	10.736,35 EUR	6.527,24 EUR
• BAY. LDBK. 1,82 % Nachrang-Anleihe 21/31	5.000,00 EUR	*3.673,00 EUR*
darin schwebendes Ergebnis:	-1.327,00 EUR	15.736,35 EUR

RÜCKLAGEN per 31.12.2023	**11.527,24 EUR**
✱ Allgemeine Rücklage - Dotierung per 31.12.2023	0,00 EUR
✱ Freie Rücklage - Dotierung per 31.12.2023	2.195,25 EUR
✱ Freie Rücklage per 31.12.2022	9.331,99 EUR
✱ **Offene Fördermittelzusagen**	**2.000,00 EUR**
✱ **Verfügbare Mittel für Ausgaben**	**2.209,11 EUR**

Salden	***29.12.2023***	
Allgemein GMK	*11.625,44 EUR*	
Depot- und Kontoanlagen	*249.223,95 EUR*	
Vermögensverwaltung	*45.700,00 EUR*	
		306.549,39 EUR

Summe	**306.549,39 EUR**

29.12.2023

Geschwister Schütt-Manhagen Stiftung

Stiftungsfonds in der Bürger-Stiftung Ostholstein

01- 026

Einnahmen

• Erträge Kapital	397,50 EUR	
• Erträge Liquiditätsvorhaltung	0,00 EUR	
• Allgemeine Spenden	0,00 EUR	
• Zweckgebundene Spenden	0,00 EUR	
		397,50 EUR
Nachrichtlich:		
• ***Depoterträge laufendes Jahr***	397,50 EUR	
• ***Depoterträge gebucht***	397,50 EUR	
• ***Depoterträge nicht gebucht***	0,00 EUR	
	WAHR	397,50 EUR
• Zustiftungen	0,00 EUR	
		0,00 EUR
		397,50 EUR

Ausgaben

• Allgemeine Fördermaßnahme	0,00 EUR	
• Personalaufwand	0,00 EUR	
• Sachaufwand (VerwK / Gebühren)	0,00 EUR	
• Sachaufwand (Öffentlichkeitsarbeit)	0,00 EUR	
• Sonstiger Aufwand	0,00 EUR	
		0,00 EUR

Saldo Einnahmen ./. Ausgaben	**397,50 EUR**
Anfangsbestand	52.430,56 EUR
Ergebnis aus Finanztransaktionen	0,00 EUR
Summe	**52.828,06 EUR**

Vorhandenes Geldvermögen

Kapitalanlagen		*Zeitwert per 29.12.2023*
• BAY.LDSBK.IS.S.31269 VAR	0,00 EUR	*0,00 EUR*
• BAY. LDBK. NACHRANG IHS V.18(28)	5.000,00 EUR	*4.112,50 EUR*
• BAY.LDSBK.IS. 17/32	20.000,00 EUR	*16.424,00 EUR*
• Vermögensverwaltung	25.000,00 EUR	*24.860,00 EUR*
• Geldmarktkonto (vorübergehend)	0,00 EUR	*0,00 EUR*
darin schwebendes Ergebnis:	-4.603,50 EUR	50.000,00 EUR
Liquidität		
		davon Rücklage:
• Geldmarktkonten	2.828,06 EUR	1.782,82 EUR
		2.828,06 EUR
RÜCKLAGE per 31.12.2022		**1.782,82 EUR**
✱ Rücklagendotierung per 31.12.2023		39,75 EUR
✱ Rücklagen per 31.12.2022		1.743,07 EUR
✱ Offene Fördermittelzusagen		**0,00 EUR**
✱ Verfügbare Mittel für Ausgaben		**1.045,24 EUR**

Salden	***29.12.2023***	
Allgemein GMK	*2.828,06 EUR*	
Depot- und Kontoanlagen	*25.000,00 EUR*	
Vermögensverwaltung	*25.000,00 EUR*	
		52.828,06 EUR

Summe	**52.828,06 EUR**

26.01.2024 / 12:41

2023 - StF 01-26 - ReWe_Konten.xlsxPräsentation

29.12.2023

Bürger-Stiftung Gemeinde Ratekau

Stiftungsfonds in der Bürger-Stiftung Ostholstein

01- 027

Einnahmen

• Erträge Stiftungsfonds	188,28 EUR	
• Erträge Liquiditätsvorhaltung	0,00 EUR	
• Allgemeine Spenden	1.459,60 EUR	
• zweckgebundene Spenden	60,00 EUR	
		1.707,88 EUR
Nachrichtlich:		
• ***Depoterträge laufendes Jahr***	188,28 EUR	
• ***Depoterträge gebucht***	188,28 EUR	
• ***Depoterträge nicht gebucht***	0,00 EUR	
	WAHR	1.707,88 EUR
• Zustiftungen	100,00 EUR	
		100,00 EUR
		1.807,88 EUR

Ausgaben

• Operative Zweckverwirklichung	671,34 EUR	**WAHR**
• Allgemeine Fördermaßnahme	0,00 EUR	**WAHR**
• Personalaufwand	0,00 EUR	
• Sachaufwand (VerwK / Gebühren)	0,00 EUR	
• Sachaufwand (Öffentlichkeitsarbeit)	357,00 EUR	
• Sonstiger Aufwand	46,58 EUR	
nachrichtlich: davon investive Ausgaben ins Vermögen	*0,00 EUR*	
		1.074,92 EUR

Saldo Einnahmen ./. Ausgaben	**732,96 EUR**
Anfangsbestand	26.217,80 EUR
Ergebnis aus Finanztransaktionen	0,00 EUR
Summe	**26.950,76 EUR**

Vorhandenes Geldvermögen

Kapitalanlagen		*Zeitwert per 29.12.2023*
• BAY. LDBK. NACHRANG IHS V.18(28)	2.000,00 EUR	*1.645,00 EUR*
• BAY.LDSBK.IS. 17/30	5.000,00 EUR	*4.301,00 EUR*
• BAY.LDSBK.IS. 17/32	1.500,00 EUR	*1.231,80 EUR*
• NORDLB KOMBIANLEIHE 03/17	2.000,00 EUR	*1.920,80 EUR*
• BAY. LDBK. 1,82 % Nachrang-Anleihe 21/31	700,00 EUR	*514,22 EUR*
• Bürgerstiftungsfonds (ehem. Nordlux)	925,20 EUR	*864,60 EUR*
• NORDLB GZ-EO-IHS 2,7% 23(25)	800,00 EUR	*792,00 EUR*
• Vermögensverwaltung	5.000,00 EUR	*4.972,00 EUR*
• Geldmarktkonto (vorübergehend)	192,45 EUR	*192,45 EUR*
darin schwebendes Ergebnis:	-1.683,78 EUR	18.117,65 EUR
Liquidität		
• Geldmarktkonten	8.833,11 EUR	davon Rücklage: 165,07 EUR
		8.833,11 EUR

RÜCKLAGE per 31.12.2023	**165,07 EUR**
✱ Rücklagendotierung per 31.12.2023	18,83 EUR
✱ Rücklagen per 31.12.2022	146,24 EUR
✱ **Offene Fördermittelzusagen**	**0,00 EUR**
✱ **Verfügbare Mittel für Ausgaben**	**8.668,04 EUR**

Salden	***29.12.2023***
Allgemein GMK	*9.025,56 EUR*
Depot- und Kontoanlagen	*12.925,20 EUR*
Vermögensverwaltung	*5.000,00 EUR*
	26.950,76 EUR

Summe	**26.950,76 EUR**

29.12.2023

Bürger-Stiftung Gemeinde Ratekau

Stiftungsfonds in der Bürger-Stiftung Ostholstein

01- 027

Vorhandenes Sachvermögen

29.12.2023

Gegenstand	Beschaffungsjahr	Beschaffungswert	Nutzungsdauer in Jahren	Wert am 31.12.2021	*Zeitwert per 29.12.2023*
• Experimenttierset "Mein erstes Chemie Praktikum"	2013	2.314,55 EUR	05	1,00 EUR	*0,00 EUR*
• Wii-Console	2013	198,95 EUR	03	1,00 EUR	*0,00 EUR*
• Experimenttierset "Mein erstes Chemie Praktikum"	2014	2.000,00 EUR	05	1,00 EUR	*0,00 EUR*
• Schweinwerferausstattung	2015	645,63 EUR	05	1,00 EUR	*0,00 EUR*
• Kuschelecke Stern	2018	429,57 EUR	05	171,83 EUR	*0,00 EUR*
• Mensaklavier	09.2022	900,00 EUR	05	0,00 EUR	*720,00 EUR*
		6.488,70 EUR		175,83 EUR	720,00 EUR

29.12.2023

Kulturstiftung Timmendorfer Strand

Stiftungsfonds in der Bürger-Stiftung Ostholstein

01- 028

Einnahmen

• Erträge Stiftungsfonds	1.450,00 EUR	
• Erträge Liquiditätsvorhaltung	0,00 EUR	
• Allgemeine Spenden	0,00 EUR	
• Zweckgebundene Spenden	0,00 EUR	
		1.450,00 EUR
Nachrichtlich:		
• ***Depoterträge laufendes Jahr***	1.450,00 EUR	
• ***Depoterträge gebucht***	1.450,00 EUR	
• ***Depoterträge nicht gebucht***	0,00 EUR	
	WAHR	
		1.450,00
• Zustiftungen	0,00 EUR	
		0,00 EUR
		1.450,00

Ausgaben

• Operative Zweckverwirklichung	0,00 EUR	
• Allgemeine Fördermaßnahme	0,00 EUR	
• Personalaufwand	0,00 EUR	
• Sachaufwand (VerwK / Gebühren)	0,00 EUR	
• Sachaufwand (Öffentlichkeitsarbeit)	0,00 EUR	
• Sonstiger Aufwand	0,00 EUR	
		0,00 EUR

Saldo Einnahmen ./. Ausgaben	**1.450,00 EUR**
Anfangsbestand	50.216,33 EUR
Ergebnis aus Finanztransaktionen	0,00 EUR
Summe	**51.666,33 EUR**

Vorhandenes Geldvermögen

Kapitalanlagen		*Zeitwert per 29.12.2023*
• LB.HESS.-THR. NACHR-IHS 14/24	0,00 EUR	*0,00 EUR*
• NORDLB NACHRANG 2015	10.000,00 EUR	*9.700,00 EUR*
• DEKABANK DGZ MTN.S.7392	15.000,00 EUR	*14.482,50 EUR*
• NORDLB NACHRANGANLEIHE 2016	5.000,00 EUR	*4.880,00 EUR*
• BAY. LB MED.TERM.INH.-SCHV.23(25)	10.000,00 EUR	*9.940,00 EUR*
• Geldmarktkonto (vorübergehend)	0,00 EUR	*0,00 EUR*
darin schwebendes Ergebnis:	-997,50 EUR	40.000,00 EUR
Liquidität		
• Geldmarktkonten	11.666,33 EUR	davon Rücklage: 2.646,64 EUR
		11.666,33 EUR
RÜCKLAGE per 31.12.2023		**2.646,64 EUR**
✱ Rücklagendotierung per 31.12.2023		435,00 EUR
✱ Rücklagen per 31.12.2022		2.211,64 EUR
✱ **Offene Fördermittelzusagen**		**0,00 EUR**
✱ **Verfügbare Mittel für Ausgaben**		**9.019,69 EUR**

Salden	***29.12.2023***
Allgemein GMK	*11.666,33 EUR*
Depot- und Kontoanlagen	*40.000,00 EUR*
	51.666,33 EUR

Summe	**51.666,33 EUR**

26.01.2024 / 12:40

2023 - StF 01-28 - ReWe_Konten.xlsxPräsentation

29.12.2023

Kinder-Stiftung Kluvetasch-Rettin

Stiftungsfonds in der Bürger-Stiftung Ostholstein

01- 029

Einnahmen

• Erträge Stiftungsfonds	1.360,89 EUR	
• Erträge Liquiditätsvorhaltung	0,00 EUR	
• Allgemeine Spenden	0,00 EUR	
• Zweckgebundene Spenden	0,00 EUR	
		1.360,89 EUR
Nachrichtlich:		
• ***Depoterträge laufendes Jahr***	1.360,89 EUR	
• ***Depoterträge gebucht***	1.360,89 EUR	
• ***Depoterträge nicht gebucht***	0,00 EUR	
	WAHR	
		1.360,89 EUR
• Zustiftungen	0,00 EUR	
		0,00 EUR
		1.360,89 EUR

Ausgaben

• Operative Maßnahme	0,00 EUR	**WAHR**
• Allgemeine Fördermaßnahme	3.050,00 EUR	**WAHR**
• Personalaufwand	0,00 EUR	
• Sachaufwand (VerwK / Gebühren)	0,00 EUR	
• Sachaufwand (Öffentlichkeitsarbeit)	0,00 EUR	
• Sonstiger Aufwand	0,00 EUR	
		3.050,00 EUR

Saldo Einnahmen ./. Ausgaben	**-1.689,11 EUR**
Anfangsbestand	177.928,30 EUR
Ergebnis aus Finanztransaktionen	0,00 EUR
Summe	**176.239,19 EUR**

Vorhandenes Geldvermögen

Kapitalanlagen		*Zeitwert per 29.12.2023*
• BAY. LDBK. NACHRANG IHS V.18(28)	10.000,00 EUR	*8.225,00 EUR*
• LB.HESS.-THR. NACHR-IHS 14/24	5.000,00 EUR	*4.875,00 EUR*
• Bürgerstiftungsfonds (ehem. Nordlu	23.000,00 EUR	*20.564,42 EUR*
• BAY.LDSBK.IS. 17/30	1.100,00 EUR	*946,22 EUR*
• Vermögensverwaltung	100.000,00 EUR	*99.439,99 EUR*
• Geldmarktkonto (vorübergehend)	7.000,10 EUR	*7.000,10 EUR*
darin schwebendes Ergebnis:	-5.049,37 EUR	146.100,10 EUR
Liquidität		
		davon Rücklage:
• Geldmarktkonten	30.139,09 EUR	3.941,11 EUR
		30.139,09 EUR
RÜCKLAGE per 31.12.2023		**3.941,11 EUR**
✱ Rücklagendotierung per 31.12.2023		408,27 EUR
✱ Rücklagen per 31.12.2022		3.532,84 EUR
✱ **Offene Fördermittelzusagen**		**0,00 EUR**
✱ **Verfügbare Mittel für Ausgaben**		**26.197,98 EUR**

Salden	***29.12.2023***	
Allgemein GMK	*37.139,19 EUR*	
Depot- und Kontoanlagen	*39.100,00 EUR*	
Vermögensverwaltung	*100.000,00 EUR*	
		176.239,19 EUR

Summe	**176.239,19 EUR**

26.01.2024 / 12:41

2023 - StF 01-29 - ReWe_Konten.xlsxPräsentation

29.12.2023

Bernard-Stiftung

Stiftungsfonds in der Bürger-Stiftung Ostholstein

01- 030

Einnahmen

• Erträge Stiftungsfonds	784,35 EUR	
• Erträge Liquiditätsvorhaltung	0,00 EUR	
• Allgemeine Spenden	0,00 EUR	
• Zweckgebundene Spenden	0,00 EUR	
		784,35 EUR
Nachrichtlich:		
• ***Depoterträge laufendes Jahr***	784,35 EUR	
• ***Depoterträge gebucht***	784,35 EUR	
• ***Depoterträge nicht gebucht***	0,00 EUR	
	WAHR	
		784,35
• Zustiftungen	0,00 EUR	
		0,00 EUR
		784,35

Ausgaben

• Allgemeine Fördermaßnahme	0,00 EUR	
• Personalaufwand	0,00 EUR	
• Sachaufwand (VerwK / Gebühren)	0,00 EUR	
• Sachaufwand (Öffentlichkeitsarbeit)	0,00 EUR	
• Sonstiger Aufwand	0,00 EUR	
		0,00 EUR

Saldo Einnahmen ./. Ausgaben	**784,35 EUR**
Anfangsbestand	42.676,31 EUR
Ergebnis aus Finanztransaktionen	0,00 EUR
Summe	**43.460,66 EUR**

Vorhandenes Geldvermögen

Kapitalanlagen		*Zeitwert per 29.12.2023*
• BAY LB MED.TERM.INH.SCHV.23(25)	10.000,00 EUR	*9.940,00 EUR*
• LB.HESS.-THR. NACHR-IHS 14/24	5.000,00 EUR	*4.875,00 EUR*
• NORDLB GELDM.FRN 19/15	1.000,00 EUR	*913,30 EUR*
• NORDLB NACHRANG 2015	2.000,00 EUR	*1.940,00 EUR*
• SPK HOLSTEIN IHS.SER 321 V. 23(28)	997,07 EUR	*996,50 EUR*
• BAY. LDBK. NACHRANG IHS V.18(28)	5.000,00 EUR	*4.112,50 EUR*
• DEKABANK DGZ MTN.S.7392	1.000,00 EUR	*965,50 EUR*
• Vermögensverwaltung	10.000,00 EUR	*9.944,00 EUR*
• Geldmarktkonto (vorübergehend)	2,93 EUR	*2,93 EUR*
darin schwebendes Ergebnis:	-1.310,27 EUR	35.000,00 EUR
Liquidität		
		davon Rücklage:
• Geldmarktkonten	8.460,66 EUR	836,07 EUR
		8.460,66 EUR

RÜCKLAGE per 31.12.2023	**836,07 EUR**
✱ Rücklagendotierung per 31.12.2023	78,44 EUR
✱ Rücklagen per 31.12.2022	757,63 EUR
✱ **Offene Fördermittelzusagen**	**0,00 EUR**
✱ **Verfügbare Mittel für Ausgaben**	**7.624,59 EUR**

Salden	***29.12.2023***	
Allgemein GMK	*8.463,59 EUR*	
Depot- und Kontoanlagen	*24.997,07 EUR*	
Vermögensverwaltung	*10.000,00 EUR*	
		43.460,66 EUR

Summe	**43.460,66 EUR**

29.12.2023

MGM-Stiftung

Stiftungsfonds in der Bürger-Stiftung Ostholstein

01- 031

Einnahmen

		Anzahl Monate
• Erträge Depot	5.290,91 EUR	12
• Erträge aus Vermietung	16.868,64 EUR	
• Erträge Liquiditätsvorhaltung	769,09 EUR	
• Allgemeine Spenden	0,00 EUR	
• Zweckgebundene Spenden	0,00 EUR	
• Sonstige Einnahme	0,00 EUR	
		22.928,64 EUR
		22.928,64 EUR

Nachrichtlich:

• ***Depoterträge laufendes Jahr***	6.060,00 EUR
• ***Depoterträge gebucht***	6.060,00 EUR
• ***Depoterträge nicht gebucht***	0,00 EUR

WAHR

Hinweis:

Per 15.09.22 wurde eine Sonderumlage von TEUR 42,7 für Sanierungskosten der drei ETW fällig. Weitere Beträge i.H. von EUR 711,20 werden mtl. in der Zeit vom 01.10.22-01.07.23 fällig, die von den mtl. Mietflüssen in Abzug gebracht werden.

Die vorhandenen Rücklagen reichten zum 15.09.22 nicht aus. Daher wurden in 2022 alle Erträge einbehalten. Für 2023 ist ein weiterer Aufbau der Rücklagen erforderlich, da die Sanierung erst Ende 2022 beauftragt wurde und ab März 2023 für mind 25 Wochen andauert.

• Zustiftungen	0,00 EUR	
		0,00 EUR
		22.928,64 EUR

Ausgaben

• Allgemeine Fördermaßnahme	0,00 EUR	WAHR
• Personalaufwand	0,00 EUR	
• Sachaufwand (VerwK / Gebühren)	0,00 EUR	
• Sachaufwand (Öffentlichkeitsarbeit)	0,00 EUR	
		davon Wohnungsverwaltung
• Sonstiger Aufwand	34.254,49 EUR	1.065,38 EUR
davon Sonderumlagen Objekt Eutin		
		34.254,49 EUR

Saldo Einnahmen ./. Ausgaben	**-11.325,85 EUR**
Anfangsbestand	302.590,14 EUR
Ergebnis aus Finanztransaktionen	0,00 EUR
Summe	**291.264,29 EUR**

Vorhandenes Geldvermögen

Kapitalanlagen		*Zeitwert per 29.12.2023*
•		
• BAY. LB NACHRANG IHS 20(30)	261.926,23 EUR	*215.093,82 EUR*
•		*0,00 EUR*
•		*0,00 EUR*
• Vermögensverwaltung		*0,00 EUR*
• Geldmarktkonto (vorübergehend)	0,00 EUR	*0,00 EUR*

Hinweis: Es werden drei ETW im Sachvermögen ausgewiesen. Eine weitere ETW (mit Nießbrauchsrecht belastet) gehört zum Vermögen, wird aber aktuell mit 0,00 berücksichtigt.

darin schwebendes Ergebnis:	-46.832,41 EUR	261.926,23 EUR
Vorhandenes Sachvermögen		**531.663,77 EUR**
Stiftungskapital	**GV + SV**	**793.590,00 EUR**

Liquidität		davon Rücklage:
• BAY. LB NACHRANG IHS 20(30)	29.073,77 EUR	*23.875,38 EUR*
• Geldmarktkonten	264,29 EUR	25.365,49 EUR
darin schwebendes Ergebnis:	-5.198,39 EUR	29.338,06 EUR
Schwebendes Ergebnis GESAMT:	-52.030,80 EUR	

RÜCKLAGE per 31.12.2023	**25.365,49 EUR**
✱ Freie Rücklage aus WP-Verkauf HSH NORDBANK FZ 4 13/20	6.410,00 EUR
✱ Rücklagenverbrauch für Instandsetzung/Sanierung	-33.189,11 EUR
✱ Rücklagenbildung aus Erträgen	6.878,59 EUR
✱ Rücklagenbildung aus Liquidität für Sanierungen + eigene Kosten	
✱ einbehaltene Erträge aus Vermietung ab 2023 für Sanierung	11.808,05 EUR
✱ Rücklage für Instandsetzung aus Mieterträgen per 31.12.2022	6.922,94 EUR
✱ Freie Rücklage per 31.12.2022	26.535,02 EUR
✱ Offene Fördermittelzusagen	**0,00 EUR**
✱ Verfügbare Mittel für Ausgaben	**3.972,57 EUR**

Salden	***29.12.2023***
Allgemein GMK	*264,29 EUR*
Depot- und Kontoanlagen	*291.000,00 EUR*
	291.264,29 EUR
Summe	**291.264,29 EUR**

29.12.2023

MGM-Verbrauchsstiftung

Stiftungsfonds in der Bürger-Stiftung Ostholstein

01- 032

Einnahmen

• Erträge Stiftungsfonds	0,00 EUR	
• Erträge Liquiditätsvorhaltung	0,00 EUR	
• Allgemeine Spenden	0,00 EUR	
• Zweckgebundene Spenden	0,00 EUR	
		0,00 EUR
Nachrichtlich:		
• ***Depoterträge laufendes Jahr***	0,00 EUR	
• ***Depoterträge gebucht***	0,00 EUR	
• ***Depoterträge nicht gebucht***	0,00 EUR	
	WAHR	
		0,00
• Zustiftungen	0,00 EUR	
		0,00 EUR
		0,00

Ausgaben

• Allgemeine Fördermaßnahme	0,00 EUR	
• Personalaufwand	0,00 EUR	
• Sachaufwand (VerwK / Gebühren)	0,00 EUR	
• Sachaufwand (Öffentlichkeitsarbeit)	0,00 EUR	
• Sonstiger Aufwand	0,00 EUR	(Fördermaßnahmen)
		0,00 EUR

Überschuss	**0,00 EUR**
Anfangsbestand	5.000,00 EUR
Ergebnis aus Finanztransaktionen	0,00 EUR

Summe	**5.000,00 EUR**

Vorhandenes Geldvermögen

Kapitalanlagen		*Zeitwert per 29.12.2023*
• Vermögensverwaltung	5.000,00 EUR	*4.972,00 EUR*
•		*0,00 EUR*
•		*0,00 EUR*
•		
• Geldmarktkonto (vorübergehend)	0,00 EUR	*0,00 EUR*
darin schwebendes Ergebnis:	-28,00 EUR	5.000,00 EUR
Liquidität		
		davon Rücklage:
• Geldmarktkonten	0,00 EUR	0,00 EUR
		0,00 EUR

RÜCKLAGE per 31.12.2023	**0,00 EUR**
✱ Rücklagendotierung per 31.12.2023	0,00 EUR
✱ Rücklagen per 31.12.2022	0,00 EUR
✱ **Offene Fördermittelzusagen**	**0,00 EUR**
✱ **Verfügbare Mittel für Ausgaben**	**0,00 EUR**

Salden	***29.12.2023***	
Allgemein GMK	*0,00 EUR*	
Depot- und Kontoanlagen	*0,00 EUR*	
Vermögensverwaltung	*5.000,00 EUR*	
		5.000,00 EUR

Summe	**5.000,00 EUR**

29.12.2023

Familie und Beruf Ostholstein

Stiftungsfonds in der Bürger-Stiftung Ostholstein

01- 033

Einnahmen

• Erträge Stiftungsfonds	35,00 EUR	
• Erträge Liquiditätsvorhaltung	0,00 EUR	
• Allgemeine Spenden	0,00 EUR	
• Zweckgebundene Spenden	0,00 EUR	
		35,00 EUR
Nachrichtlich:		
• ***Depoterträge laufendes Jahr***	35,00 EUR	
• ***Depoterträge gebucht***	35,00 EUR	
• ***Depoterträge nicht gebucht***	0,00 EUR	
	WAHR	35,00
• Zustiftungen	0,00 EUR	
		0,00 EUR
		35,00

Ausgaben

• Allgemeine Fördermaßnahme	0,00 EUR	
• Personalaufwand	0,00 EUR	
• Sachaufwand (VerwK / Gebühren)	0,00 EUR	
• Sachaufwand (Öffentlichkeitsarbeit)	0,00 EUR	
• Sonstiger Aufwand	0,00 EUR	
		0,00 EUR

Saldo Einnahmen ./. Ausgaben	**35,00 EUR**
Anfangsbestand	2.909,75 EUR
Ergebnis aus Finanztransaktionen	0,00 EUR
Summe	**2.944,75 EUR**

Vorhandenes Geldvermögen

Kapitalanlagen		*Zeitwert per 29.12.2023*
• DEKABANK DGZ MTN.S.7392	1.000,00 EUR	*965,50 EUR*
• Vermögensverwaltung	1.500,00 EUR	*1.491,60 EUR*
• Geldmarktkonto (vorübergehend)	0,00 EUR	*0,00 EUR*
darin schwebendes Ergebnis:	-42,90 EUR	2.500,00 EUR
Liquidität		
• Geldmarktkonten	444,75 EUR	davon Rücklage: 58,50 EUR
		444,75 EUR
RÜCKLAGE per 31.12.2023		**58,50 EUR**
✱ Rücklagendotierung per 31.12.2023		10,50 EUR
✱ Rücklagen per 31.12.2022		48,00 EUR
✱ **Offene Fördermittelzusagen**		**0,00 EUR**
✱ **Verfügbare Mittel für Ausgaben**		**386,25 EUR**

Salden	***29.12.2023***	
Allgemein GMK	*444,75 EUR*	
Depot- und Kontoanlagen	*1.000,00 EUR*	
Vermögensverwaltung	*1.500,00 EUR*	
		2.944,75 EUR

Summe	**2.944,75 EUR**

26.01.2024 / 12:44

2023 - StF 01-33 - ReWe_Konten.xlsxPräsentation

29.12.2023

H.-O.-Hintz-Stiftung

Stiftungsfonds in der Bürger-Stiftung Ostholstein

01- 034

Einnahmen

• Erträge Stiftungsfonds	579,64 EUR	
• Erträge Liquiditätsvorhaltung	0,00 EUR	
• Allgemeine Spenden	0,00 EUR	
• Zweckgebundene Spenden	0,00 EUR	
		579,64 EUR
Nachrichtlich:		
• ***Depoterträge laufendes Jahr***	579,64 EUR	
• ***Depoterträge gebucht***	579,64 EUR	
• ***Depoterträge nicht gebucht***	0,00 EUR	
	WAHR	579,64
• Zustiftungen	0,00 EUR	
		0,00 EUR
		579,64

Ausgaben

• Operative Maßnahme	0,00 EUR	
• Allgemeine Fördermaßnahme	900,00 EUR	
• Personalaufwand	0,00 EUR	
• Sachaufwand (VerwK / Gebühren)	0,00 EUR	
• Sachaufwand (Öffentlichkeitsarbeit)	0,00 EUR	
• Sonstiger Aufwand	0,00 EUR	
		900,00 EUR

Saldo Einnahmen ./. Ausgaben	**-320,36 EUR**
Anfangsbestand	22.883,64 EUR
Ergebnis aus Finanztransaktionen	0,00 EUR
Summe	**22.563,28 EUR**

Vorhandenes Geldvermögen

Kapitalanlagen		*Zeitwert per 29.12.2023*
• Bürgerstiftungsfonds (ehem. Nordlux)	19.737,60 EUR	*16.600,32 EUR*
• BAY. LDBK. 1,82 % Nachrang-Anleihe 21/31	200,00 EUR	*146,92 EUR*
• Geldmarktkonto (vorübergehend)	62,40 EUR	*62,40 EUR*
darin schwebendes Ergebnis:	-3.190,36 EUR	20.000,00 EUR
Liquidität		
		davon Rücklage:
• Geldmarktkonten	2.563,28 EUR	346,32 EUR
		2.563,28 EUR
RÜCKLAGE per 31.12.2023		**346,32 EUR**
✱ Rücklagendotierung per 31.12.2023		57,96 EUR
✱ Rücklagen per 31.12.2022		288,36 EUR
✱ **Offene Fördermittelzusagen**		**0,00 EUR**
✱ **Verfügbare Mittel für Ausgaben**		**2.216,96 EUR**
Salden	***29.12.2023***	
Allgemein GMK	*2.625,68 EUR*	
Depot- und Kontoanlagen	*19.937,60 EUR*	
		22.563,28 EUR
Summe		**22.563,28 EUR**

29.12.2023

Stiftung Lions Club Eutin

Stiftungsfonds in der Bürger-Stiftung Ostholstein

01- 035

Einnahmen

• Erträge Stiftungsfonds	289,25 EUR	
• Erträge Liquiditätsvorhaltung	0,00 EUR	
• Allgemeine Spenden	0,00 EUR	
• Zweckgebundene Spenden	0,00 EUR	
		289,25 EUR
Nachrichtlich:		
• ***Depoterträge laufendes Jahr***	289,25 EUR	
• ***Depoterträge gebucht***	289,25 EUR	
• ***Depoterträge nicht gebucht***	0,00 EUR	
	WAHR	
		289,25
• Zustiftungen	0,00 EUR	
		0,00 EUR
		289,25

Ausgaben

• Allgemeine Fördermaßnahme	260,32 EUR	**WAHR**
• Personalaufwand	0,00 EUR	
• Sachaufwand (VerwK / Gebühren)	0,00 EUR	
• Sachaufwand (Öffentlichkeitsarbeit)	0,00 EUR	
• Sonstiger Aufwand	0,00 EUR	
		260,32 EUR

Saldo Einnahmen ./. Ausgaben	**28,93 EUR**
Anfangsbestand	16.453,76 EUR
Ergebnis aus Finanztransaktionen	0,00 EUR
Summe	**16.482,69 EUR**

Vorhandenes Geldvermögen

Kapitalanlagen		*Zeitwert per 29.12.2023*
• NORDLB NACHRANGANLEIHE 2016	5.000,00 EUR	*4.880,00 EUR*
• BAY. LDBK MED.TERM.IHS 23(25)	1.000,00 EUR	*994,00 EUR*
• BAY. LDBK. NACHRANG IHS V.18(28)	2.000,00 EUR	*1.645,00 EUR*
• BAY. LDSBK. IHS. 17/30	500,00 EUR	*430,10 EUR*
• LB.HESS.-THR. NACHR-IHS 14/24	1.000,00 EUR	*975,00 EUR*
• Vermögensverwaltung	6.500,00 EUR	*6.463,60 EUR*
• Geldmarktkonto (vorübergehend)	0,00 EUR	*0,00 EUR*
darin schwebendes Ergebnis:	-612,30 EUR	16.000,00 EUR
Liquidität		
		davon Rücklage:
• Geldmarktkonten	482,69 EUR	222,37 EUR
		482,69 EUR
RÜCKLAGE per 31.12.2023		**222,37 EUR**
✱ Rücklagendotierung per 31.12.2023		28,93 EUR
✱ Rücklagen per 31.12.2022		193,44 EUR
✱ Offene Fördermittelzusagen		**0,00 EUR**
✱ Verfügbare Mittel für Ausgaben		**260,32 EUR**

Salden	***29.12.2023***	
Allgemein GMK	*482,69 EUR*	
Depot- und Kontoanlagen	*9.500,00 EUR*	
Vermögensverwaltung	*6.500,00 EUR*	
		16.482,69 EUR
Summe		**16.482,69 EUR**

26.01.2024 / 12:44

2023 - StF 01-35 - ReWe_Konten.xlsxPräsentation

29.12.2023

Bürgerstiftung Stockelsdorf

Stiftungsfonds in der Bürger-Stiftung Ostholstein

01- 036

Einnahmen

• Erträge Stiftungsfonds	243,05 EUR	
• Erträge Liquiditätsvorhaltung	0,00 EUR	
• Allgemeine Spenden	709,03 EUR	davon: Herrengarten
• Zweckgebundene Spenden	21.795,00 EUR	10.100,00 EUR
		22.747,08 EUR
Nachrichtlich:		
• ***Depoterträge laufendes Jahr***	243,05 EUR	
• ***Depoterträge gebucht***	243,05 EUR	
• ***Depoterträge nicht gebucht***	0,00 EUR	
	WAHR	
Nachrichtlich:		
• ***Sachspenden***	521,03 EUR	
		22.747,08
• Zustiftungen	0,00 EUR	
		0,00 EUR
Nachrichtlich: "Ukraine-Hilfsfonds"	*21.303,62 EUR*	22.747,08

Ausgaben

		davon Kinder-Uni
• Operative Zweckverwirklichung	17.140,37 EUR	*8.351,88 EUR*
• Allgemeine Fördermaßnahme	4.433,36 EUR	
• Personalaufwand	0,00 EUR	
• Sachaufwand (VerwK / Gebühren)	0,00 EUR	
• Sachaufwand (Öffentlichkeitsarbeit)	0,00 EUR	
• Sachaufwand (Sonstiger)	1.065,87 EUR	
nachrichtlich: davon investive Ausgaben ins Vermögen	*0,00 EUR*	
		22.639,60 EUR
Nachrichtlich: "Ukraine-Hilfsfonds"	*-10.948,95 EUR*	

Saldo Einnahmen ./. Ausgaben	**107,48 EUR**
Anfangsbestand incl. Zulegung StF 01-11	63.213,74 EUR
Ergebnis aus Finanztransaktionen	0,00 EUR
Summe	**63.321,22 EUR**

Vorhandenes Geldvermögen

Kapitalanlagen		*Zeitwert per 29.12.2023*
• BAY. LDBK. NACHRANG IHS V.18(28)	2.000,00 EUR	*1.645,00 EUR*
• BAY.LDSBK.IS. 17/32	500,00 EUR	*410,60 EUR*
• LB.HESS.-THR. NACHR-IHS 14/24	1.000,00 EUR	*975,00 EUR*
• DEKABANK DGZ MTN.S.7392	3.000,00 EUR	*2.896,50 EUR*
• BAY. LDBK MED.TERM.IHS.23(25)	1.000,00 EUR	*994,00 EUR*
• NORDLB KOMBIANLEIHE 03/17	2.000,00 EUR	*1.920,80 EUR*
• Vermögensverwaltung	4.000,00 EUR	*3.977,60 EUR*
• Geldmarktkonto (vorübergehend)	0,00 EUR	*0,00 EUR*
darin schwebendes Ergebnis:	-680,50 EUR	13.500,00 EUR
Liquidität		
		davon Rücklage:
• Geldmarktkonten	49.821,22 EUR	355,65 EUR
		49.821,22 EUR
RÜCKLAGE per 31.12.2023		**355,65 EUR**
✱ Rücklagendotierung per 31.12.2023		24,31 EUR
✱ Rücklagen per 31.12.2022		331,34 EUR
✱ **Offene Fördermittelzusagen**		**0,00 EUR**
✱ **Verfügbare Mittel für Ausgaben**		**49.465,57 EUR**

Salden	***29.12.2023***	
Allgemein GMK	*49.821,22 EUR*	
Depot- und Kontoanlagen	*9.500,00 EUR*	
Vermögensverwaltung	*4.000,00 EUR*	
		63.321,22 EUR

Summe	**63.321,22 EUR**

26.01.2024 / 12:50

2023 - StF 01-36 - ReWe_Konten.xlsxPräsentation

29.12.2023	Bürgerstiftung Stockelsdorf **Stiftungsfonds in der Bürger-Stiftung Ostholstein**	01- 036

Vorhandenes Sachvermögen

29.12.2023

außerhalb des Stiftungskapitals

Gegenstand	Beschaffungsjahr	Beschaffungswert	Nutzungsdauer in Jahren	Wert am 31.12. des Beschaffungsjahres	*Zeitwert per 29.12.2023*
• Beameran-/einbau Gerhardt-Hilgendorf-Schule	2020	2.906,93 EUR	05	2.906,93 EUR	*581,37 EUR*
		2.906,93 EUR		2.906,93 EUR	581,37 EUR

Vorhandenes Sachvermögen

29.12.2023

außerhalb des Stiftungskapitals

Gegenstand	Beschaffungsjahr	Beschaffungswert	Nutzungsdauer in Jahren	Wert am 31.12. des Beschaffungsjahres	*Zeitwert per 29.12.2023*
• Leinwand Spallutto 1272117 Gerhardt-Hilgendorf-Schule	2019	4.585,00 EUR	10	4.126,50 EUR	*1.834,00 EUR*
		4.585,00 EUR		4.126,50 EUR	1.834,00 EUR

29.12.2023

GRW-Stiftung

Stiftungsfonds in der Bürger-Stiftung Ostholstein

01- 037

Einnahmen

• Erträge Stiftungsfonds	579,64 EUR	
• Erträge Liquiditätsvorhaltung	0,00 EUR	
• Allgemeine Spenden	0,00 EUR	
• Zweckgebundene Spenden	0,00 EUR	
		579,64 EUR
Nachrichtlich:		
• ***Depoterträge laufendes Jahr***	579,64 EUR	
• ***Depoterträge gebucht***	579,64 EUR	
• ***Depoterträge nicht gebucht***	0,00 EUR	
	WAHR	579,64
• Zustiftungen	0,00 EUR	
		0,00 EUR
		579,64

Ausgaben

• Allgemeine Fördermaßnahme	0,00 EUR	
• Personalaufwand	0,00 EUR	
• Sachaufwand (VerwK / Gebühren)	0,00 EUR	
• Sachaufwand (Öffentlichkeitsarbeit)	0,00 EUR	
• Sonstiger Aufwand	0,00 EUR	
		0,00 EUR

Überschuss	**579,64 EUR**
Anfangsbestand	27.883,64 EUR
Ergebnis aus Finanztransaktionen	0,00 EUR

Summe	**28.463,28 EUR**

Vorhandenes Geldvermögen

Kapitalanlagen		*Zeitwert per 29.12.2023*
• Bürgerstiftungsfonds (ehem. Nordlux)	19.737,60 EUR	*16.600,32 EUR*
• Vermögensverwaltung	5.000,00 EUR	*4.972,00 EUR*
• BAY. LDBK. 1,82 % Nachrang-Anleihe 21/31	200,00 EUR	*146,92 EUR*
• Geldmarktkonto (vorübergehend)	62,40 EUR	*62,40 EUR*
darin schwebendes Ergebnis:	-3.218,36 EUR	25.000,00 EUR
Liquidität		
		davon Rücklage:
• Geldmarktkonten	3.463,28 EUR	346,32 EUR
		3.463,28 EUR
RÜCKLAGE per 31.12.2023		**346,32 EUR**
✱ Rücklagendotierung per 31.12.2023		57,96 EUR
✱ Rücklagen per 31.12.2022		288,36 EUR
✱ **Offene Fördermittelzusagen**		**0,00 EUR**
✱ **Verfügbare Mittel für Ausgaben**		**3.116,96 EUR**

Salden	***29.12.2023***	
Allgemein GMK	*3.525,68 EUR*	
Depot- und Kontoanlagen	*19.937,60 EUR*	
Vermögensverwaltung	*5.000,00 EUR*	
		28.463,28 EUR

Summe	**28.463,28 EUR**

29.12.2023

Schenk-Jauernig-Stiftung

Stiftungsfonds in der Bürger-Stiftung Ostholstein

01- 038

Einnahmen

• Erträge Stiftungsfonds	6.473,19 EUR	
• Erträge Liquiditätsvorhaltung	0,00 EUR	
• Allgemeine Spenden	0,00 EUR	
• Zweckgebundene Spenden	0,00 EUR	
		6.473,19 EUR
Nachrichtlich:		
• ***Depoterträge laufendes Jahr***	6.473,19 EUR	
• ***Depoterträge gebucht***	6.473,19 EUR	
• ***Depoterträge nicht gebucht***	0,00 EUR	
	WAHR	6.473,19
• Zustiftungen	0,00 EUR	
		0,00 EUR
		6.473,19

Ausgaben

• Allgemeine Fördermaßnahme	1.000,00 EUR	WAHR
• Personalaufwand	0,00 EUR	
• Sachaufwand (VerwK / Gebühren)	0,00 EUR	
• Sachaufwand (Öffentlichkeitsarbeit)	0,00 EUR	
• Sonstiger Aufwand	0,00 EUR	
		1.000,00 EUR

Überschuss	**5.473,19 EUR**
Anfangsbestand	389.921,43 EUR
Ergebnis aus Finanztransaktionen	0,00 EUR
Summe	**395.394,62 EUR**

Vorhandenes Geldvermögen

Kapitalanlagen		*Zeitwert per 29.12.2023*
• BAY. LDBK. 1,82 % Nachrang-Anleihe 21/31	10.000,00 EUR	*7.346,00 EUR*
• BAY. LDBK. 3,22% INH-SV V. 23/25	25.000,00 EUR	*24.762,50 EUR*
• NORDLB 3,10% EO-IHS 22/26	22.000,00 EUR	*21.586,40 EUR*
• UNIIMMO: DEUTSCHLAND INH.-ANTEILE	158.846,88 EUR	*163.669,20 EUR*
• UNIIMMO: EUROPA INHABER-ANTEILE	32.851,26 EUR	*32.711,88 EUR*
• PRIVATFONDS: KONTROLLIERT INHABER-ANTEILE	25.962,36 EUR	*24.171,32 EUR*
• SPARKASSE HOLSTEIN INH.SCHV.SER 321 V. 23(28)	199,41 EUR	*199,30 EUR*
• NORDLB 2,70% EO-IHS 23/25	8.200,00 EUR	*8.118,00 EUR*
• Bayern LB 3,50% Festzinsanleihe 2023-2026	8.000,00 EUR	*7.988,80 EUR*
• UNIIMMO:WOHNEN ZBI INHABER-ANTEILE	11.219,04 EUR	*11.236,00 EUR*
• PRIVATFONDS: KONSEQUENT PRO INHABER-ANTEILE O.N.	4.209,60 EUR	*4.216,40 EUR*
• UNIAUSSCHÜTTUNG FCP INHABER-ANT. -NET- A O.N.	23.824,48 EUR	*22.049,63 EUR*
• UNIRAK NACHHALTIG KONSERVATIV INH.-ANTEILE -NET- A O.I	44.651,25 EUR	*39.165,00 EUR*
• Geldmarktkonto (vorübergehend)	35,72 EUR	*35,72 EUR*
darin schwebendes Ergebnis:	-7.743,85 EUR	375.000,00 EUR
Liquidität		
		davon Rücklage:
• Geldmarktkonten	20.394,62 EUR	4.014,09 EUR
		20.394,62 EUR
RÜCKLAGE per 31.12.2023		**4.014,09 EUR**
✱ Rücklagendotierung per 31.12.2023		1.941,96 EUR
✱ Rücklagen per 31.12.2022		2.072,13 EUR
✱ **Offene Fördermittelzusagen**		**0,00 EUR**
✱ **Verfügbare Mittel für Ausgaben**		**16.380,53 EUR**

Salden	***29.12.2023***	
Allgemein GMK	*20.430,34 EUR*	
Depot- und Kontoanlagen	*374.964,28 EUR*	
Vermögensverwaltung	*0,00 EUR*	
		395.394,62 EUR

Summe	**395.394,62 EUR**

26.01.2024 / 12:51

2023 - StF 01-38 - ReWe_Konten.xlsxPräsentati

29.12.2023

C.K.-Wilck-Stiftung Stockelsdorf

Stiftungsfonds in der Bürger-Stiftung Ostholstein

01- 040

Einnahmen

		davon Erbbauzins
• Erträge Stiftungsfonds	15.203,07 EUR	15.203,07 EUR
• Erträge Liquiditätsvorhaltung	0,00 EUR	
• Allgemeine Spenden	0,00 EUR	
• Zweckgebundene Spenden	0,00 EUR	
		15.203,07 EUR
Nachrichtlich:		
• ***Depoterträge laufendes Jahr***	0,00 EUR	
• ***Depoterträge gebucht***	0,00 EUR	
• ***Depoterträge nicht gebucht***	0,00 EUR	
	WAHR	15.203,07
• Zustiftungen	100.000,00 EUR	
		100.000,00 EUR
		115.203,07

Ausgaben

• Allgemeine Fördermaßnahme	0,00 EUR	
• Personalaufwand	0,00 EUR	
• Sachaufwand (VerwK / Gebühren)	0,00 EUR	
• Sachaufwand (Öffentlichkeitsarbeit)	0,00 EUR	
• Sonstiger Aufwand	0,00 EUR	
• Sonstiger Aufwand Stift.kap.	1.782,50 EUR	davon für Grundstück:
Landeskasse wg Eigentumsumschreibung GB	1.782,50 EUR	1.782,50 EUR
		WAHR
		1.782,50 EUR

Überschuss	**113.420,57 EUR**
Anfangsbestand	8.129,38 EUR
Ergebnis aus Finanztransaktionen	0,00 EUR
Summe	**121.549,95 EUR**

Vorhandenes Geldvermögen

Kapitalanlagen		*Zeitwert per 29.12.2023*
•	0,00 EUR	*0,00 EUR*
•	0,00 EUR	*0,00 EUR*
•	0,00 EUR	*0,00 EUR*
•	0,00 EUR	*0,00 EUR*
•	0,00 EUR	*0,00 EUR*
•	0,00 EUR	*0,00 EUR*
• Geldmarktkonto (vorübergehend)	106.346,88 EUR	*106.346,88 EUR*

Hinweis: Es ist in 2022 ein Grundstück in Stockelsdorf gekauft worden, das mit einem Erbbaurecht versehen wird. KP und NK bilden neu das Sachvermögen. Es erfolgt eine Umwandlung von Geld- in Sachvermögen.

darin schwebendes Ergebnis:	0,00 EUR	106.346,88 EUR
Vorhandenes Sachvermögen		**593.653,12 EUR**
Stiftungskapital	**GV + SV**	**700.000,00 EUR**

Liquidität		
		davon Rücklage:
• Geldmarktkonten	15.203,07 EUR	4.560,92 EUR
		15.203,07 EUR
RÜCKLAGE per 31.12.2023		**4.560,92 EUR**
✱ Rücklagenbildung für Instandsetzung		0,00 EUR
✱ Rücklagenbildung aus Erträgen		4.560,92 EUR
✱ Rücklagen per 31.12.2022		0,00 EUR
✱ Offene Fördermittelzusagen		**0,00 EUR**
✱ Verfügbare Mittel für Ausgaben		**10.642,15 EUR**

Salden	***29.12.2023***	
Allgemein GMK	*121.549,95 EUR*	
Depot- und Kontoanlagen	*0,00 EUR*	
Vermögensverwaltung	*0,00 EUR*	
		121.549,95 EUR
Summe		**121.549,95 EUR**

29.12.2023

C.K.-Wilck-Stiftung Stockelsdorf

Stiftungsfonds in der Bürger-Stiftung Ostholstein

01- 040

Vorhandenes Sachvermögen

im Stiftungskapital

29.12.2023

Gegenstand	Beschaffungsjahr	Beschaffungswert	Nutzungsdauer in Jahren	Wert am 31.12. des Beschaffungsjahres	*Zeitwert per 29.12.2023*
• Grundstück in Stockelsdorf	2022	591.870,62 EUR		591.870,62 EUR	*591.870,62 EUR*
	2023	1.782,50 EUR		1.782,50 EUR	1.782,50 EUR
		593.653,12 EUR		593.653,12 EUR	593.653,12 EUR

29.12.2023

Stiftung Birgit Möller

Stiftungsfonds in der Bürger-Stiftung Ostholstein

01- 041

Einnahmen

		davon vor Vermögenszuführung
• Erträge Stiftungsfonds	73.508,65 EUR	73.508,65 EUR
• Erträge Liquiditätsvorhaltung	0,00 EUR	
• Allgemeine Spenden	0,00 EUR	
• Zweckgebundene Spenden	0,00 EUR	
		73.508,65 EUR
Nachrichtlich:		
• ***Depoterträge laufendes Jahr***	0,00 EUR	
• ***Depoterträge gebucht***	0,00 EUR	
• ***Depoterträge nicht gebucht***	0,00 EUR	
	WAHR	73.508,65
• Zustiftungen	25.000,00 EUR	
		25.000,00 EUR
		98.508,65

Ausgaben

• Allgemeine Fördermaßnahme	0,00 EUR	
• Personalaufwand	0,00 EUR	
• Sachaufwand (VerwK / Gebühren)	0,00 EUR	
• Sachaufwand (Öffentlichkeitsarbeit)	0,00 EUR	
• Sonstiger Aufwand	0,00 EUR	
• Sonstiger Aufwand Erbfall	33.986,09 EUR	davon Wohnungsverwaltungen -28.221,84 EUR
		33.986,09 EUR

Überschuss	**64.522,56 EUR**
Anfangsbestand	0,00 EUR
Ergebnis aus Finanztransaktionen	0,00 EUR

Summe	**64.522,56 EUR**

Vorhandenes Geldvermögen

		Zeitwert per 31.12.2023
Kapitalanlagen		
•	0,00 EUR	*0,00 EUR*
•	0,00 EUR	*0,00 EUR*
•	0,00 EUR	*0,00 EUR*
•	0,00 EUR	*0,00 EUR*
•	0,00 EUR	*0,00 EUR*
•	0,00 EUR	*0,00 EUR*
•	0,00 EUR	*0,00 EUR*
•	0,00 EUR	*0,00 EUR*
• Geldmarktkonto (vorübergehend)	25.000,00 EUR	*25.000,00 EUR*
darin schwebendes Ergebnis:	0,00 EUR	25.000,00 EUR
Liquidität		
		davon Rücklage:
• Geldmarktkonten	39.522,56 EUR	22.052,60 EUR
		39.522,56 EUR
RÜCKLAGE per 31.12.2023		**22.052,60 EUR**
✱ Rücklagenbildung für Instandsetzung		22.052,60 EUR
✱ Rücklagenbildung aus Erträgen		0,00 EUR
✱ Rücklagen per 31.12.2022		0,00 EUR
✱ **Offene Fördermittelzusagen**		**0,00 EUR**
✱ **Verfügbare Mittel für Ausgaben**		**17.469,96 EUR**

Salden	***29.12.2023***	
Allgemein GMK	*64.522,56 EUR*	
Depot- und Kontoanlagen	*0,00 EUR*	
Vermögensverwaltung	*0,00 EUR*	
		64.522,56 EUR

Summe	**64.522,56 EUR**

Vorhandenes Sachvermögen

im Stiftungskapital

29.12.2023

Gegenstand	Beschaffungsjahr	Beschaffungswert	Nutzungsdauer in Jahren	Wert am 31.12. des Beschaffungsjahres	*0,00 EUR*
• Immobilie	2023	0,00 EUR		0,00 EUR	*0,00 EUR*
	2024	0,00 EUR		0,00 EUR	0,00 EUR
Falls hier etwas eingetragen wird, dann noch VermR 01 und 01-41 pflegen					
		0,00 EUR		0,00 EUR	0,00 EUR

Anlage 3

Entwicklung des Stiftungskapitals / Grundstockvermögens

Bürger-Stiftung Ostholstein

Anlage 3 zum Bericht über die Erfüllung des Stiftungszweckes

Entwicklung des Stiftungskapitals

Jahr		Kapitalstock Stiftungs-geschäft	Zustiftungen zur Erhöhung des Stiftungskapitals	Erhöhung des Stiftungskapitals aus der "freien Rücklage"	Allgemeines Kapital der Stiftung	darin von der Sparkasse	darin von Dritten	Zustiftungen in Stiftungsfonds	darin von der Sparkasse	darin von Dritten	Stiftungs-kapital insgesamt	darin von der Sparkasse	darin von Dritten	Finanzmittel Dachstiftung	Finanzmittel Stiftungsfonds	darin Sachvermögen Stiftungsfonds
2007	02.07.2007	100.000,00 €	0,00 €			100.000,00 €		0,00 €				100.000,00 €	0,00 €			
			100.600,00 €			100.000,00 €	600,00 €	59.360,00 €	50.000,00 €	9.360,00 €		150.000,00 €	9.960,00 €			
	per 31.12.2007	100.000,00 €	100.600,00 €		200.600,00 €	200.000,00 €	600,00 €	59.360,00 €	50.000,00 €	9.360,00 €	259.960,00 €	250.000,00 €	9.960,00 €	200.600,00 €	59.360,00 €	0,00 €
						99,70%	0,30%		84,23%	15,77%		96,17%	3,83%	77,17%	22,83%	0,00%
2008	Veränderung		100,00 €		100,00 €	0,00 €	100,00 €	135.273,05 €	57.000,00 €	78.273,05 €	135.373,05 €	57.000,00 €	78.373,05 €	100,00 €	135.273,05 €	0,00 €
	per 31.12.2008	100.000,00 €	100.700,00 €		200.700,00 €	200.000,00 €	700,00 €	194.633,05 €	107.000,00 €	87.633,05 €	395.333,05 €	307.000,00 €	88.333,05 €	200.700,00 €	194.633,05 €	0,00 €
						99,65%	0,35%		54,98%	45,02%		77,66%	22,34%	50,77%	49,23%	0,00%
2009	Veränderung		100.100,00 €		100.100,00 €	100.000,00 €	100,00 €	63.518,35 €	5.600,00 €	57.918,35 €	163.618,35 €	105.600,00 €	58.018,35 €	100.100,00 €	63.518,35 €	0,00 €
	per 31.12.2009	100.000,00 €	200.800,00 €		300.800,00 €	300.000,00 €	800,00 €	258.151,40 €	112.600,00 €	145.551,40 €	558.951,40 €	412.600,00 €	146.351,40 €	300.800,00 €	258.151,40 €	0,00 €
						99,73%	0,27%		43,62%	56,38%		73,82%	26,18%	53,82%	46,18%	0,00%
2010	Veränderung		100.100,00 €		100.100,00 €	100.000,00 €	100,00 €	75.524,32 €	2.000,00 €	73.524,32 €	175.624,32 €	102.000,00 €	73.624,32 €	100.100,00 €	75.524,32 €	0,00 €
	per 31.12.2010	100.000,00 €	300.900,00 €		400.900,00 €	400.000,00 €	900,00 €	333.675,72 €	114.600,00 €	219.075,72 €	734.575,72 €	514.600,00 €	219.975,72 €	400.900,00 €	333.675,72 €	0,00 €
						99,78%	0,22%		34,34%	65,66%		70,05%	29,95%	54,58%	45,42%	0,00%
2011	Veränderung		100.268,62 €		100.268,62 €	100.000,00 €	168,62 €	397.710,93 €	5.500,00 €	392.210,93 €	497.979,55 €	105.500,00 €	392.379,55 €	100.268,62 €	397.710,93 €	0,00 €
	per 31.12.2011	100.000,00 €	401.168,62 €		501.168,62 €	500.000,00 €	1.068,62 €	731.386,65 €	120.100,00 €	611.286,65 €	1.232.555,27 €	620.100,00 €	612.355,27 €	501.168,62 €	731.386,65 €	0,00 €
						99,77%	0,21%		16,42%	83,58%		50,31%	49,68%	40,66%	59,34%	0,00%
2012	Veränderung		100.300,00 €		100.300,00 €	100.000,00 €	300,00 €	322.466,49 €	8.000,00 €	314.466,49 €	422.766,49 €	108.000,00 €	314.766,49 €	100.300,00 €	322.466,49 €	0,00 €
	per 31.12.2012	100.000,00 €	501.468,62 €		601.468,62 €	600.000,00 €	1.368,62 €	1.053.853,14 €	128.100,00 €	925.753,14 €	1.655.321,76 €	728.100,00 €	927.121,76 €	601.468,62 €	1.053.853,14 €	0,00 €
						99,76%	0,23%		12,16%	87,84%		43,99%	56,01%	36,34%	63,66%	0,00%
2013	Veränderung		100.100,00 €		100.100,00 €	100.000,00 €	100,00 €	141.974,25 €	2.000,00 €	139.974,25 €	242.074,25 €	102.000,00 €	140.074,25 €	100.100,00 €	141.974,25 €	0,00 €
	per 31.12.2013	100.000,00 €	601.568,62 €		701.568,62 €	700.000,00 €	1.468,62 €	1.195.827,39 €	130.100,00 €	1.065.727,39 €	1.897.396,01 €	830.100,00 €	1.067.196,01 €	701.568,62 €	1.195.827,39 €	0,00 €
						99,78%	0,21%		10,88%	89,12%		43,75%	56,25%	36,98%	63,02%	0,00%
2014	Veränderung		100.200,00 €	5.000,00 €	105.200,00 €	100.000,00 €	200,00 €	38.752,47 €	4.600,00 €	34.152,47 €	143.952,47 €	104.600,00 €	34.352,47 €	105.200,00 €	38.752,47 €	0,00 €
	per 31.12.2014	100.000,00 €	701.768,62 €	5.000,00 €	806.768,62 €	800.000,00 €	1.668,62 €	1.234.579,86 €	134.700,00 €	1.099.879,86 €	2.041.348,48 €	934.700,00 €	1.101.548,48 €	806.768,62 €	1.234.579,86 €	0,00 €
						99,16%	0,21%		10,91%	89,09%		45,79%	53,96%	39,52%	60,48%	0,00%
2015	Veränderung		100.100,00 €	0,00 €	100.100,00 €	100.000,00 €	100,00 €	126.175,67 €	2.000,00 €	124.175,67 €	226.275,67 €	102.000,00 €	124.275,67 €	100.100,00 €	126.175,67 €	0,00 €
	per 31.12.2015	100.000,00 €	801.868,62 €	5.000,00 €	906.868,62 €	900.000,00 €	100,00 €	1.360.755,53 €	136.700,00 €	1.224.055,53 €	2.267.624,15 €	1.036.700,00 €	1.225.824,15 €	906.868,62 €	1.360.755,53 €	0,00 €
						99,24%	0,01%		10,05%	89,95%		45,72%	54,06%	39,99%	60,01%	0,00%
2016	Veränderung		100.100,00 €	0,00 €	100.100,00 €	100.000,00 €	100,00 €	666.414,83 €	2.500,00 €	663.914,83 €	766.514,83 €	102.500,00 €	664.014,83 €	100.100,00 €	188.289,94 €	478.124,89 €
								-100.000,00 €			-100.000,00 €		-100.000,00 €		-100.000,00 €	
	per 31.12.2016	100.000,00 €	901.968,62 €	5.000,00 €	1.006.968,62 €	1.000.000,00 €	100,00 €	1.927.170,36 €	139.200,00 €	1.887.970,36 €	2.934.138,98 €	1.139.200,00 €	1.789.838,98 €	1.006.968,62 €	1.449.045,47 €	478.124,89 €
						99,31%	0,01%		7,22%	97,97%		38,83%	61,00%	34,32%	49,39%	16,30%
2017	Veränderung		25.100,00 €	0,00 €	25.100,00 €	25.000,00 €	100,00 €	67.677,93 €	0,00 €	67.677,93 €	92.777,93 €	25.000,00 €	67.777,93 €	25.100,00 €	-103.860,95 €	171.538,88 €
	per 31.12.2017	100.000,00 €	927.068,62 €	5.000,00 €	1.032.068,62 €	1.025.000,00 €	200,00 €	1.994.848,29 €	139.200,00 €	1.955.648,29 €	3.026.916,91 €	1.164.200,00 €	1.857.616,91 €	1.032.068,62 €	1.345.184,52 €	649.663,77 €
						99,32%	0,02%		6,98%	98,03%		38,46%	61,37%	34,10%	44,44%	21,46%
2018	Veränderung		25.250,00 €	0,00 €	25.250,00 €	25.000,00 €	250,00 €	62.346,47 €	0,00 €	62.346,47 €	87.596,47 €	25.000,00 €	62.596,47 €	25.250,00 €	62.346,47 €	0,00 €
	31.12.2018	100.000,00 €	952.318,62 €	5.000,00 €	1.057.318,62 €	1.050.000,00 €	450,00 €	2.057.194,76 €	139.200,00 €	2.017.994,76 €	3.114.513,38 €	1.189.200,00 €	1.920.213,38 €	1.057.318,62 €	1.407.530,99 €	649.663,77 €
						99,31%	0,04%		6,77%	98,09%		38,18%	61,65%	33,95%	45,19%	20,86%
2019	Veränderung		25.100,00 €	0,00 €	25.100,00 €	25.000,00 €	100,00 €	53.051,54 €	0,00 €	53.051,54 €	78.151,54 €	25.000,00 €	53.151,54 €	25.100,00 €	53.051,54 €	0,00 €
	per 31.12.2019	100.000,00 €	977.418,62 €	5.000,00 €	1.082.418,62 €	1.075.000,00 €	550,00 €	2.110.246,30 €	139.200,00 €	2.071.046,30 €	3.192.664,92 €	1.214.200,00 €	1.973.364,92 €	1.082.418,62 €	1.460.582,53 €	649.663,77 €
						99,31%	0,05%		6,60%	98,14%		38,03%	61,81%	33,90%	45,75%	20,35%
2020	Veränderung		10.100,00 €	0,00 €	10.100,00 €	10.000,00 €	100,00 €	277.938,39 €	0,00 €	277.938,39 €	288.038,39 €	10.000,00 €	278.038,39 €	10.100,00 €	277.938,39 €	0,00 €
	per 31.12.2020	100.000,00 €	987.518,62 €	5.000,00 €	1.092.518,62 €	1.085.000,00 €	650,00 €	2.388.184,69 €	139.200,00 €	2.348.984,69 €	3.480.703,31 €	1.224.200,00 €	2.251.403,31 €	1.092.518,62 €	1.738.520,92 €	649.663,77 €
						99,31%	0,06%		5,83%	98,36%		35,17%	64,68%	31,39%	49,95%	18,66%
2021	Veränderung		100,00 €	0,00 €	100,00 €	0,00 €	100,00 €	788.129,29 €	0,00 €	788.129,29 €	788.229,29 €	0,00 €	788.229,29 €	100,00 €	788.129,29 €	0,00 €
	per 31.12.2021	100.000,00 €	987.618,62 €	5.000,00 €	1.092.618,62 €	1.085.000,00 €	750,00 €	3.176.313,98 €	139.200,00 €	3.137.113,98 €	4.268.932,60 €	1.224.200,00 €	3.039.632,60 €	1.092.618,62 €	2.526.650,21 €	649.663,77 €
						99,30%	0,07%		4,38%	98,77%		28,68%	71,20%	25,59%	59,19%	15,22%
2022	Veränderung		100,00 €	0,00 €	100,00 €	0,00 €	100,00 €	289.789,69 €	0,00 €	289.789,69 €	289.889,69 €	0,00 €	289.889,69 €	100,00 €	-302.080,93 €	591.870,62 €
	per 31.12.2022	100.000,00 €	987.718,62 €	5.000,00 €	1.092.718,62 €	1.085.000,00 €	850,00 €	3.466.103,67 €	139.200,00 €	3.426.903,67 €	4.558.822,29 €	1.224.200,00 €	3.329.522,29 €	1.092.718,62 €	2.224.569,28 €	1.241.534,39 €
						99,29%	0,08%		4,02%	98,87%		26,85%	73,03%	23,97%	48,80%	27,23%
2023	Veränderung		100,00 €	0,00 €	100,00 €	0,00 €	100,00 €	227.191,89 €	0,00 €	227.191,89 €	227.291,89 €	0,00 €	227.291,89 €	100,00 €	225.409,39 €	1.782,50 €
	per 31.12.2023	100.000,00 €	987.818,62 €	5.000,00 €	1.092.818,62 €	1.085.000,00 €	950,00 €	3.693.295,56 €	139.200,00 €	3.654.095,56 €	4.786.114,18 €	1.224.200,00 €	3.556.814,18 €	1.092.818,62 €	2.449.978,67 €	1.243.316,89 €
						99,28%	0,09%		3,77%	98,94%		25,58%	74,32%	22,83%	51,19%	25,98%
			2023		22,8%			77,2%			100,0%					
					2023			Veränderung			227.291,89 € 5,0%					

Jahr	Gesamt	Errichtung	Stiftungsfonds Nummer ...																	
		Summe	01-01	01-02	01-03	01-04	01-05	01-06	01-07	01-08	01-09	01-10	01-11	01-12	01-13	01-14	01-15	01-16	01-17	01-18	01-19
			0,00	0,00	0,00	0,00	0,00	0,00	0,00	0,00	0,00	0,00	0,00	0,00	0,00	0,00	0,00	0,00	0,00	0,00	0,00
2007	59.360,00	59.360,00	7.300,00	5.000,00	5.000,00	4.000,00	5.000,00	2.500,00	2.000,00	5.000,00	3.500,00	2.000,00	3.000,00	2.000,00	2.000,00	2.000,00	2.000,00	2.000,00	5.060,00		
2008	135.273,05	135.273,05	6.460,00	5.000,00	5.000,00	0,00	5.000,00	2.500,00	2.000,00	5.000,00	3.500,00	2.000,00	3.000,00	2.000,00	2.000,00	2.000,00	2.000,00	2.000,00	38.508,44	7.304,61	40.000,00
2009	63.518,35	63.518,35	1.810,00	0,00	0,00	0,00	0,00	0,00	0,00	0,00	0,00	0,00	0,00	0,00	0,00	0,00	0,00	0,00	11.000,00	11.410,55	0,00
2010	75.524,32	75.524,32	725,00	0,00	0,00	0,00	0,00	0,00	0,00	0,00	0,00	0,00	0,00	0,00	0,00	0,00	0,00	0,00	9.750,00	3.099,32	0,00
2011	397.710,93	397.710,93	500,00		0,00	0,00	0,00	0,00	0,00	0,00	0,00	0,00	0,00	0,00	0,00	0,00	0,00	0,00	14.965,00	9.384,39	0,00
2012	322.466,49	322.466,49	502,00	0,00	0,00	0,00	0,00	0,00	0,00	0,00	0,00	0,00	0,00	0,00	0,00	0,00	0,00	0,00	41.475,00	15.517,99	0,00
2013	141.974,25	141.974,25	0,00																600,00	13.150,10	
2014	38.752,47	38.752,47	0,00																6.700,00	13.209,97	
2015	126.175,67	126.175,67	0,00																600,00	14.444,17	
2016	666.414,83	666.414,83	0,00			-4.000,00	-10.000,00			-10.000,00			-6.000,00			-4.000,00			122.600,00	14.664,73	
	-100.000,00	-100.000,00	0,00																		
2017	67.677,93	67.677,93	0,00																10.200,00	16.107,93	
2018	62.346,47	62.346,47	0,00																100,00	16.746,47	
2019	53.051,54	53.051,54	0,00																	17.051,54	
2020	277.938,39	277.938,39	0,00																100,00	25.738,39	
2021	788.129,29	788.129,29	0,00																100,00	21.529,29	
2022	289.789,69	289.789,69	0,00																10.100,00	26.994,69	
2023	227.191,89	227.191,89	0,00																10.000,00	18.421,89	
	3.693.295,56	3.693.295,56	17.297,00	10.000,00	10.000,00	0,00	0,00	5.000,00	4.000,00	0,00	7.000,00	4.000,00	0,00	4.000,00	4.000,00	0,00	4.000,00	4.000,00	281.858,44	244.776,03	40.000,00
	WAHR					Zulegung auf 01-17	Zulegung auf 01-20			Zulegung auf 01-23			Zulegung auf 01-36			Zulegung auf 01-20					
2023	Finanzvermögen	2.449.978,67	17.297,00	10.000,00	10.000,00			5.000,00	4.000,00		7.000,00	4.000,00		4.000,00	4.000,00		4.000,00	4.000,00	163.858,44	244.776,03	40.000,00
	Sachvermögen	1.243.316,89																	118.000,00		
		3.693.295,56	17.297,00	10.000,00	10.000,00	0,00	0,00	5.000,00	4.000,00	0,00	7.000,00	4.000,00	0,00	4.000,00	4.000,00	0,00	4.000,00	4.000,00	281.858,44	244.776,03	40.000,00

Bürger-Stiftung Ostholstein

Kapitalentwicklung der Stiftungsfonds

Jahr	Gesamt	Errichtung	Stiftungsfonds Nummer ...																	
		Summe	01-20	01-21	01-22	01-23	01-24	01-25	01-26	01-27	01-28	01-29	01-30	01-31	01-32	01-33	01-34	01-35	01-36	01-37
			0,00	0,00	0,00	0,00	0,00	0,00	0,00	0,00	0,00	0,00	0,00	0,00	0,00	0,00	0,00	0,00	0,00	0,00
2007	59.360,00	59.360,00																		
2008	135.273,05	135.273,05																		
2009	63.518,35	63.518,35	39.297,80																	
2010	75.524,32	75.524,32	500,00	10.000,00	1.450,00		50.000,00													
2011	397.710,93	397.710,93	500,00	2.010,50	750,00	3.650,00	20.000,00	290.813,04	50.000,00	5.138,00										
2012	322.466,49	322.466,49	500,00	1.000,00	2.850,00	26.110,00	4.000,00	0,00	0,00	5.511,50	140.000,00	65.000,00	20.000,00							
2013	141.974,25	141.974,25	500,00	1.000,00	870,00	755,00	0,00	0,00	0,00	1.509,15	0,00	0,00	10.000,00	93.590,00	20.000,00					
2014	38.752,47	38.752,47	500,00		400,00	500,00	10.000,00	0,00	0,00	1.942,50			3.000,00			2.500,00				
2015	126.175,67	126.175,67	500,00	0,00	2.690,00	500,00	10.000,00	0,00	0,00	1.991,50	0,00	0,00	2.000,00	0,00	80.000,00	0,00		13.450,00		
2016	666.414,83	666.414,83	14.500,00		500,00	10.500,00	40.000,00	0,00	0,00	500,00		81.100,10		500.000,00	-100.000,00			2.550,00	13.500,00	
	-100.000,00	-100.000,00									-100.000,00									
2017	67.677,93	67.677,93			1.370,00												20.000,00			20.000,00
2018	62.346,47	62.346,47	500,00				40.000,00								5.000,00					
2019	53.051,54	53.051,54	500,00		500,00		30.000,00													5.000,00
2020	277.938,39	277.938,39	500,00		1.000,00		40.000,00			600,00				200.000,00						
2021	788.129,29	788.129,29	500,00		1.000,00		50.000,00													
2022	289.789,69	289.789,69	500,00		1.270,00		100,00			825,00										
2023	227.191,89	227.191,89	500,00		3.170,00		70.000,00			100,00										
	3.693.295,56	3.693.295,56	59.797,80	14.010,50	17.820,00	42.015,00	364.100,00	290.813,04	50.000,00	18.117,65	40.000,00	146.100,10	35.000,00	793.590,00	5.000,00	2.500,00	20.000,00	16.000,00	13.500,00	25.000,00
	WAHR														Zulegung auf 01-31					

2023	Finanzvermögen	2.449.978,67	59.797,80	14.010,50	17.820,00	42.015,00	364.100,00	290.813,04	50.000,00	18.117,65	40.000,00	146.100,10	35.000,00	261.926,23	5.000,00	2.500,00	20.000,00	16.000,00	13.500,00	25.000,00
	Sachvermögen	1.243.316,89												531.663,77						
		3.693.295,56	59.797,80	14.010,50	17.820,00	42.015,00	364.100,00	290.813,04	50.000,00	18.117,65	40.000,00	146.100,10	35.000,00	793.590,00	5.000,00	2.500,00	20.000,00	16.000,00	13.500,00	25.000,00

Bürger-Stiftung Ostholstein

Kapitalentwicklung der Stiftungsfonds

Jahr	Gesamt	Errichtung	Stiftungsfonds Nummer ...		
		Summe	01-38	01-40	01-41
			0,00	0,00	0,00
2007	59.360,00	59.360,00			
2008	135.273,05	135.273,05			
2009	63.518,35	63.518,35			
2010	75.524,32	75.524,32			
2011	397.710,93	397.710,93			
2012	322.466,49	322.466,49			
2013	141.974,25	141.974,25			
2014	38.752,47	38.752,47			
2015	126.175,67	126.175,67			
2016	666.414,83	666.414,83			
	-100.000,00	-100.000,00			
2017	67.677,93	67.677,93			
2018	62.346,47	62.346,47			
2019	53.051,54	53.051,54			
2020	277.938,39	277.938,39	10.000,00		
2021	788.129,29	788.129,29	365.000,00	350.000,00	
2022	289.789,69	289.789,69		250.000,00	
2023	227.191,89	227.191,89		100.000,00	25.000,00
	3.693.295,56	3.693.295,56	375.000,00	700.000,00	25.000,00
	WAHR				
2023	Finanzvermögen	2.449.978,67	375.000,00	106.346,88	25.000,00
	Sachvermögen	1.243.316,89		593.653,12	
		3.693.295,56	375.000,00	700.000,00	25.000,00

Anlage 4

Verzeichnis der erfolgten Fördermaßnahmen 2023

Anlage 4 zum Bericht über die Erfüllung des Stiftungszweckes

Verzeichnis Fördermaßnahmen 2023

ART	Nummer	J	A	B	Bü	K	H	S	N	W	M	Antragsteller	Zweck	2023	Bemerkung
F	01 - 000 - 003 / **2018**			**2.500,00**								Kleine Forscher Schleswig-Holstein Ost e.V **Mandant 0778 (0955)**	Förderung des Netzwerks "Kleine Forscher SH-Ost" bzgl. der Aktivitäten im Kreis Ostholstein im Jahr **2023**	2.500,00	Zusage Förderpartnerschaft b.a.W.
F	02 - 000 - 003 / **2022**	**1.900,00**										Deutscher Kinderschutzbund Ortsverband Heiligenhafen e.V. Friedrich-Ebert-Str. 31 23774 Heiligenhafen **Mandant 0351_0742**	Förderung des "Familienzentrum Ostholstein Nord" in Heiligenhafen im Jahr **2023**	1.900,00	
F	03 - 000 - 004 / **2022**	**1.900,00**										Deutscher Kinderschutzbund Kreisverband Ostholstein e.V. Vor dem Kremper Tor 19, 23730 Neustadt in Holstein **Mandant 0349_0700**	Förderung des "Familienzentrum Küste" in Neustadt im Jahr **2023**	1.900,00	
F	08 - 000 - 007 / **2022**	**1.000,00**										Deutscher Kinderschutzbund Ortsverband Heiligenhafen e.V. Friedrich-Ebert-Str. 31 23774 Heiligenhafen **Mandant 0351_0742**	Förderung des "Familienzentrum Oldenburg" im Jahr **2023**	1.000,00	
F	06 - 000 - 008 / **2022**	**1.900,00**										Lebenshilfe Ostholstein e.V. Am Kirchhof 10, 23611 Bad Schwartau **Mandant 0350_0716**	Förderung des "Familienzentrum Ostholstein Süd" in Bad Schwartau im Jahr **2023**	1.900,00	
F	04 - 000 - 009 / **2022**	**2.000,00**										Deutscher Kinderschutzbund Ortsverband Eutin e.V. Lübsche Koppel 5, 23701 Eutin **Mandant 0568_0431**	Unterstützung der kreisweit tätigen "Mobilen Schreiambulanz" im Jahr **2023**	2.000,00	
F	07 - 000 - 010 **2022**	**1.900,00**										Deutscher Kinderschutzbund Ortsverband Eutin e.V. Lübsche Koppel 5, 23701 Eutin **Mandant 0568_0431**	Förderung des "Familienzentrum Mitte" in Eutin im Jahr **2023**	1.900,00	
O	01 - 000 - 002 / **2023**			**4.498,20**								OPERATIV St 01 - Bildung und Erziehung **Mandant 1297**	Ausgabe von Warnwesten für neue Grundschüler in Ostholstein im Jahr **2023**	4.498,20	
O	01 - 000 - 003 / **2023**			**4.630,43**								OPERATIV St 01 - Bildung und Erziehung **Mandant 1297**	Ausgabe von Energiekisten in **2023**	4.630,43	

Datum der Spende = Buchungsdatum auf dem Konto

Anlage 4 zum Bericht über die Erfüllung des Stiftungszweckes

Verzeichnis Fördermaßnahmen 2023

ART	Nummer	J	A	B	Bü	K	H	S	N	W	M	Antragsteller	Zweck	2023	Bemerkung
F	01 - 000 - 017 / **2023**										**1.000,00**	Heiligenhafener Tafel der Ev.-Luth. Kirchengemeinde Heiligenhafen Gemeindebüro, c/o Frau Sofia Retterath Hafenstraße 6, 23774 Heiligenhafen **Mandant 1208_0718**	Förderung der Tafelarbeit im Jahr **2023**	1.000,00	
F	01 - 000 - 011 / **2023**										**1.000,00**	Oldenburger Tafel e.V. Carl-Maria-von-Weber Straße 14, 23758 Oldenburg i. H. **Mandant 1228_0717**	Förderung der Tafelarbeit im Jahr **2023**	1.000,00	
F	01 - 000 - 012 / **2023**										**1.000,00**	Eutiner Tafel e.V. Reinhard Brüser Königstraße 3, 23701 Eutin **Mandant 1186_0280**	Förderung der Tafelarbeit im Jahr **2023**	1.000,00	
F	01 - 000 - 013 / **2023**										**1.000,00**	Neustädter Tafel e.V. Olf Leder Sandberger Weg 76, 23730 Neustadt **Mandant 1269_0714**	Förderung der Tafelarbeit im Jahr **2023**	1.000,00	
F	01 - 000 - 014 / **2023**										**1.000,00**	Fehmarn Tafel der Ev. Kirchengemeinde St. Nikolei Pastorin Barbara Häußler Priesterstr. 4, 23769 Fehmarn **Mandant 1188_0719**	Förderung der Tafelarbeit im Jahr **2023**	1.000,00	
F	01 - 000 - 015 / **2023**										**1.000,00**	Bad Schwartauer Tafel der AWO OV Bad Schwartau e.V. Begegnungsstätte - Auguststr. 34a 23611 Bad Schwartauu **Mandant 1168_0720**	Förderung der Tafelarbeit im Jahr **2023**	1.000,00	
F	01 - 000 - 016 / **2023**										**1.000,00**	Ahrensböker Tafel e.V. c/o Hans-Jürgen Schüttler Bökenbarg 15, 23623 Ahrensbök **Mandant 1268_0721**	Förderung der Tafelarbeit im Jahr **2023**	1.000,00	
		10.600,00	**0,00**	**11.628,63**	**0,00**	**0,00**	**0,00**	**0,00**	**0,00**	**0,00**	**7.000,00**	**WAHR**	29.228,63	**29.228,63**	
		6	**0**	**3**	**0**	**0**	**0**	**0**	**0**	**0**	**7**	**WAHR**	**16**	**16**	
														2023	

F = Fördernd

O = Operativ

Jugendhilfe **A**ltenhilfe **B**ildung und Erziehung

Bürgerschaftliches Engagement

Kunst und Kultur, Denkmalschutz

Brauchtum und **H**eimatpflege

Sport

Naturschutz und Landschaftspflege

Wohlfahrtspflege

Mildtätig

Fördernd	20.100,00
Operativ	9.128,63
	29.228,63

Datum der Spende = Buchungsdatum auf dem Konto

Anlage 4a

Verzeichnis der für 2024 zugesagten Förderungen

Bürger-Stiftung Ostholstein

Anlage 4a zum Bericht über die Erfüllung des Stiftungszweckes

Verzeichnis geplanter bzw. zugesagter Fördermaßnahmen 2024

ART	Nummer	J	A	B	Bü	K	H	S	N	W	M	Antragsteller	Zweck	2024	Bemerkung
F	01 - 000 - 003 / **2018**			**2.500,00**								Kleine Forscher Schleswig-Holstein Ost e.V **Mandant 0778 (0955)**	Förderung des Netzwerks "Kleine Forscher SH-Ost" bzgl. der Aktivitäten im Kreis Ostholstein im Jahr **2023**	2.500,00	Zusage Förderpartnerschaft b.a.W.
F	01 - 000 - 009 / **2023**											Deutscher Kinderschutzbund OV Eutin **Mandant 0431_0568**	Förderung der Schreimabulanz im Jahr **2024**	2.000,00	
F	01 - 000 - 010 / **2023**											Deutscher Kinderschutzbund OV Eutin **Mandant 0431_0568**	Förderung des Familienzentrums Eutin im Jahr **2024**	1.900,00	
F	01 - 000 - 021 / **2023**											Lebenshilfe Ostholstein **Mandant 0350_0716**	Förderung des Familienzentrums Bad Schwartau im Jahr **2024**	*1.900,00*	
F	01 - 000 - 022 / **2023**											Deutscher Kinderschutzbund OV Heiligenhafen **Mandant 0351_0742**	Förderung des Familienzentrums Fehmarn im Jahr **2024**	1.900,00	
F	01 - 000 - 023 / **2023**											Deutscher Kinderschutzbund OV Heiligenhafen **Mandant 0351_0742**	Förderung des Familienzentrums H'hafen im Jahr **2024**	1.000,00	
F	01 - 000 - 024 / **2023**											Deutscher Kinderschutzbund Kreisverband OH **Mandant 0349_0700**	Förderung des Familienzentrums Neustadt im Jahr **2024**	1.900,00	
		0,00	**0,00**	**2.500,00**	**0,00**	**0,00**	**0,00**	**0,00**	**0,00**	**0,00**	**0,00**	**WAHR**	2.500,00	**13.100,00**	
		0	**0**	**1**	**0**	**0**	**0**	**0**	**0**	**0**	**0**	**WAHR**	**1**	**7**	
														2024	

F = Fördernd
O = Operativ

Jugendhilfe **A**ltenhilfe **B**ildung und Erziehung
Bürgerschaftliches Engagement
Kunst und Kultur, Denkmalschutz
Brauchtum und **H**eimatpflege
Sport
Naturschutz und Landschaftspflege
Wohlfahrtspflege
Mildtätig

Fördernd	13.100,00
Operativ	0,00
	13.100,00

Datum der Spende = Buchungsdatum auf dem Konto

Anlage 4b

Gesamtübersicht zur Zweckverwirklichung - 2023

Bürger-Stiftung Ostholstein

Anlage 4b zum Bericht über die Erfüllung des Stiftungszweckes

Zweckverwirklichung 2023		Fördernd	Jugend- und Altenhilfe		Bürger-schaftliches Engagement	Bildung und Erziehung	Kunst und Kultur	Denkmal-schutz	Heimatkunde und Heimatpflege	Sport	Naturschutz, Landschafts-pflege	Wohlfahrts-wesen	Mildtätig	Übergreifend
		Summe	J	A	Bü	B	K	D	H	S	N	W	M	
Dachstiftung	Selbst	20.100,00	10.600,00	0,00	0,00	2.500,00	0,00	0,00	0,00	0,00	0,00	0,00	7.000,00	
	Bürgerstiftung Stockelsdorf													
		20.100,00	10.600,00	0,00	0,00	2.500,00	0,00	0,00	0,00	0,00	0,00	0,00	7.000,00	
01-01	Stiftung Feldsteinkirche Ratekau	0,00												
01-02	Stiftung Sport und Jugend in OH	0,00												
01-03	Stiftung Natur und Umwelt	0,00												
01-06	Stiftung Fehmarn	250,00				250,00								
01-07	Stiftung Heiligenhafen-Großenbrode	0,00												
01-09	Stiftung Region Oldenburg	490,00				490,00								
01-10	Stiftung Ahrensbök	0,00												
01-12	Stiftung Region Grömitz	200,00				200,00								
01-13	Stiftung Region Lensahn	0,00												
01-15	Stiftung Scharbeutz	0,00												
01-16	Stiftung Timmendorfer Strand	0,00												
01-17	Bürgerstiftung Bad Schwartau	1.080,00	160,00		500,00	420,00								
01-18	ATSV-Stiftung	3.000,00								3.000,00				
01-19	Hannelore Kuhlmann Stiftung	0,00												
01-20	Bürger-Stiftung Region Eutin	440,00				340,00							100,00	
01-21	Stiftung Kinderherz Tdf. Strand	0,00												
01-22	Seglerstiftung Malente-Gremsmühlen	0,00												
01-23	BüSt Region Neustadt	0,00												
01-24	AuHG-Ramler-Stiftung	300,00				300,00								
01-25	My-Stiftung	4.500,00				4.500,00								
01-26	Geschwister Schütt-...	0,00												
01-27	BüSt Gemeinde Ratekau	0,00												
01-28	Kulturstiftung Tdf. Strand	0,00												
01-29	Kinderstiftung Kluvetasch	3.050,00	2.750,00			300,00								
01-30	Bernard-Stiftung	0,00												
01-31	MGM-Stiftung	0,00												
01-32	Martens-Verbrauchsstiftung	0,00												
01-33	Familie und Beruf OH	0,00												
01-34	H.-O.-Hintz Stiftung	900,00				900,00								
01-35	Stiftung Lions Club Eutin	260,32				260,32								
01-36	BüSt Stockeldorf	4.433,36				4.433,36								
01-37	GRW-Stiftung	0,00												
01-38	Schenk-Jauernig-Stiftung	1.000,00		1.000,00										
01-40	C.K.-Wilck-Stiftung Stockelsdorf	0,00												
01-41	Stiftung Birgit Möller	0,00												
		19.903,68	2.910,00	1.000,00	500,00	12.393,68	0,00	0,00	0,00	3.000,00	0,00	0,00	100,00	

Bürger-Stiftung Ostholstein

Anlage 4b zum Bericht über die Erfüllung des Stiftungszweckes

Zweckverwirklichung 2023		Operativ	Jugend- und Altenhilfe		Bürger-schaftliches Engagement	Bildung und Erziehung	Kunst und Kultur	Denkmal-schutz	Heimatkunde und Heimatpflege	Sport	Naturschutz, Landschafts-pflege	Wohlfahrts-wesen	Mildtätig	Übergreifend
		Summe	J	A	Bü	B	K	D	H	S	N	W	M	
Dachstiftung	Selbst	48.735,00	7.485,12			11.501,35								29.748,53
	Bürgerstiftung Stockelsdorf	2.999,21											2.999,21	
		51.734,21	7.485,12	0,00	0,00	11.501,35	0,00	0,00	0,00	0,00	0,00	0,00	2.999,21	29.748,53
01-01	Stiftung Feldsteinkirche Ratekau	0,00												
01-02	Stiftung Sport und Jugend in OH	0,00												
01-03	Stiftung Natur und Umwelt	0,00												
01-06	Stiftung Fehmarn	0,00												
01-07	Stiftung Heiligenhafen-Großenbrode	0,00												
01-09	Stiftung Region Oldenburg	0,00												
01-10	Stiftung Ahrensbök	0,00												
01-12	Stiftung Region Grömitz	0,00												
01-13	Stiftung Region Lensahn	0,00												
01-15	Stiftung Scharbeutz	0,00												
01-16	Stiftung Timmendorfer Strand	0,00												
01-17	Bürgerstiftung Bad Schwartau	300,00				300,00								
01-18	ATSV-Stiftung	0,00												
01-19	Hannelore Kuhlmann Stiftung	0,00												
01-20	Bürger-Stiftung Region Eutin	5.927,01			4.033,22	365,20	471,24						1.057,35	
01-21	Stiftung Kinderherz Tdf. Strand	0,00												
01-22	Seglerstiftung Malente-Gremsmühlen	0,00												
01-23	BüSt Region Neustadt	300,00				300,00								
01-24	AuHG-Ramler-Stiftung	0,00												
01-25	My-Stiftung	0,00												
01-26	Geschwister Schütt-...	0,00												
01-27	BüSt Gemeinde Ratekau	671,34	151,66		200,00	319,68								
01-28	Kulturstiftung Tdf. Strand	0,00												
01-29	Kinderstiftung Kluvetasch	0,00												
01-30	Bernard-Stiftung	0,00												
01-31	MGM-Stiftung	0,00												
01-32	Martens-Verbrauchsstiftung	0,00												
01-33	Familie und Beruf OH	0,00												
01-34	H.-O.-Hintz Stiftung	0,00												
01-35	Stiftung Lions Club Eutin	0,00												
01-36	BüSt Stockeldorf	17.140,37	6.880,20			9.324,26	759,60				176,31			
01-37	GRW-Stiftung	0,00												
01-38	Schenk-Jauernig-Stiftung	0,00												
01-40	C.K.-Wilck-Stiftung Stockelsdorf	0,00												
01-41	Stiftung Birgit Möller	0,00												
01-42														
		24.338,72	7.031,86	0,00	4.233,22	10.609,14	1.230,84	0,00	0,00	0,00	176,31	0,00	1.057,35	0,00

Bürger-Stiftung Ostholstein

Anlage 4b zum Bericht über die Erfüllung des Stiftungszweckes

Zweckverwirklichung 2023		Gesamt	Jugend- und Altenhilfe		Bürger-schaftliches Engagement	Bildung und Erziehung	Kunst und Kultur	Denkmal-schutz	Heimatkunde und Heimatpflege	Sport	Naturschutz, Landschafts-pflege	Wohlfahrts-wesen	Mildtätig	Übergreifend
		Summe	J	A	Bü	B	K	D	H	S	N	W	M	
Dachstiftung	Selbst	68.835,00	18.085,12	0,00	0,00	14.001,35	0,00	0,00	0,00	0,00	0,00	0,00	7.000,00	29.748,53
	Bürgerstiftung Stockelsdorf	2.999,21	0,00	0,00	0,00	0,00	0,00	0,00	0,00	0,00	0,00	0,00	2.999,21	0,00
		71.834,21	18.085,12	0,00	0,00	14.001,35	0,00	0,00	0,00	0,00	0,00	0,00	9.999,21	29.748,53
01-01	Stiftung Feldsteinkirche Ratekau	0,00	0,00	0,00	0,00	0,00	0,00	0,00	0,00	0,00	0,00	0,00	0,00	0,00
01-02	Stiftung Sport und Jugend in OH	0,00	0,00	0,00	0,00	0,00	0,00	0,00	0,00	0,00	0,00	0,00	0,00	0,00
01-03	Stiftung Natur und Umwelt	0,00	0,00	0,00	0,00	0,00	0,00	0,00	0,00	0,00	0,00	0,00	0,00	0,00
01-06	Stiftung Fehmarn	250,00	0,00	0,00	0,00	250,00	0,00	0,00	0,00	0,00	0,00	0,00	0,00	0,00
01-07	Stiftung Heiligenhafen-Großenbrode	0,00	0,00	0,00	0,00	0,00	0,00	0,00	0,00	0,00	0,00	0,00	0,00	0,00
01-09	Stiftung Region Oldenburg	490,00	0,00	0,00	0,00	490,00	0,00	0,00	0,00	0,00	0,00	0,00	0,00	0,00
01-10	Stiftung Ahrensbök	0,00	0,00	0,00	0,00	0,00	0,00	0,00	0,00	0,00	0,00	0,00	0,00	0,00
01-12	Stiftung Region Grömitz	200,00	0,00	0,00	0,00	200,00	0,00	0,00	0,00	0,00	0,00	0,00	0,00	0,00
01-13	Stiftung Region Lensahn	0,00	0,00	0,00	0,00	0,00	0,00	0,00	0,00	0,00	0,00	0,00	0,00	0,00
01-15	Stiftung Scharbeutz	0,00	0,00	0,00	0,00	0,00	0,00	0,00	0,00	0,00	0,00	0,00	0,00	0,00
01-16	Stiftung Timmendorfer Strand	0,00	0,00	0,00	0,00	0,00	0,00	0,00	0,00	0,00	0,00	0,00	0,00	0,00
01-17	Bürgerstiftung Bad Schwartau	1.380,00	160,00	0,00	500,00	720,00	0,00	0,00	0,00	0,00	0,00	0,00	0,00	0,00
01-18	ATSV-Stiftung	3.000,00	0,00	0,00	0,00	0,00	0,00	0,00	0,00	3.000,00	0,00	0,00	0,00	0,00
01-19	Hannelore Kuhlmann Stiftung	0,00	0,00	0,00	0,00	0,00	0,00	0,00	0,00	0,00	0,00	0,00	0,00	0,00
01-20	Bürger-Stiftung Region Eutin	6.367,01	0,00	0,00	4.033,22	705,20	471,24	0,00	0,00	0,00	0,00	0,00	1.157,35	0,00
01-21	Stiftung Kinderherz Tdf. Strand	0,00	0,00	0,00	0,00	0,00	0,00	0,00	0,00	0,00	0,00	0,00	0,00	0,00
01-22	Seglerstiftung Malente-Gremsmühlen	0,00	0,00	0,00	0,00	0,00	0,00	0,00	0,00	0,00	0,00	0,00	0,00	0,00
01-23	BüSt Region Neustadt	300,00	0,00	0,00	0,00	300,00	0,00	0,00	0,00	0,00	0,00	0,00	0,00	0,00
01-24	AuHG-Ramler-Stiftung	300,00	0,00	0,00	0,00	300,00	0,00	0,00	0,00	0,00	0,00	0,00	0,00	0,00
01-25	My-Stiftung	4.500,00	0,00	0,00	0,00	4.500,00	0,00	0,00	0,00	0,00	0,00	0,00	0,00	0,00
01-26	Geschwister Schütt-...	0,00	0,00	0,00	0,00	0,00	0,00	0,00	0,00	0,00	0,00	0,00	0,00	0,00
01-27	BüSt Gemeinde Ratekau	671,34	151,66	0,00	200,00	319,68	0,00	0,00	0,00	0,00	0,00	0,00	0,00	0,00
01-28	Kulturstiftung Tdf. Strand	0,00	0,00	0,00	0,00	0,00	0,00	0,00	0,00	0,00	0,00	0,00	0,00	0,00
01-29	Kinderstiftung Kluvetasch	3.050,00	2.750,00	0,00	0,00	300,00	0,00	0,00	0,00	0,00	0,00	0,00	0,00	0,00
01-30	Bernard-Stiftung	0,00	0,00	0,00	0,00	0,00	0,00	0,00	0,00	0,00	0,00	0,00	0,00	0,00
01-31	MGM-Stiftung	0,00	0,00	0,00	0,00	0,00	0,00	0,00	0,00	0,00	0,00	0,00	0,00	0,00
01-32	Martens-Verbrauchsstiftung	0,00	0,00	0,00	0,00	0,00	0,00	0,00	0,00	0,00	0,00	0,00	0,00	0,00
01-33	Familie und Beruf OH	0,00	0,00	0,00	0,00	0,00	0,00	0,00	0,00	0,00	0,00	0,00	0,00	0,00
01-34	H.-O.-Hintz Stiftung	900,00	0,00	0,00	0,00	900,00	0,00	0,00	0,00	0,00	0,00	0,00	0,00	0,00
01-35	Stiftung Lions Club Eutin	260,32	0,00	0,00	0,00	260,32	0,00	0,00	0,00	0,00	0,00	0,00	0,00	0,00
01-36	BüSt Stockeldorf	21.573,73	6.880,20	0,00	0,00	13.757,62	759,60	0,00	0,00	0,00	176,31	0,00	0,00	0,00
01-37	GRW-Stiftung	0,00	0,00	0,00	0,00	0,00	0,00	0,00	0,00	0,00	0,00	0,00	0,00	0,00
01-38	Schenk-Jauernig-Stiftung	1.000,00	0,00	1.000,00	0,00	0,00	0,00	0,00	0,00	0,00	0,00	0,00	0,00	0,00
01-40	C.K.-Wilck-Stiftung Stockelsdorf	0,00	0,00	0,00	0,00	0,00	0,00	0,00	0,00	0,00	0,00	0,00	0,00	0,00
01-41	Stiftung Birgit Möller	0,00	0,00	0,00	0,00	0,00	0,00	0,00	0,00	0,00	0,00	0,00	0,00	0,00
		44.242,40	9.941,86	1.000,00	4.733,22	23.002,82	1.230,84	0,00	0,00	3.000,00	176,31	0,00	1.157,35	0,00

Anlage 5

Bericht
„Beruf und Familie im HanseBelt gGmbH“

Es handelt sich inhaltlich um eine von der Gesellschaft erstellte Information.

Anlage 5

Bericht
„Beruf und Familie im Hansebelt gGmbH“

Es handelt sich inhaltlich um eine von der Gesellschaft erstellte Information.

Anlage 5 zum
Bericht über die Erfüllung des Stiftungszweckes für das Jahr 2023

Beruf & Familie
im HanseBelt
gGmbH

Wir helfen Ihnen, ein glückliches Familienleben zu führen und gleichzeitig Ihre beruflichen Ziele zu verfolgen!

Die Beruf und Familie im HanseBelt gGmbH blickt auf ein ereignis- und erfolgreiches Geschäftsjahr 2023 zurück. Die Kinder-Notfallbetreuung hat in 2023 weiter Fahrt aufgenommen:

Nutzungszahlen 2023			
	OH	Stormarn+	Gesamt
Notfallbetreuung	39	191	230
Sonderzeitenbetreuung	3	28	31
Seniorenassistenz	0	59	59
Summe	**42**	**278**	**320**

Kundenentwicklung			
	OH	Stormarn+	Gesamt
Kundenstand per 01.01.2023	15	39	54
Neukunden	0	4	4
Kündigungen	1	1	2
Kundenstand per 01.01.2024	**14**	**42**	**56**

Im Jahr 2024 steht uns eine Veränderung im Gesellschafterkreis bevor, der Deutsche Kinderschutzbund hat beschlossen, aus dem Gesellschafterkreis auszuscheiden. Da sowohl der Kinderschutzbund als auch die Lebenshilfe Ostholstein nicht mehr als Kooperationspartner zur Verfügung stehen, liegt die Koordination der Einsätze nunmehr exklusiv in den Händen der OASE. Erfreulicherweise konnten in 2023 drei neue Betreuerinnen gewonnen werden.

Mehr Informationen über unsere Angebote finden sie auf unserer Homepage:
www.buf-ih.de

Anlage 6

Gütesiegel des Bündnis Bürgerstiftungen in Deutschland im Bundesverband Deutscher Stiftungen

- 10 Merkmale einer Bürgerstiftung -

Die 10 Merkmale in Bildern

Illustriert von Robert Voss

1. Eine Bürgerstiftung ist gemeinnützig und will das Gemeinwesen stärken. Sie versteht sich als Element einer selbstbestimmten Bürgergesellschaft.

Stärkung des Gemeinwesens

Stiftergemeinschaft

2. Eine Bürgerstiftung wird in der Regel von mehreren Stiftern errichtet. Eine Initiative zu ihrer Errichtung kann auch von Einzelpersonen oder einzelnen Institutionen ausgehen.

Unabhängigkeit

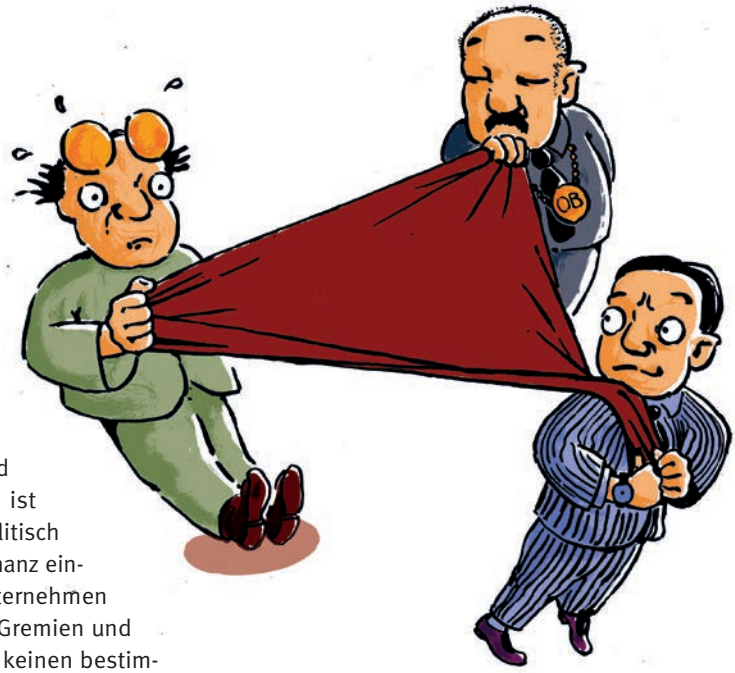

3. Eine Bürgerstiftung ist wirtschaftlich und politisch unabhängig. Sie ist konfessionell und parteipolitisch nicht gebunden. Eine Dominanz einzelner Stifter, Parteien, Unternehmen wird abgelehnt. Politische Gremien und Verwaltungsspitzen dürfen keinen bestimmenden Einfluss auf Entscheidungen nehmen.

Lokales Engagement

4. Das Aktionsgebiet einer Bürgerstiftung ist geografisch ausgerichtet: auf eine Stadt, einen Landkreis, eine Region.

5. Eine Bürgerstiftung baut kontinuierlich Stiftungskapital auf. Dabei gibt sie allen Bürgern, die sich einer bestimmten Stadt oder Region verbunden fühlen und die Stiftungsziele bejahen, die Möglichkeit einer Zustiftung. Sie sammelt darüber hinaus Projektspenden und kann Unterstiftungen und Fonds einrichten, die einzelne der in der Satzung aufgeführten Zwecke verfolgen oder auch regionale Teilgebiete fördern.

Kapitalaufbau und Projektförderung

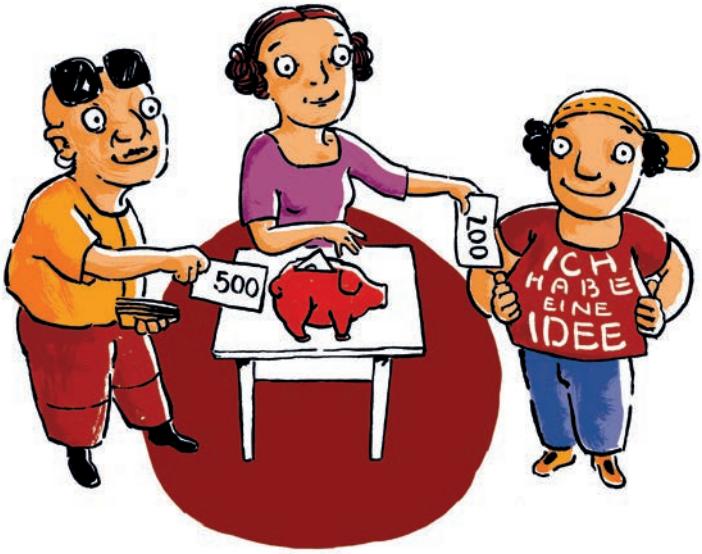

6. Eine Bürgerstiftung wirkt in einem breiten Spektrum des städtischen oder regionalen Lebens, dessen Förderung für sie im Vordergrund steht. Ihr Stiftungszweck ist daher breit. Er umfasst in der Regel den kulturellen Sektor, Jugend und Soziales, das Bildungswesen, Natur und Umwelt und den Denkmalschutz. Sie ist fördernd und/oder operativ tätig und sollte innovativ tätig sein.

Vielfalt der Zwecke

Engagementförderung

7. Eine Bürgerstiftung fördert Projekte, die von bürgerschaftlichem Engagement getragen sind oder Hilfe zur Selbsthilfe leisten. Dabei bemüht sie sich um neue Formen des gesellschaftlichen Engagements.

Öffentlichkeitsarbeit

8. Eine Bürgerstiftung macht ihre Projekte öffentlich und betreibt eine ausgeprägte Öffentlichkeitsarbeit, um allen Bürgern ihrer Region die Möglichkeit zu geben, sich an den Projekten zu beteiligen.

Netzwerkarbeit

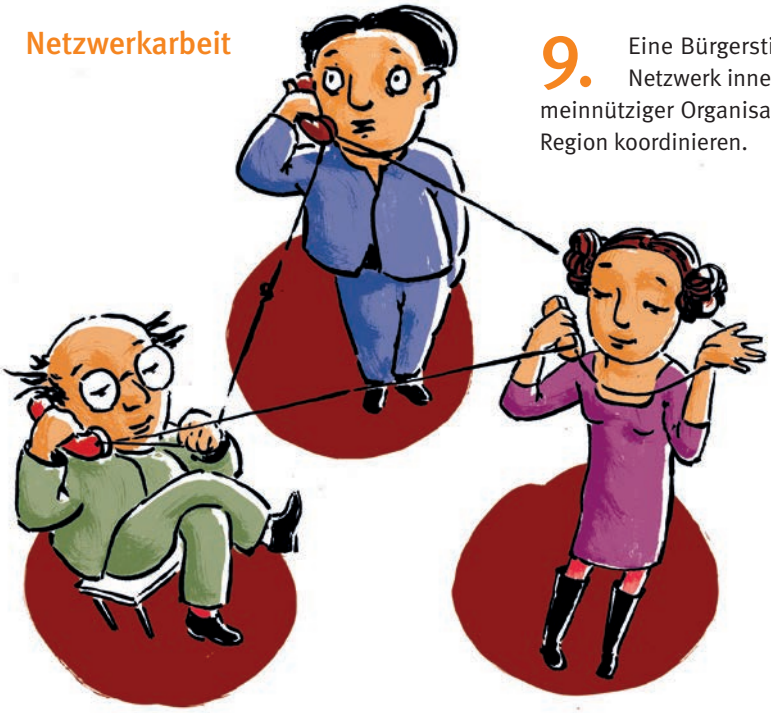

9. Eine Bürgerstiftung kann ein lokales Netzwerk innerhalb verschiedener gemeinnütziger Organisationen einer Stadt oder Region koordinieren.

Transparenz und Kontrolle

10. Die interne Arbeit einer Bürgerstiftung ist durch Partizipation und Transparenz geprägt. Eine Bürgerstiftung hat mehrere Gremien (Vorstand und Kontrollorgan), in denen Bürger für Bürger ausführende und kontrollierende Funktionen innehaben.

Anlage 7

Projekt „Elternbriefe“ - Informationen

Herausgeber: Arbeitskreis Neue Erziehung e.V.:

Theoretische Grundlagen der Elternbrief−Entwicklung

Die Elternbriefe informieren Eltern über die Entwicklung ihres Kindes und geben Rat und Hilfestellung bei der Bewältigung von Problemen im Familienalltag. Sie beziehen sich dabei zum einen auf Fragen und Erfahrungen aus der Praxis („Eltern als Experten"), zum anderen geben sie „wissenschaftlich geprüftes Erziehungswissen" an Eltern weiter.

Was ist der theoretische Bezugsrahmen der Elternbriefe, woher nehmen sie das Wissen zur Erziehung?

In die Elternbriefe fließen wissenschaftliche Erkenntnisse der Pädagogik, der Kleinkindforschung und Entwicklungspsychologie ein. Die wichtigsten Theorien zur Kindesentwicklung spiegeln sich in ihnen wieder, so z.B. aus der Psychoanalyse, der Bindungstheorie, der Entwicklungspsychologie Piagets, der Säuglingsforschung und Neurobiologie (Hirnforschung).

Die Elternbriefe sind offen für unterschiedliche theoretische Ansätze. Leitend ist nicht die Frage, welche Theorie ist die „Beste", sondern „Welches Wissen aus der Forschung ist für die Eltern in der Praxis relevant?" und „Orientiert sich der Ansatz an der Sicht des Kindes, seiner Würde und seinem Recht auf Achtung und Respekt?"

Die Elternbriefe unterliegen dem Wandel der Zeit. Nicht nur ändern sich die Fragen und Probleme der Eltern, es werden auch ständig neue wissenschaftliche Erkenntnisse gewonnen, die in regelmäßigen Abständen in die Elternbriefe eingearbeitet werden.

Spiegeln sich z.B. in den früheren Elternbriefen der 80er Jahre verstärkt psychoanalytische Theorien wieder, erfolgte in den 90er Jahren die Einarbeitung der neuen Erkenntnisse der Säuglingsforschung. In der derzeitigen Überarbeitung werden die Elternbriefe unter anderem um neue Erkenntnisse der Hirnforschung, insbesondere zum frühen Lernen erweitert.

Herausgeber
Arbeitskreis
Neue Erziehung e.V.
Hasenheide 54
10967 Berlin
www.ane.de

Gefördert durch
Bundesministerium für Familie, Senioren, Frauen und Jugend; Senatsverwaltung für Bildung, Jugend und Wissenschaft Berlin; Ministerien der Länder Nordrhein-Westfalen, Brandenburg, Rheinland-Pfalz

Elternmedien Baby
1. Lebensjahr

ANE-Elternbriefe Nr. 1–12

Deutsch

Elternmedien Kleinkind
2. & 3. Lebensjahr

ANE-Elternbriefe Nr. 13–24

Deutsch

Elternmedien Frühe Kindheit
3. bis 6. Lebensjahr

ANE-Elternbriefe Nr. 25–38

Deutsch

Elternmedien Grundschulschulkind
5. bis 11. Lebensjahr

ANE-Elternbriefe Nr. 39–46

Deutsch

Periodische Übersicht zu den 46 Elternbriefen

Der ANE

Der Arbeitskreis Neue Erziehung ist ein gemeinnütziger Verein aus Berlin. Gegenseitige Achtung und Toleranz prägen seine Arbeit. Das ANE-Elternbriefprogramm unterstützt alle Eltern bei den Herausforderungen des Familienalltags. Der Slogan „mit Eltern – für Eltern" steht für Dialog, partnerschaftliche Erziehung und Respekt.

Die Entwicklung der Elternbriefe wird u. a. gefördert vom Bundesministerium für Familie, Senioren, Frauen und Jugend sowie von den Ländern Berlin, Brandenburg, Nordrhein-Westfalen und Rheinland-Pfalz.

Das Programm

Neben den 46 ANE-Elternbriefen bietet der ANE viele andere Angebote und Extrabriefe für Eltern. Ein Überblick über das Gesamtprogramm ist auf der Internetseite **www.ane.de** zu finden.

Arbeitskreis
Neue Erziehung e.V.
Hasenheide 54
D-10967 Berlin

Bestellung
T +49 30 259006-35
ane@ane.de
www.ane.de

© ANE 2016

Gestaltung: pikogram.eu | Illustrationen: Katharina Bußhoff

Arbeitskreis

ANE Elternbriefe

Neue Erziehung e.V.

... kostenfrei per Post von der

...gefördert durch die
Sparkasse Holstein
Bürger-Stiftung Ostholstein

„mit Eltern – für Eltern“

46 Briefe voller Informationen, Geschichten und Tipps begleiten Eltern durch die ersten acht Jahre mit ihrem Kind. Die Briefe greifen Fragen, Gedanken und Sorgen auf, die sich die meisten Eltern nach der Geburt ihres ersten Kindes stellen.

Bei der Entwicklung der ANE-Elternbriefe arbeiten u.a. Ärzte, Kleinkind-Pädagogen, Psychologen und Ernährungsexperten mit, die meisten von ihnen haben selbst Kinder.

Elternbriefe ...

wachsen mit

von der Geburt bis zum achten Geburtstag.
Elternbriefe beantworten Fragen in dem Moment, in dem sie entstehen. Sie kommen zum richtigen Zeitpunkt, passend zum Alter des Kindes.

informieren und stärken

Was tun? Wie? Warum?
In den Elternbriefen geht es nicht um „richtig oder falsch“. Die Briefe halten keine Patentrezepte bereit. Sie beschreiben die Entwicklungsschritte des Kindes und helfen durch humorvolle Schilderung von Alltagssituationen, eigene Lösungen zu finden.
Elternbriefe sind leicht verständlich geschrieben, mit vielen Anregungen und praktischen Tipps.

kostenlos bestellen und zuhause lesen

Die Bürger-Stiftung Ostholstein sendet den Familien im Kreis Ostholstein die Elternbriefe des Arbeitskreises Neue Erziehung e.V. kostenfrei per Post nach Hause. Nutzen Sie die **Bestellkarte,** die E-Mail-Adresse **elternbriefe@buerger-stiftung-ostholstein.de** oder unsere Fax-Nummer **04521-85 77028** und erhalten Sie regelmäßig die wertvollen Informationen über die Entwicklung Ihres Kindes.

„mit Eltern – für Eltern“

Woher kennen Sie die Elternbriefe?

- ☐ Freunde / Bekannte
- ☐ Zeitung / Internet
- ☐ Familienzentrum: _____
- ☐ Rathaus: _____
- ☐ Sana Kliniken Ostholstein
- ☐ Sonstiges: _____

Arbeitskreis Neue Erziehung e.V.

Bürger-Stiftung Ostholstein

An die Bürger-Stiftung Ostholstein
– Organisationsbüro Elternbriefe –
Am Schloßgarten 4
23701 Eutin

Bestellung der kostenlosen ANE-Elternbriefe im Kreis Ostholstein

Bitte in Druckbuchstaben ausfüllen und erst nach der Geburt Ihres Kindes absenden!

Name der Eltern

Straße

PLZ Ort

Vorname und Geburtsdatum des Kindes

Vornamen und Geburtsdatum älterer Geschwister

Telefon

☐ Ich möchte per E-Mail über die Angebote des ANE informiert werden.
Ich kann meine Zustimmung jederzeit per E-Mail an ane@ane.de widerrufen.

Datum / Unterschrift

Bürger-Stiftung Ostholstein

Bürger-Stiftung Ostholstein · Am Rosengarten 3 · 23701 Eutin

Organisationsbüro
Elternbriefe
Telefon 04521 8577002
elternbriefe@buerger-stiftung-ostholstein.de

Die Elternbriefe- kostenlos für Sie

2021

Liebe Eltern,

wir gratulieren Ihnen ganz herzlich zu Ihrem Neugeborenen und wünschen Ihnen eine schöne und bereichernde Zeit mit Ihrem Kind.

In der Anlage finden Sie das erste Exemplar der sehr interessanten und hilfreichen ANE-Elternbriefe sowie eine Übersichtsseite. Der Arbeitskreis Neue Erziehung e. V. (kurz: ANE) ist Herausgeber der Elternbriefe. Weitere Informationen zu dem Verein und seine Projekte finden Sie unter www.ane.de.

Die Grundidee der 46 ANE-Elternbriefe: **Passend zum Alter Ihres Kindes erhalten Sie wertvolle Informationen und Tipps in der Zeit von der Geburt bis zum 8. Lebensjahr.**

Die ANE-Elternbriefe werden Ihnen - Dank der Unterstützung durch die Sparkasse Holstein - innerhalb der ersten acht Lebensjahre **kostenfrei** per Post zugeschickt. Sie thematisieren in jeder Ausgabe das, was dem Alter Ihres Kindes entsprechend wichtig ist, und zwar vom 1. Monat an.

Schicken Sie uns den beigefügten Rückmeldebogen möglichst per E-Mail (oder auf dem Postweg) zu, damit wir Ihnen umgehend den dazugehörigen Ordner sowie die folgenden Briefe zuschicken können.

Mit freundlichen Grüßen

Ihre
Bürger-Stiftung Ostholstein

Bürger-Stiftung Ostholstein

Gefördert durch Sparkasse Holstein

Rückmeldebogen für die kostenlosen Elternbriefe

Bürger-Stiftung Ostholstein
- Organisationsbüro Elternbriefe -
Am Rosengarten 3
23701 Eutin
E-Mail: elternbriefe@buerger-stiftung-ostholstein.de

JA, wir möchten **kostenlos** die Elternbriefe erhalten.

Name:
Vor- u. Nachname des Kindes:
Geburtsdatum des Kindes:
Straße und Hausnr.:
PLZ und Ort:
Telefon:
Email:

Wie viele Geschwister gibt es? _____

Gerne senden wir Ihnen die Elternbriefe für folgende Geschwister:

Vor- und Nachname des Kindes:
Geburtsdatum des Kindes:

Mit Ihrer Unterschrift willigen Sie ein, dass wir Ihre angegebenen Daten für die Elternbriefe speichern, nutzen und verarbeiten dürfen. Sie haben das Recht auf Löschung, Sperrung, Berichtigung und Auskunft. Ebenso können Sie Ihre Einwilligung jederzeit widerrufen.

_____

Unterschrift

Woher kennen Sie die Elternbriefe?

☐ Hebamme	☐ Internet	☐ Krankenhaus:
☐ Stadt/Gemeinde	☐ Familienzentrum:	☐ Sonstiges:

Anlage 8

Bericht

„MENTOR“

Anlage 8 zum
Bericht über die Erfüllung des Stiftungszweckes für das Jahr 2023

M E N T O R

die Leselernhelfer in Ostholstein

Jahresbericht 2023

Bericht 2023

Zehn Mentor-Standorte mit 20 Schulen sind sichtbares Zeichen der erfolgreichen Arbeit des Lesepaten-Projekts in Ostholstein. Im März war mit Stockelsdorf der achte Standort gegründet worden, der drei Schulen umfasst. Die Resonanz auf Pressemitteilungen zur Suche nach neuen Lesepaten für alle Standorte in Ostholstein war während des gesamten Jahres überwältigend. So hatten sich zum Auftakt in Stockelsdorf bereits mehr als 30 Interessenten gemeldet.

Die Dachstiftung fördert neue Kinderbücher im Wert von über 2.000 Euro

Mit der Arnesboken-Schule in Ahrensbök kam im August der neunte Standort hinzu. Dort sind seitdem 15 Lesepatinnen und -paten tätig. Anfang November folgte dann mit Ratekau Standort Nummer zehn. Zur Auftaktveranstaltung im Bürgersaal des Rathauses fanden sich etwa 20 neue Mentorinnen und Mentoren ein.

Der Standort Ahrensbök freut sich auf die neuen Leseaktivitäten

Die Arbeit der Mentor-Projektleitung ist geprägt vom engen Austausch mit den Standortkoordinatorinnen, aber auch durch die vielfältigen Kontakte zu den Lesepaten. Leider ist es Mirena Günther und mir nach dem Ausscheiden der Standortkoordinatorin in Oldenburg noch nicht gelungen, eine Nachfolgerin zu finden, so dass diese beiden Schulen im Nordkreis ebenfalls von uns betreut werden. Die Kontaktaufnahme zum dortigen sehr engagierten Seniorenbeirat, aus dessen Kreis neue Lesepatinnen kommen, lässt uns hoffen, zeitnah eine Neubesetzung in Oldenburg realisieren zu können.

Regelmäßige Mentor-Treffen vor Ort – im Schnitt zwei pro Jahr an allen Standorten – an denen wir als Projektleitung teilnehmen, sind Zeichen des Interesses und der Wertschätzung, die wir den Lesepatinnen und -paten auch im Namen der Bürgerstiftung entgegenbringen. Aufgrund des großen Zulaufs neuer Lesepaten in Neustadt findet dort innerhalb weniger Wochen bereits das zweite Treffen statt, bei dem sich gestandene und neue Mentoren austauschen können und wir über unsere Arbeit berichten.

Zum Punkt Wertschätzung des Ehrenamts möchten wir festhalten, dass uns in Folge des Empfangs auf dem Bungsberg zum Jubiläum der Bürgerstiftung sehr viele positive Rückmeldungen aus dem Kreis der Mentoren erreichten. Gleiches gilt für die Resonanz auf die Weihnachtskarten, die erstmals verschickt wurden.

Das Netzwerktreffen am Bungsberg

Der Weihnachtsgruß ging an alle MENTOREN

Im Herbst/Winter haben wir damit begonnen, das teils schon seit 2015 genutzte Mentor-Lesematerial an den einzelnen Schulen zu sichten. Vor allem in Schönwalde, Lensahn und Eutin gibt es einen größeren Ergänzungsbedarf. Neustadt wurde aufgrund von mehr als 30 neuen, zusätzlichen Lesepaten bereits mit ergänzendem Material ausgestattet.

Die Schulen in Stockelsdorf und Ahrensbök haben die Mentor-Erstausstattung für Lesekinder erhalten. In Timmendorfer Strand gehört mit fünf neuen Lesepaten für Niendorf/O. nun auch die zweite Grundschule in der Großgemeinde zum Mentor-Projekt. Zurzeit teilen sich beide Schulen die 2019 für Timmendorfer Strand gelieferte Erstausstattung. In Ratekau beginnen die Lesestunden erst im Februar 2024. Bislang kümmert sich die dortige BürgerStiftung Gemeinde Ratekau um den Bedarf an den Schulen.

Erfolgreicher Start für die MENTOREN in Ratekau:
20 neue MENTOREN warten auf Ihren Einsatz.

Angesichts der steigenden Zahl von Lesekindern mit Migrationshintergrund benötigen alle Standorte eine zusätzliche Ausstattung mit Lesebüchern zum Thema „Deutsch als Fremdsprache“. In Zusammenarbeit mit den Standort-Koordinatorinnen erarbeiten wir Listen mit dem benötigten Unterrichtsmaterial, vom dem – je nach Kostenlage – vielleicht ein Teil angeschafft werden kann.

Mirena Günther und Martina Janke-Hansen freuen sich über Spenden für weitere Lernmaterialien

Mirena Günther & Martina Janke-Hansen
Projektverantwortliche Mentor in der Bürger-Stiftung-Ostholstein

Scharbeutz/Timmendorfer Strand im Februar 2024

Weitere Informationen finden Sie auf unserer Homepage unter
www.buerger-stiftung-ostholstein.de/ueber/projekte/mentor/

Stunden-Anhang zum Mentor-Jahresbericht 2023

Standort Ahrensbök (*1):	76
Standort Eutin (*2):	594
Standort Lensahn (*2):	336
Standort Neustadt (*2):	713
Standort Oldenburg: (*2):	216
Standort Scharbeutz:	121
Standort Schönwalde: (*2):	218
Standort Stockelsdorf: (*2):	825
Standort Timmendorfer Strand:	188
Lesestunden insgesamt:	3.287
Overhead-Stunden:	365
Stunden insgesamt:	**3.652**

(*1) = Start II. Schulhalbjahr nach den Herbstferien

(*2) = Schätzwerte aufgrund unvollständiger Rückmeldungen

Anlage 9

Bericht 2023

Erlebnis Küchengarten
Schloss Eutin

Anlage 9 zum
Bericht über die Erfüllung des Stiftungszweckes für das Jahr 2023

Erlebnis Küchengarten Schloss Eutin

Der „Lernort“

Das Erlebnis Küchengarten Schloss Eutin ist außerschulischer Lernort, der in den Bildungsspaß Ostholstein der Sparkassen-Stiftung Ostholstein eingebunden ist.

Für Kindergartengruppen aus Ostholstein wird der Besuch sowie die Fahrt mit Bus oder Bahn durch die Bürger-Stiftung Ostholstein und die Sparkassen-Stiftung Ostholstein finanziert.

Eine Anreise mit dem öffentlichen Nahverkehr wird mit Blick auf die angestrebte Nachhaltigkeit gern gesehen.

Die Anmeldung erfolgt über das Stiftungsbüro der Stiftungen der Sparkasse Holstein:
Mo. bis Do.: 9 bis 16 Uhr, Fr.: 9 bis 13 Uhr
Telefon.: 04537 – 70 700 – 16 / – 17,
E-Mail: stiftungsbuero@spkstholstein.de

Dem Lernort stehen im Küchengarten vier Beetparzellen à 300 m² zur Nutzung zur Verfügung.

Ein Naschbeet sowie ein großer Gemüsegarten zeigen das Wachstum verschiedener Gemüse- und Obstsorten und bieten saisonal erntereife Früchte.

Beim Säen von Radieschen und Möhren, sowie dem Setzen von Kohlrabi-Pflänzchen und Steckzwiebeln erlernen die Kinder den Umgang mit Gartengeräten und müssen sich selbst als Gruppe organisieren, denn schließlich können nicht alle gleichzeitig die Erde glattrechen.

Großen Spaß macht ihnen das Einbringen der Saat oder der vorgezogenen Pflänzchen und natürlich das anschließende Gießen.

Mit Spielen und Mitmach-Aktionen erleben die Kinder verschiedene Aspekte des Gartens z.B. warum der Regenwurm auch „Freund des Gärtners“ genannt wird, wieso wir Menschen auf die Bienen nicht verzichten können oder wie Gemüse für die leckeren Krach-und-Knack-Burger zubereitet wird.

An den bunten Blühpflanzen summt und brummt es, so dass die Kinder Bienen, Hummeln und viele andere Insekten bei deren täglicher Arbeit beobachten können.

Zusammen mit einem Imker werfen sie einen Blick in das Innere der Bienenstöcke und dürfen sogar den frischen Honig direkt aus der Wabe schleckern. Am Kompost heißt es dann „Abtauchen in die Unterwelt zur Begegnung mit dem besten Freund des Gärtners“ - dem Regenwurm. Bei einem Kompostspiel lernten die Kinder verschiedene Formen von Abfall zu unterscheiden: was davon darf auf den Kompost und was nicht, denn schließlich kommt die fertige Komposterde unseren Pflanzen wieder zugute.

Je nach Jahreszeit und Wetterlage können neue Aspekte des Gartens erkundet werden. Dabei werden Beete mit Wintersalat angelegt, Igelverstecke aus Laub gebaut und die letzten Rote Bete Kugeln und Lauchstangen in leckere Gerichte verwandelt.

Selbst dem regnerischen Herbst wird mit Gummistiefeln und Matschhose getrotzt, lässt es sich doch bei dem Wetter am besten nach Regenwürmern suchen und Regenmesser aus PET-Flaschen bauen.

Der Besuch des außerschulischen Bildungsortes ist ganzjährig möglich.

Das Erlebnis Küchengarten Schloss Eutin - 2017 bis 2019

Das Erlebnis Küchengarten Schloss Eutin startete im September **2017** (20 Gruppenanmeldungen mit 464 Kindern, von denen 244 am pädagogischen Programm teilgenommen haben. Am vorgeschalteten Testlauf nahmen 7 Gruppen mit 83 Kindern teil

Das Jahr **2018** war für das Erlebnis Küchengarten Schloss Eutin ein ganz besonderes: Es war das erste vollständige Gartenjahr des neuen außerschulischen Bildungsortes. Insgesamt besuchten 1.893 Kinder aus 70 Kindergartengruppen aus dem Süden und Osten Ostholsteins den Küchengarten. Davon reisten 2/3 aller Gruppen mit den öffentlichen Verkehrsmitteln (Zug, Stadtbus) an oder kamen zu Fuß zum Küchengarten.

Das Jahr **2019** im Erlebnis Küchengarten Schloss Eutin: 9 riesengroße Halloween-Kürbisse, 250 Gemüselollies, 1 neue Wirkungsstätte und 1200 begeisterte Kinder. Die Bilanz zeigt: Es war ein gutes Gartenjahr für den außerschulischen Lernort.

Insgesamt besuchten 1200 Kinder aus 54 Kindergartengruppen aus dem Süden und Osten Ostholsteins den Küchengarten. Davon reisten 2/3 aller Gruppen mit den öffentlichen Verkehrsmitteln (Zug, Stadtbus) an oder kamen zu Fuß zum Küchengarten.

In 2019 gab es zum ersten Mal vier Eutiner Gruppen, die ihr eigenes Kita-Beet angelegt und über das Programm des außerschulischen Lernortes hinaus selbständig gepflegt haben.

Auch die Themen „Bienen-Helden“, „Boden-Entdecker“ und „Besser-Esser“ kamen nicht zu kurz.

In Absprache mit der Stadt Eutin konnte die „Showküche“ ein weiteres Jahr genutzt werden.

Gemüselollies, lustige Brotgesichter, sowie herzhafte Gemüsesuppen konnten die Kinder hier selber kochen und natürlich mit Genuss verspeisen.

Im dritten Quartal 2019 wurde es für den außerschulischen Lernort spannend: Endlich konnten wir in das neu sanierte Haus der Stiftungen, dem ehemaligen Vogthaus einziehen.

Seitdem finden dort die besuchenden Gruppen bei Starkwetterereignissen Unterschlupf. Außerdem dient es als Veranstaltungsort für Seminare und Besprechungen.

Da das Erlebnis Küchengarten Schloss Eutin ein ganzjähriger Lernort ist, wurde 2019 ein explizites Weihnachts-/Winterprogramm angeboten, mit einem Adventskalender, der mit vielen Aktionen zu Erlebnisreisen in die Winterwelt der Tiere und Pflanzen im Garten einlud.

Das Jahr 2020 - vielfältig und auch überraschend positiv … trotz Corona

Das Jahr 2020 begann für das Erlebnis Küchengarten Schloss Eutin erstmal sehr positiv. Im Januar besuchten uns ein paar Kindergartengruppen, um den Küchengarten auch im Winter kennenzulernen. Der Februar war geprägt von Seminaren, Fortbildungen und Workshops. Im März wärmten schon früh die ersten Sonnenstrahlen den Boden und mutige Frühblüher

steckten ihre Köpfe aus der Erde. Die Ärmel wurden hochgekrempelt, alles war startklar und dann… kam der Lockdown.

Verständlich, dass Kitas und Schulen in den Notbetrieb schalteten und die außerschulischen Lernorte keine Gruppen begrüßen durften. Tröstend zu sehen war, dass die Natur sich von einem grassierenden Virus nichts vorschreiben lässt. Der April brachte sonniges Wetter und milde Temperaturen, so dass im Küchengarten fleißig gegärtnert werden konnte, natürlich nur allein bzw. auf Abstand.

Nebenbei wurden Videoclips produziert mit kleinen Experimenten und Upcycling-Bastelideen für die Kinder und Familien zuhause.

Im Mai kamen die bestellten vorgezogenen Gemüsepflanzen unserer Partner aus dem Projekt „Durch erleben lernen e.V.“. Doch wer sollte sie einpflanzen, wenn keine Kindergruppen kommen durften? Schnell wurde klar: Wenn die Kinder aus Ostholstein nicht in den Küchengarten kommen können, dann muss der Küchengarten eben zu den Kindern kommen!

Das Programm „Küchengarten auf Tour“ war geboren.

Die ersten Testläufe in der Kita „Kleine Raupe“ in Pansdorf riefen große Begeisterung hervor! Durch den ausschließlichen Aufenthalt im Freien und die Beachtung der Abstand- und Hygieneregeln konnte das Programm als „Corona-konform“ eingeordnet werden und wurde sogar von der Presse im Kreisgebiet beworben.

Insgesamt nahmen im Jahr 2020 13 Einrichtungen aus dem Kreisgebiet das Angebot war, auf dem eigenen Außengelände zu gärtnern. Damit konnten 250 Kinder erreicht werden.

Aufgrund der positiven Resonanz wird der Küchengarten auch im nächsten Jahr auf Tour gehen und dabei seinen Fokus auf die Einrichtungen in Ostholstein legen, die ohnehin eine sehr weite Anreise zum Küchengarten haben oder aus anderen Gründen nicht nach Eutin kommen können.

Mit dem Sommer und dem warmen Wetter im Juni und Juli kamen die Lockerungen, dank niedriger Infektionszahlen. Somit konnte auch das Sommerferienprogramm im Küchengarten stattfinden.

Bei der Kräuterwerkstatt, einer Gemüse-Rallye und dem Gartenurlaub lernten 67 Kinder im Alter von 6 bis 11 Jahren mit ihren Eltern den Küchengarten von seiner sommerlichen Seite kennen.

In der letzten Ferienwoche starteten die neuen Azubis der Sparkasse Holstein mit einer Projektwoche. Wie bereits im Jahr 2019, durften sich die Azubis beim Praxisprojekt handwerklich betätigen. Diesmal bauten sie zwei Insektenbeobachtungshilfen am Haus der Stiftungen.

Im August konnte auch das Außengelände am Haus der Stiftungen fertiggestellt und sogar im Rahmen einer kleinen Feier im Freien eingeweiht werden. Hier befindet sich nun der neue Ankunftspunkt für die Gruppen. In Sitz-Halbkreisen mit Steinbänken können die Kinder in Ruhe frühstücken und sich für den Tag stärken.

Anschließend bietet das Gelände mit Spielmöglichkeiten wie einer Rutsche, einer Hängematte, dem Hexenhäuschen und dem Spielwald Platz zum Toben und freien Spielen. Bewusst wurde auf eine minimale Ausstattung mit Spielgeräten geachtet, um dem fantasiereichen Freispiel der Kinder mehr Raum zu geben.

Mit der Fertigstellung des Außengeländes ist das Haus der Stiftungen auch als Anlaufstelle des Erlebnis Küchengarten Schloss Eutin nun weitegehend komplett. Es fehlt jetzt nur noch die neue Küche am Neuholländerhaus.

Nach den Sommerferien fühlte sich der Betrieb fast schon wieder nach Normalität an. Die Kitas aus dem Kreisgebieten besuchten den Küchengarten, um gemeinsam mit Klausius, dem Zwergenkoch, auf Schatzsuche zu gehen, den Verwandlungskünstler unter den Gemüsesorten, den Kürbis, kennenzulernen und halfen bis in den November hinein dabei den Garten winterfest zu machen und die Gemüsebeete mit einer dicken Laubschicht zu bedecken.

Aufgrund des zweiten und des dritten Lockdown konnte das Winterprogramm 2020 leider nicht stattfinden. Insgesamt erkundeten im Herbst 480 Kinder den Küchengarten und nicht nur diesen.

Der ab November geltende Lockdown-light läutete damit bereits die Winterpause für das Erlebnis Küchengarten Schloss Eutin ein. Geplante Seminare und Workshops mussten verschoben oder digital abgehalten werden wie zum Beispiel der gemeinsam mit dem IQSH angebotene Upcycling-Workshop oder die Vorstellung von „Küchengarten auf Tour“ für Lehrkräfte der Grundschulen aus dem Kreis Stormarn.

Der Digitalisierung ist aber auch etwas Positives zu entnehmen: Denn wie in der Praxis festgestellt werden konnte, müssen nicht immer alle Termine vor Ort stattfinden. Das spart Zeit und insbesondere CO2-Ausstoß, wenn sich für ein 2-stündiges Seminar nicht mehr 16

Lehrkräfte aus dem ganzen Kreisgebiet auf den Weg machen, sondern einfach bequem von Zuhause aus online zum Online-Seminar dazuschalten können. Natürlich fehlen dabei der persönliche Austausch und das Zweier-Gespräch. Trotzdem war die Erfahrung der Vorteile von Online-Veranstaltungen sehr lehrreich.

2021 – Corona belastet zwar weiterhin, aber es verhindert nicht unsere Arbeit …

Auch in diesem, durch die Coronapandemie geprägtem Jahr, mussten wir mit vielen Herausforderungen umgehen. Das Jahr begann im Lockdown, so dass Schulen, Kitas und natürlich auch außerschulische Lernorte geschlossen bleiben mussten. Ab März durften Kitas und Schulen wieder öffnen, Lernorte musste jedoch weiterhin ihren Betrieb einstellen.

Das Erlebnis Küchengarten Schloss Eutin erwachte nur mühsam aus dem Winterschlaf. Zum einen bescherten lange Frostnächte und regnerische Tage schwierige Gartenbedingungen. Hinzu kamen die ausbleibenden Gruppenbesuche, mit denen gemeinsam insbesondere im Frühjahr die Beete angelegt werden.

Kitas aus der Umgebung berichteten, wie schwierig auch für sie die Bedingungen sind, dass insbesondere die Vorschulkinder neuen Input brauchen und sie die spannenden Fahrten an die Lernorte vermissen.

Deshalb wurde in Windeseile eine Möglichkeit geschaffen, wie die Gruppen die Lernorte besuchen konnten, ohne diese öffnen zu müssen (was per Landesverordnung nicht möglich war). Voraussetzung war, dass jede Gruppe alleine mit dem stiftungseigenen Bus befördert wurde, damit es nicht zur Durchmischung verschiedener Kohorten oder Einrichtungen kam und dass am Lernort kein pädagogisches Programm stattfand. Dafür fanden die Gruppen vorbereitete Stationen vor, die sie ganz einfach selbst betreuen und durchführen konnten, wie z.B. ein Tier-Bewegungs-Parcours oder kurz vor Ostern eine Ostereier-Suche.

Dann Ende Mai wurden die Öffnungen an vorherrschende Inzidenzen gekoppelt, so dass bald auch die Lernorte wieder öffnen durften. Insgesamt konnten 22 Kitas mit 343 Kindern aus Ostholstein das Erlebnis Küchengarten Schloss Eutin besuchen.

Am 17.12.2020 war es als „Krönung“ in der Eingangspost: Die **Zertifizierung als nachhaltiger Lernort** … Die offizielle Übergabe wurde leider aufgrund Corona verschoben, … - Die Urkunde war aber da.

Bildungseinrichtung für Nachhaltigkeit

Schleswig-Holstein
Der echte Norden

Zertifikat

Erlebnis Küchengarten
Schloss Eutin

wird als **Bildungseinrichtung für Nachhaltigkeit** anerkannt.

Die der Zertifizierung zugrunde liegenden Kriterien sind insbesondere
- nachgewiesene Qualifikation
- ein pädagogisches Konzept
- Angebote im Hinblick auf die nachhaltige Entwicklung
- Berücksichtigung von Schlüsselkompetenzen der Bildung für nachhaltige Entwicklung
- Berücksichtigung ökologischer und sozialer Aspekte bei der Ausstattung der Einrichtung.

Erteilt für den Zeitraum November 2020 - Juni 2025.

Kiel, den 15. November 2020

Ministerin für Bildung, Wissenschaft und Kultur

Jan Philipp Albrecht
Minister für Energiewende, Landwirtschaft, Umwelt, Natur und Digitalisierung

Dr. Heiner Garg
Minister für Soziales, Gesundheit, Jugend, Familie und Senioren

Norddeutsch und nachhaltig.
Mit Bildung Zukunft sichern!

Wir sind damit ganz offiziell eine …

Bildungseinrichtung für Nachhaltigkeit

*NUN steht für **Norddeutsch und Nachhaltig** und ist ein Verfahren zur Qualitätsentwicklung und Zertifizierung für Akteure der außerschulischen Bildung für eine nachhaltige Entwicklung.*

Die vier Länder Hamburg, Mecklenburg-Vorpommern, Schleswig-Holstein und Sachsen-Anhalt haben in ihrer NUN-Partnerschaft die Qualitätsstandards gemeinsam entwickelt und bieten die NUN-Zertifizierung an.

Im Sommer des Jahres 2021 konnte endlich die Verleihung der NUN-Zertifikate aus dem vorherigen und dem aktuellen Jahr durchgeführt werden.

Im Barfußpark Todesfelde erhielten mehrere Anbieter außerschulischer Lernangebote aus Schleswig-Holstein die (Re-)Zertifizierung, darunter auch das Erlebnis Küchengarten Schloss Eutin.

Highlights setzten in 2021 mit Sicherheit die Ferienprogramme für Familien aus der Region, sowie die Gartenweihnacht am 4. Advent.

Für die Ferienprogramme wurden online kostenfreie Tickets an Familien vergeben. Wie auch im letzten Jahr durften die Lernorte sowohl aus Ostholstein, als auch aus Stormarn besucht werden.

Um der Ausbreitung des Infektionsgeschehens entgegenzuwirken, konnte sich pro Programm eine Familie mit einer befreundeten Familie anmelden. Schnell waren die Online-Tickets vergeben und insgesamt nahmen 75 Familien an den drei Ferienprogrammen des Erlebnis Küchengarten Schloss Eutin teil, bauten Insektennisthilfen, begaben sich auf eine Zeitreise in die geschichtlichen Anfänge des Küchengartens oder suchten Tier-Spuren im Garten.

Der Abschluss des Jahres wurde mit der Gartenweihnacht gefeiert. Auch hierfür gab es 100 Online-Tickets, die kostenfrei gebucht werden konnten und innerhalb weniger Tage vergriffen waren. Die Besucherinnen und Besucher erwartete ein Lichtergang mit Fackeln durch den beleuchteten Küchengarten, Waffeln und Kinderpunsch aus der Showküche, Bastelstände mit

Bienenwachskerzen zum Selbergießen und Tannenbäumen, die mit Winterfutter für die Tiere behängt wurden, sowie eine gemütliche Geschichtenrunde am Lagerfeuer.

Leider wurde die Gartenweihnacht nur von 75 Ticketinhabern besucht. Positiv hervorzuheben ist jedoch, dass die Einlasskontrolle mit Impf- oder Genesenennachweis und die allgemeine Maskenpflicht problemlos umgesetzt wurden. Insgesamt waren die Resonanzen durchweg positiv.

Flyer „Erlebnis Küchengarten Schloss Eutin - Auf Tour“

Jahresbericht 2022 – Erlebnis Küchengarten Schloss Eutin

Die Bilanz dieses Jahres kann sich sehen lassen: Knapp 840 Kinder aus Ostholstein haben den außerschulischen Lernort Erlebnis Küchengarten Schloss Eutin besucht. Damit sind wir wieder ungefähr auf „Vor-Corona-Niveau“ angelangt.

Das beliebteste Programm war die Küchengarten-Entdeckungsreise. Dabei haben sich die Gruppen im **Frühling** auf die Suche nach den ersten Frühjahrsboten begeben, haben Rote Bete Pflänzchen und Kartoffeln gesetzt oder Möhren und Salate eingesät.

Im **Sommer** interessierten sich viele Gruppen für das Bienen- und unser Ernährungsprogramm „Schmackofatz“. Klar, Radieschen, Mini-Tomaten und Erdbeeren schmecken nun mal am besten direkt aus dem Beet genascht. Und ohne unsere fleißigen Helfer*innen, die Bienen, gäbe es nun mal nichts zu ernten!

Im **Herbst** standen Kartoffelernte, Kürbis schnitzen und neu in diesem Jahr *Apfelsaft pressen* auf dem Programm.

Die Probanden waren begeistert; selbst gemachter Saft schmeckt doch einfach tausendmal besser als der gekaufte aus dem Tetrapak.

Das werden wir im kommenden Jahr mit Sicherheit nochmal wiederholen.

Auch im **Winter** hat der Küchengarten einiges zu bieten: die Kinder haben Winterquartiere für die Igel gebaut, Vogelfutter für Amsel & Co aufgehängt und Spuren im Schnee verfolgt. Sogar eine selbstgebaute Schneefrau schmückte das Spielgelände am Haus der Stiftungen für kurze Zeit.

Ferienprogramme

Highlights waren in diesem Jahr auch unsere ausgebuchten Ferienprogramme für Familien aus Ostholstein und Stormarn. Es haben 199 Kinder aus 107 Familien teilgenommen und den Küchengarten auf der Suche nach dem Osterhasen, mit den Augen von Gewässerforschern und Gemüseexperten und als Laternen-Künstler*innen kennengelernt.

Neu waren der Besuch von Kinder- und Familiengruppen des DKSB aus Bargteheide, Ahrensburg und Bad Oldesloe. Diese wurden exklusiv mit unserem roten Doppeldecker-Bus an den jeweiligen Familienzentren abgeholt und nach Eutin gebracht, wo sie einen ereignisreichen Tag an unserem außerschulischen Lernort erleben durften.

Gartenweihnacht

Abgerundet wurde das erfolgreiche Jahr von unserer Gartenweihnacht, die zum zweiten Mal in vorweihnachtlicher Stimmung bei milden Wintertemperaturen stattfand. Im Küchengarten erwartete die Besucher*innen ein zauberhafter Lichter-Märchenrundgang, sowie Waffeln und Punsch vom Tohuus aus Eutin. Am Haus der Stiftungen durfte gebastelt, dem Geschichtenvorleser am Feuer gelauscht, mit den Familien-Skiern die Wintersportsaison eingeläutet und Sterne für den Wünschebaum-ohne-Geld kreiert werden.

Beschilderung

Im Berichtsjahr wurden im von uns genutzten Teil des Küchengartens Schilder aufgestellt, die interessierten Besuchern aufzeigen, worum es jeweils geht.

Sommerfest im Naturerlebnis Grabau

Im Berichtsjahr gab es im Naturerlebnis Grabau der Stiftungen der Sparkasse Holstein wieder ein Sommerfest.
Das Erlebnis Küchengarten Schloss Eutin hat sich an dieser Veranstaltung wieder mit einem eigenen Stand beteiligt.

Fazit:
Wir blicken zurück auf ein erfolgreiches Jahr 2022 mit großen und kleinen Herausforderungen, etlichen Sonnenstunden, gerade so ausreichenden Regentagen, neugierigen Kinderfragen, zahlreichen Aha-Momenten und freuen uns auf ein aussichtsreiches Jahr 2023.

Hinweis:
Das Erlebnis Küchengarten Schloss Eutin wurde im Jahr 2022 durch einen Stiftungsfonds der Bürger-Stiftung Ostholstein unterstützt.

Küchengarten auf Tour

2020 aus der Not geboren ist der mobile Ableger „Küchengarten auf Tour“ auch 2022 fester Bestandteil unseres Programms gewesen.

Im **Frühling und Sommer** wurden fleißig Hochbeete bepflanzt und die selbstgezogenen und liebevoll gepflegten Pflanzen geerntet und verzehrt. Dabei gehörten die verschiedenen Bete-Pflanzen in gelb, rot, rosa und geringelt sowie Möhren und Kohlrabi zu den erklärten Lieblingen der Kinder, während Sellerie sich nicht so großer Beliebtheit erfreute.

Aus frisch gepflanzten oder auch schon bestehenden Kräuterbeeten wurde Kräuterquark hergestellt, der mit Gemüse oder Knäckebrot gerne verspeist wurde.

Im **Herbst** standen dann andere Dinge im Fokus: So sind die Kinder begeistert mit Töpfen, Eimern und Harken über das Außengelände ihrer KiTa gestürmt, um alles an Laub zusammenzusammeln, was sie tragen konnten. Daraus wurden Winterquartiere für Igel, Insekten und Co geschaffen und die Pflanzbeete für die Winterruhe zugedeckt. Aber erst, nachdem ausgiebig in den Laubhaufen getobt wurde. Auch wurden aus den unterschiedlichsten Naturmaterialien Naturbilder gelegt, wobei die Kinder entdeckten, dass man nicht nur mit Papier und Stift Bilder „malen“ kann. Das Feedback aus den 19 besuchten Gruppen war durchweg positiv.

Insgesamt 290 Kinder haben **2022** in ihrer Kita gegärtnert, geerntet und das eine oder andere neue Gemüse verkostet.

Jahresbericht 2023 – Erlebnis Küchengarten Schloss Eutin

Dieser Jahresbericht beginnt mit der größten Veränderung in 2023 und diese betrifft unseren Küchengarten auf Tour.

Dank der Bewilligung des Projektantrages bei den Aktivregionen Innere Lübecker Bucht und Schwentine-Holsteinische Schweiz konnten im Frühjahr und Sommer vier neue Kolleg:innen eingestellt werden, die für eine Projektlaufzeit von zwei Jahren den mobilen Ableger des Erlebnis Küchengarten auf Tour betreuen und den Lernort an sich unterstützen.

Ziel ist es, alle Kitas und Grundschulen in den Aktivregionen mit Hochbeeten auszustatten, um die Begeisterung fürs Gärtnern und den Anbau von eigenem Gemüse in den Einrichtungen zu initiieren oder zu unterstützen. Im laufenden Jahr konnten bereits 14 neue Hochbeete in Kitas aufgestellt und entweder direkt bepflanzt oder für das kommende Frühjahr mit Strauch- und Rasenschnitt sowie guter Gartenerde vorbereitet werden.

Abbildung 1 - Fotos Bettina Ramos

Doch nicht nur in den Kitas der Region war viel los, auch im Küchengarten startete die Saison ab März und konnte im Jahr 2023 insgesamt 496 Kinder aus 31 Einrichtungen begrüßen.

Hinzu kamen besondere Veranstaltungen wie der Naturerlebnismonat Mai, die Projektwoche der örtlichen Weberschule und natürlich unsere Ferienprogramme im Frühling, Sommer und Herbst, an denen 133 Kinder von 79 Familien teilnahmen.

Wie auch in den vergangenen zwei Jahren, endete unser Gartenjahr mit der Gartenweihnacht am ersten Adventswochenende, die von ca. 140 kleinen und großen Garten- und Weihnachtsfans besucht wurde. Dank der weißen Pracht, die der Himmel uns vorher beschwert hatte, konnte die adventliche Stimmung nicht übertroffen werden, wozu hunderte Lichter, Weihnachtslieder und -geschichten, Bastelaktionen, Waffeln und warmer Punsch ebenfalls ihren Beitrag leisteten.

Abbildung 2 - Fotos: Stefanie Hönig und Bettina Ramos

Nicht unterwähnt bleiben sollen die Einsätze des Erlebnis Küchengarten Schloss Eutin bei den Sommerfesten unserer Lernorte auf dem Bungsberg und im Naturerlebnis Grabau, sowie beim Mint Kulturfestival in Bad Oldesloe, im Rahmen des Ferienpass der Stadt Eutin. Mit Küchengarten auf Tour waren wir ebenfalls vertreten beim AktivRegionenTag in Schillsdorf.

Eigene Veranstaltungen waren im frühen Frühjahr die Forschertage für Vorschulkinder, die einmal gemeinsam mit der Bürgerstiftung Stockelsdorf im dortigen Gemeindesaal und in der Woche darauf mit der Bürgerstiftung Eutin im Haus der Stiftungen stattfinden konnten.

Eingeladen waren alle Vorschulkinder der jeweiligen Orte, um im Rahmen von Selbstmach-Stationen mit viel Spaß und Forschergeist den Frühling zu entdecken.

Direkt im Anschluss ging es weiter mit der Fortbildung „Einmal grüner Daumen bitte – Hochbeet-Workshop für Erzieher:innen“, die in Kooperation mit dem Haus der kleinen Forscher erfolgte und viele begeisterte pädagogische Fachkräfte erreichte, so dass eine Wiederholung in 2024 fest eingeplant ist.

Auch das Azubiprojekt der Sparkasse fand in diesem Jahr wieder am Haus der Stiftungen statt. Resultat ist ein vielgestaltiger Barfußpfad und ein renoviertes Insektenhotel, wofür wir uns an dieser Stelle auch noch einmal herzlich bei den tatkräftigen Neuauszubildenden bedanken wollen.

Ein besonderes Highlight war der Besuch von Seebi Seebär mitsamt Kamerateam, um einen kleinen Imagefilm über das Erlebnis Küchengarten Schloss Eutin zu drehen.

Dabei begleiteten Seebi Seebär und Fischi Fisch eine Kitagruppe aus Haffkrug beim Schmackofatz-Programm durch den Küchengarten mit essbaren Blüten und dem Anrühren eines eigenen Kräuterquarks.

Der Film geht im Jahr 2024 zusammen mit dem Figurentheater Wolkenschieber auf Tournee durch die Kitas in Ostholstein und Stormarn, um den künftigen jungen Besucher:innen einen Eindruck von unserem Lernort (sowie den anderen Lernorten „Naturerlebnis Grabau“, „Erlebnis Bungsberg“ und „Erlebnis Galerie im Marstall“) zu verschaffen.

13.12.2023

Stefanie Hönig
Leiterin

Anlagen 10.1 bis 10.5

Berichte
der regionalen Bürgerstiftungen

Anlage 10.1 zum
Bericht über die Erfüllung des Stiftungszweckes für das Jahr 2023

Gemeinsam Gutes stiften
Von Bürgern - für Bürger

Bürgerstiftung
Bad Schwartau

Bürgerstiftung Bad Schwartau
mit verschiedenen Aktivitäten in 2023

Wir freuen uns und sind sehr dankbar, im Jahr 2023 Spenden von insgesamt **660 Euro** verbuchen zu können. Auch diese Spenden tragen dazu bei, dass wir insgesamt unterschiedliche Projekte unterstützen konnten. Zusätzlich konnte eine Zustiftung in Höhe von 10.000 Euro aus einem Erbfall erzielt werden. Derzeitig stehen uns liquide Geldmittel von über 30.000,00 Euro zur Verfügung und wir freuen uns auf neue Anträge gemäß unseren Satzungszwecken.

Endlich konnten in 2023 wieder unterschiedliche Förderungen erfolgen wie z. B.:

- eine 2-tägige Veranstaltung der Grundschule Bad Schwartau zum Thema nachhaltige Lebensweise
- Förderung der Schulsozialarbeit in der Grundschule Cleverbrück
- Förderung der Anschaffung von Ausstattung für das Projekt "Schnack MAHL"
- Anschaffung einer Energiekiste für die Grundschule Cleverbrück

Energiebox für Grundschule Cleverbrück finanziert

Nachhaltigkeit vermitteln: 15 Energieboxen für Ostholsteiner Grundschüler:innen angeschafft. Die Bürger-Stiftung Ostholstein möchte Grundschüler:innen an das wichtige Zukunftsthema „Erneuerbare Energie“ heranführen, so dass Kinder frühzeitig Orientierungswissen erlangen. Jörg Schumacher, Geschäftsführer der Bürger-Stiftung Ostholstein, freut sich: „Das Thema Nachhaltigkeit möchten wir auch mit der Bürgerstiftung zukünftig stärker unterstützen. Umso schöner ist es, dass sich für Ostholstein bereits viele engagierte Lehrkräfte gefunden haben, die mit den Schüler:innen nun das Projekt gemeinsam entdecken und damit erneuerbare Energie regelmäßig an die Kinder weitergeben können.“

Eine Energiekiste wurde durch die Bürgerstiftung Bad Schwartau finanziert. Die Bürgerstiftung Bad Schwartau freut sich: „Das Thema Nachhaltigkeit möchten wir auch mit der Bürgerstiftung zukünftig stärker unterstützen. Umso schöner ist es, dass sich für Ostholstein bereits viele engagierte Lehrkräfte gefunden haben, die mit den Schüler:innen nun das Projekt auch in Bad Schwartau gemeinsam entdecken und damit erneuerbare Energie regelmäßig an die Kinder weitergeben können.“

Weitere Informationen finden Sie auf unserer Homepage unter www.buerger-stiftung-ostholstein.de/ueber/regionale-stiftungen/buergerstiftung-bad-schwartau/

Anlage 10.2 zum
Bericht über die Erfüllung des Stiftungszweckes für das Jahr 2023

Bürgerstiftung Eutin

1.Grundsätzliches zur Stiftung und Stiftungsorgane

Die Bürgerstiftung Eutin wurde am 26. Januar 2009 gegründet. Sie befindet sich unter dem Dach der Bürgerstiftung Ostholstein. Die vielseitigen Zwecke sind im Stiftungsstatut festgelegt.

Die Stiftung hat einen **Stiftungsbeirat** und einen **Stiftungsvorstand**.
-*Stiftungsvorstand*:
Ingrid Berger (Vorsitzende), Hans-Ingo Gerwanski, Angela Metzler
-*Stiftungsbeirat:*
Hans-Peter Klausberger (Vorsitzender), Sven Radestock, Horst Weppler

Im Juni des Berichtsjahres ist der langjährige Beiratsvorsitzende Günther Schröder verstorben. Er hat sich viele Jahre für die Bürgerstiftung Eutin engagiert. Wir werden ihn als Freund und immer engagiert in Erinnerung behalten.

Traurig nehmen wir Abschied von
unserem Beiratsmitglied und tatkräftigen Unterstützer

Günther Schröder

* 10. Juli 1948 † 22. Juni 2023

Er wird uns sehr fehlen.
Unser Mitgefühl gilt seiner Frau Gerda und Familie.

Bürgerstiftung Eutin
Der Vorstand

Der Vorstand hat seine Beschlüsse und Abstimmungen in mehreren Vorstandssitzungen, aber auch telefonisch und per Mail vorgenommen. Am 7. November 2023 fand im Stiftungshaus eine gemeinsame Beirats- und Vorstandssitzung statt. Nach den „schwierigen Corona-Jahren“ konnten die Aktivitäten im Berichtsjahr weiter ausgeweitet werden. Weiterhin ist es gelungen, neue Ehrenamtler für die Bürgerstiftung Eutin zu gewinnen. Ein Dreh- und Angelpunkt für die erfolgreiche Arbeit ist auch die öffentliche Wahrnehmung, daher wurden die Medienarbeit konsequent ausgebaut und die Kommunikationsmittel modernisiert. Die gut aufgestellte Eutiner Presse (Lübecker Nachrichten, Ostholsteiner Anzeiger, der reporter, Wochenspiegel) hat im Berichtsjahr erfreulich breit über unser Engagement berichtet.

So wurde der Flyer der Bürgerstiftung Eutin völlig neugestaltet: seniorengerechte Schrift, attraktive Bilder und interessantere Inhalte. Per QR-Code kommt man direkt ins neue Spendenportal der Bürgerstiftung. Der neue Flyer kann im Internetauftritt der Bürgerstiftung per Download elektronisch gelesen und ausgedruckt werden.

Newsletter zum neuen Flyer

Der Internetauftritt ist komplett neu. Die Bürgerstiftung Eutin ist inzwischen im Netz auch direkt über www.buergerstiftung-eutin.de aufrufbar. Der **Bereich News** wurde deutlich ausgeweitet und es sind **finanzielle Spenden** in unterschiedlichen Formen ganz bequem per SEPA durchführbar. Auch **Zeitspender** können sich direkt über den Internetauftritt der Bürger-Stiftung Ostholstein melden, sie werden dann an die entsprechenden regionalen Bürgerstiftungen weitergeleitet.

2. Wesentliche Aktivitäten im laufenden Jahr (chronologisch)

Februar
Sprachförderung von zwei ukrainischen Schülern der Voß-Schule über die VHS bzw. Stadt Eutin.

März
Vorstellung der Zeitspenderin Annelene Asbach in der Cafeteria in der Wilhelm-Wisser-Gemeinschaftsschule

09:38 Donnerstag 30. März 90 %
archiv.der-reporter.de

5 von 28

18. März 2023 5 der reporter

„Raus aus der Komfortzone“

Annelene Asbach hilft als Zeitspenderin der Bürgerstiftung in der Wisseria mit

***Eutin** (aj).* **Es ist nicht so, dass Annelene Asbach zu viel freie Zeit hätte. Sie hat Familie, einen Hund, viele Freunde und Interessen und mehr als eine Familie mit Fluchterfahrung nennt sie seit Jahren „Oma“. Als die engagierte Eutinerin aber las, wie dringend in der Cafeteria „Wisseria“ der Wilhelm-Wisser-Gemeinschaftsschule Verstärkung gebraucht wird, ließ ihr das keine Ruhe: „Ich habe nachgedacht, ob ich aus meiner Komfortzone herauskomme und dann entschieden: Mach das mal!“, so formuliert sie es. Seit 2014 ist sie Zeitspenderin bei der Bürgerstiftung Eutin, mit der engen Betreuung geflüchteter Menschen musste sie dieses Ehrenamt ruhen lassen. Jetzt ist sie wieder dabei und damit nicht nur eine unverzichtbare Hilfe für das Wisseria-Team, sondern auch ein echtes Vorbild in Sachen bürgerlichen Engagements. Denn Zeit ist ein hohes Gut und wer davon etwas gibt, um für andere Menschen da zu sein, leistet einen besonderen Dienst.**

Eine starke Schicht fürs leckere Frühstück: Annelene Asbach, Klaus Dieter „Joey“ Schumacher, Janina Peters und Harald May in der Wisseria.

Für Annelene Asbach war es immer selbstverständlich, ihre Kraft und Energie zu teilen und so traf der „Hilferuf“ aus der Wisseria einen Nerv bei ihr. Seitdem klingelt der Wecker montags wirklich früh: Um 6 Uhr ist die Nachruhe beendet, um 7 Uhr steht Annelene Asbach in der Wisseria, schmiert Brötchen, schnippelt Belag, bestückt die Tabletts und arrangiert sie in der Auslage. „Hilfsdienste“, wie sie mit einem Augenzwinkern anmerkt, und eine Aufgabe, die ihr gefällt: Sie ist nah am Geschehen, bekommt einen Eindruck davon, was die junge Generation umtreibt, erlebt hautnah, wie sich ihr Einsatz auswirkt. Und am ersten Tag hat sie sogar einen guten Bekannten getroffen: Während sie schwer konzentriert die noch ungewohnten Handgriffe verrichtete, hörte sie plötzlich: „Oma, was machst du denn hier? Das ist ja cool!“ Einer ihrer Wahl-Enkel, der die Wisserschule besucht, stand in der Schlange.

Alle im Wisseria-Team haben solch nette Anekdoten zu erzählen. Der Zusammenhalt und das gute Miteinander sind ein Bonus des freiwilligen Einsatzes. Harald May ist seit anderthalb Jahren dabei, auch er hat über den reporter davon erfahren, wie nötig helfende Hände gebraucht werden: „Es macht einfach Spaß und es sind so viele nette Mädchen und Jungen hier“, berichtet er. Einfach zu helfen, wenn Not am Mann ist, „das war schon immer mein Ding“, sagt der tatkräftige Rentner, der auch im Ruhestand nicht ohne sinnvolle und gemeinnützige Beschäftigung sein will. Er ist einer von aktuell einem Dutzend Wisseria-Kräften. Eine buntgemischte Gruppe, in der sich auch Janina Peters wohlfühlt. Die Schülerin aus den Wahlpflichtkursen „Ich als Konsumentin“ und „Schülerfirma“ kommt nicht nur im Rahmen des Unterrichtes, sondern legt freiwillig noch ein paar Stündchen drauf. Dafür, dass alles wie am Schnürchen läuft, sorgt Klaus Dieter „Joey“ Schumacher. Er hofft, dass er bald Gelegenheit haben wird, weitere Verstärkung anzulernen. Denn immer noch sind es eigentlich deutlich zu wenige, die sich die Wisseria-Schürze umbinden: „Wer der Wisserschule und vor allem den Schülerinnen und Schülern etwas Gutes tun will, melde sich bitte bei uns!“, wirbt der Eutiner, der einen Enkel an der Schule hat. Für Annelene Asbach jedenfalls war es die richtige Entscheidung, eine Montags-Servicekraft zu werden. Und in ihrer „Komfortzone“ mit Hundespaziergang und Kontaktpflege fühlt sie sich nach dem „Dienst“ doppelt wohl. Wer in der Wisseria die Ärmel hochkrempeln möchte, nimmt unter 04521-2085 Kontakt mit dem Sekretariat auf.

Wer spendet Zeit?

„Es klang so dringend“, sagt Annelene Asbach über die Gründe, warum sie in der Wisseria einige Stunden ihrer kostbaren Zeit spendet. Dringend ist auch das Stichwort, wenn es darum geht, noch mehr Menschen zu gewinnen, die in Kindergärten vorlesen, Menschen im Pflegeheim besuchen - oder in der Cafeteria aushelfen. Die Möglichkeiten sind vielfältig. Interessierte nehmen per Email an info@buergerstiftung-eutin.de Kontakt auf. Ansprechpartnerin ist Ingrid Berger vom Vorstand der Eutiner Bürgerstiftung.

Seniorenbeirat des Kreises tagt am Mittwoch

***Eutin** (t).* Am kommenden Mitt- und Einwohner können die Sit-

Presse-Artikel im reporter über Annelene Asbach

April

Zum ersten Mal wurden mit knapp 90 Vorschulkindern und ca. 10 Helfern an zwei Tagen im und am Stiftungshaus die **Eutiner Forschertage** durchgeführt. Es war ein voller Erfolg. Durch die Übernahme der Buskosten durch die Stiftungen der Sparkasse Holstein und den unentgeltlichen und sehr engagierten Einsatz von Frau Hönig waren die Kosten für die Bürgerstiftung Eutin erfreulich niedrig.

„Die Helfer der Eutiner Forschertage an einem der beiden Tage“

Es wurden an die **Ehrenamtler im Küchengarten hochwertige Westen** übergeben. Die Ehrenamtler sind u.a. aus versicherungstechnischen Gründen in der Bürgerstiftung Eutin organisiert bzw. werden unseren Zeitspendern zugerechnet. Die Aktion wurde aufgrund der Komplexität zusammen mit dem Schloss Eutin intensiv und längere Zeit vorbereitet. Die Kosten betrugen 2.700 Euro, es gab aus einer Weihnachtsaktion zur Refinanzierung 1000 EUR von den LN, außerdem wurden Erlöse aus einem Benefizkonzert im Jahr 2022 vor dem Jagdschlösschen genutzt.

der reporter

Das Familienwochenblatt für Eutin und Malente

Seite 5: „Palliativversorgung – Ein Netz, das auffängt"

Seite 7: Tischbeins Michelangelo als Löwenkopf

Seite 14: 12 Klassen – 12 Umweltprojekte...

eporter.info · Tel. 0 45 21 / 70 11-0 Mittwoch, 19. April 2023 Eutin/Malente Ausgabe Nr. 16

In Grün ins neue Gartenjahr

Bürgerstiftung Eutin stattet Ehrenamtliche im Küchengarten mit Westen aus

Dieses Grün ist die Farbe der Anerkennung. Denn ohne den Fleiß, die Verlässlichkeit und das Gartenwissen der Ehrenamtlichen wäre der Küchengarten nicht der Paradiesort, den Einheimische und Gäste gleichermaßen lieben. Von der Bürgerstiftung wurden die Gartenteams jetzt mit robusten und schicken Westen in eben jenem Grün ausgestattet. Hier freut sich Stefanie Hönig (3.v.li.) als Leiterin des Kinder-Angebotes "Erlebnis Küchengarten" mit Angela Metzler, Ingrid Berger (beide Vorstand Bürgerstiftung, v.li.), Küchengartenchefin Kerstin Imogen Vieth, Hans-Ingo Gerwanski (Vorstand Bürgerstiftung) und "Schlossherrin" Brigitta Herrmann über ihr Exemplar. Lesen Sie mehr auf Seite 3.

Home Instead. Zuhause umsorgt
DUTZ EYEWEAR

Mai

Übergabe von 12 hochwertigen Schul-Rucksäcken im Wert von 1.600 EUR an die **Eutiner Tafel** zur Weitergabe an Schüler, die auf eine weiterführende Schule wechseln. Die Aktion wurde zum 5. Mal durchgeführt.

wochenspiegel-online.de

EUTIN / MALENTE

0

Bürgerstiftung Eutin spendet Schulrucksäcke für Tafel-Kunden

28. April 2023

Lesezeit: 1 min - 217 Wörter

Familien, die sich Lebensmittel von der Eutiner Tafel holen müssen, haben auch für viele andere Dinge nicht genügend Geld. Dazu gehören zum Beispiel Schulutensilien für die Kinder. Zum fünften Mal in Folge sorgt jetzt eine Spende der Bürgerstiftung Eutin dafür, dass betroffene Kids, die im Sommer auf die weiterführenden Schulen wechseln, mit qualitätsvollen Schulrucksäcken ausgestattet werden können.

Nach längerer Corona-Pause wurde wieder erfolgreich ein **Zeitspender-Frühstück** durchgeführt. 19 Teilnehmer nahmen teil: langjährige Zeitspender, aber auch interessierte neue Ehrenamtler.

Die Teilnehmer am Zeitspender-Frühstück

Juli/August

Erstmalig begleiteten Ehrenamtler der Bürgerstiftung Eutin den **Ferienpass** der Kreisstadt. Das war ein voller Erfolg und stieß auf sehr positive Resonanz und soll im nächsten Jahr wiederholt werden.

Die Helfer der Ferienpass-Aktion der Stadt Eutin am 28.Juli 2023

Der erste **„Eutiner Kopf“ Carl Maria von Weber** wurde Anfang des Jahres vor die Opernscheune umgesiedelt. Aufgrund des Einspruches einer Anliegerin wurde Carl Maria von Weber im August noch einmal leicht versetzt: Die großformatige Büste hat jetzt einen idealen Standort und steht sehr schön von Rosen umgeben. **„Eutiner Köpfe**“ ist eine Bildungs- und Kulturinitiative als eigenständiges Projekt in der Bürgerstiftung Eutin. Angela Metzler und Ingo Gerwanski aus dem Vorstand sowie Horst Weppler aus dem Beirat sind neben Klaus-Dieter Schultz, Detlev Küfe und Michael Kasch als weitere Aktive im Projekt dabei.

Der zweite „Eutiner Kopf“ wird Amalie, Herzogin von Oldenburg und Königin von Griechenland. Der einzigartige Kopf im 3D-Druckverfahren ist fast fertig und wurde im Rahmen eines innovativen Forschungsprojektes von der Hochschule Flensburg umfassend wissenschaftlich begleitet. Er wird im ersten Halbjahr 2024 der Öffentlichkeit präsentiert. Es wurde ein eigener Internetauftritt mit Unterstützung der Stadtwerke Eutin erstellt, indem alles Sehenswerte enthalten ist: www.eutiner-köpfe.de

Der finale Standort von Carl Maria von Weber

September
Das Helferfest für die Ehrenamtler im Küchengarten fand am 10. September 2023 statt. Frau Berger nahm für die Bürgerstiftung Eutin teil.

In der Bürgerstiftung Eutin sind grundsätzlich die nicht in Vereinen organisierten Ehrenamtler des Küchengartens angesiedelt und versichert. Es waren im Berichtsjahr 31 Personen. Dazu gehören folgende Gärten:Hildegard von Bingen-Garten, Heil- und Giftpflanzengarten, „Neue Wurzeln“, Obst- und Beerengarten sowie Familiengarten und „Lebender Zaun“. Die Ehrenamtler haben die Gartenparzellen bewirtschaftet bzw. gepflegt. Die hohe ehrenamtliche Einsatzzeit im Küchengarten im Berichtsjahr betrug 2022 Stunden.

Oktober
Im Anschluss an die **gemeinsame Beirats- und Vorstandssitzung** fand ein **2. Zeitspender-Treffen** in diesem Jahr statt.

November

Es wurden auf dem Verkehrsübungsplatz von der Bürgerstiftung Eutin in einer gemeinsamen Aktion mit der Kreisverkehrswacht Ostholstein Süd und der Präventionsstelle der Polizei **Warnwesten an Erstklässler aus Eutin** überreicht. Die Kosten hat dankenswerterweise die Bürger-Stiftung Ostholstein übernommen.

Mit Sicherheit nicht zu übersehen

Eutiner Bürgerstiftung stattet Kinder mit Warnwesten aus

Die fröhliche 1d der Gustav-Peters-Schule Am Kleinen See ist nach einem Vormittag auf dem Verkehrsübungsplatz gut aufgestellt, was den sicheren Weg zur Schule angeht. Die Kinder haben nicht nur das richtige Verhalten im Verkehr trainiert, sondern sind dank einer Spende der Eutiner Bürgerstiftung in ihren Warnwesten auch in der Dunkelheit gut zu erkennen. Und diese Klasse ist erst der Anfang. Lesen Sie mehr auf Seite 5. Foto: Jabs

Es wurden des Weiteren **2 Energiekisten** im Wert von 1.000 EUR an die Gustav-Peters-Schule übergeben, die offizielle Übergabe mit einem Erfahrungsbericht erfolgt im 1. Quartal 2024.

Da staunten wir vom Vorstand der Bürgerstiftung Eutin nicht schlecht, als im November auf unserem Konto ein unerwarteter Spendeneingang von Carla und Gerhard Heinsen über 350 Euro einging… Carla Heinsen hatte sich zu ihrem runden Geburtstag von den Gratulanten einfach eine Unterstützung der Bürgerstiftung Eutin gewünscht. Die beiden haben sich viele Jahre ehrenamtlich bei der regionalen Bürgerstiftung Eutin engagiert. Der Dank des Vorstandes konnte beiden im Rahmen eines gemütlichen Beisammenseins der „Zeitspender“ der Bürgerstiftung Eutin bei Kaffee und Kuchen im Stiftungshaus ausgesprochen werden.

Auch wenn wir als Bürgerstiftung Eutin sehr rührig sind, sind unsere festen jährlichen Einnahmen eher bescheiden. Wir habe zwar ein Stiftungsvermögen von ungefähr 60.000 Euro, bei dem niedrigen Zinsniveau bringt das aber nur sehr geringe Zinserträge. Wir sind daher auf Spenden und Zustiftungen angewiesen.

Geburtstagsspende von Carla und Gerhard Heinen

Dezember

Ein Schwerpunkt der Bürgerstiftung Eutin war auch in diesem Jahr die **„Eutiner Tafel“**. Daher übergaben wir an sie kurz vor Weihnachten **50 Weihnachtstüten.** Die Aktion war speziell für Senioren gedacht, da niedrige Renten nach der Langzeitarbeitslosigkeit der zweithäufigste Grund sind, eine Tafel aufzusuchen. Auch wenn die Bürgerstiftung Eutin hauptsächlich dazu da ist, ehrenamtliches Engagement zu bündeln und zu ermöglichen und nicht die großen Förderbeiträge wie andere geben können, wurden die eingesetzten 1.000 Euro mit einer ganz besonders liebevollen Ausgestaltung und einer besonders schönen Verpackung versehen.

**Übergabe von 50 Weihnachtstüten an Monika Gertenbach,
die Vorsitzende der Eutiner Tafel**

3. Resümee und ehrenamtliche Leistungen 2023

Das Resümee des Vorstandes zum abgelaufenen Jahr: Es war ein sehr arbeitsintensives und erfolgreiches Jahr! Die Neugewinnung und viele neue Aktivitäten fanden so ihren Niederschlag auch in den geleisteten Stunden der Ehrenamtler, die gegenüber den Vorjahren weiter angestiegen sind:

Übersicht der freiwilligen/ehrenamtlichen Leistungen 2023

Leistungserbringer	Anzahl Freiwilliger	Stunden
- Vorstand/Beirat/sonstige Helfer	22	882
- Küchengarten	31	2.022
- Eutiner Köpfe	6	140
Gesamt	**59**	**3.044**

Unser großer Dank gilt daher unseren Zeitspendern. Ein weiterer Dank galt unserem Beirat und der Bürger-Stiftung Ostholstein für die Unterstützung sowie der regionalen Presse. Wir greifen gerne den letzten Satz aus dem Jahresrückblick des Reporters im **Jahresrückblick 2023** auf**:**

„Ohne das Ehrenamt wäre es schlecht bestellt um das gesellschaftliche Leben, auch in Ostholstein“.

der reporter 6

Jahresrückblick 2023

April

Pünktlich zum Beginn der Gartensaison stattet die Bürgerstiftung Eutin die Ehrenamtlichen, die den Küchengarten von Schloss Eutin zu einem fruchtbaren Lieblingsplatz machen, mit grünen Arbeitswesten aus. Es ist eine Anerkennung für die freiwillig geleistete Arbeit, die allen zugutekommt. Ohne das Ehrenamt wäre es schlecht bestellt um das gesellschaftliche Leben, auch in Ostholstein.

Weitere Informationen finden Sie auf unserer Homepage unter www.buerger-stiftung-ostholstein.de/ueber/regionale-stiftungen/buergerstiftung-eutin/

Erstellung des Jahresberichtes:
Hans-Ingo Gerwanski
Eutin, 03.01.2024

Aufgestellt: Der Vorstand

Anlage 10.3 zum
Bericht über die Erfüllung des Stiftungszweckes für das Jahr 2023

Bürgerstiftung
Region Neustadt

Jahresbericht 2023

Die Bürgerstiftung Region Neustadt sucht neue Mitstreiter:innen

Wir suchen Verstärkung und neue Köpfe! Nach vielen Jahren möchte der Vorstand Platz machen und neue Engagierte für die Stiftungsarbeit in Neustadt gewinnen. Wir suchen Menschen, die Lust haben, sich mit ihren Stärken ehrenamtlich im Vorstand der Bürgerstiftung Region Neustadt für die Gemeinden und ihre Bürger:innen zu engagieren.

Die Region lebens- und liebenswerter zu machen und die Bürgerinnen und Bürger zu motivieren, aktiv an der Gestaltung ihrer Gemeinde mitzuwirken, ist das Ziel der Bürgerstiftung Region Neustadt. Im Jahr 2023 haben unterschiedliche Gespräche mit Interessierten stattgefunden. In 2024 sollen weitere Gespräche stattfinden und Mitmacher für die Bürgerstiftung Neustadt begeistert werden.

Warnwesten für Neustadt: Sicher durch die dunkle Jahreszeit

Dieser Tage wird es erneut früher dunkel - der Herbst ist da. Um der mangelnden Sichtbarkeit in der dunklen Jahreszeit entgegenzuwirken, haben die Bürger-Stiftung Ostholstein und die regionale Bürgerstiftung Region Neustadt Warnwesten für Neustadts Erstklässlerinnen und Erstklässler angeschafft und in Kooperation mit der Verkehrswacht Ostholstein Nord an die Grundschulen der Stadt verteilt.

Damit haben nun alle Kinder der Grundschulen in Neustadt Warnwesten, um sicherer zur Schule zu kommen.

Die Warnwesten wurden an die Grundschulen der Stadt verteilt.

Nun kann es losgehen – Die Energiekiste ist in Neustadt angekommen

Sonnenstrom, Sonnenwärme, Wasserkraft, Windkraft und Energiesparen – wichtige Themen, schon in der Grundschule. Die Grundschüler in Neustadt können jetzt mit Hilfe eines Energieparcours, mit Experimenten diese spannenden Themen erforschen und dabei wichtige Informationen für die Zukunft erlernen. Das Angebot richtet sich insbesondere an die 4. Klassen. Die Bürgerstiftung Region Neustadt freut sich, dass sie bei so wichtigen Themen unterstützen kann und hat die Kosten für die Energiebox gern übernommen.

Weitere Informationen finden Sie auf unserer Homepage unter www.buerger-stiftung-ostholstein.de/ueber/regionale-stiftungen/buergerstiftung-region-neustadt/

Anlage 10.4 zum
Bericht über die Erfüllung des Stiftungszweckes für das Jahr 2023

BürgerStiftung
Gemeinde Ratekau

Jahresbericht 2023

Wir freuen uns und sind sehr dankbar, im Jahr 2023 Spenden von über **1.500 Euro** erhalten zu haben. Auch diese Spenden tragen dazu bei, dass wir insgesamt unterschiedliche Projekte mit über 1.000 Euro unterstützen konnten.

Die Bürgerstiftung Ratekau hat sich für das Jahr 2024 neu aufgestellt.

Die Region lebens- und liebenswerter zu machen und die Bürgerinnen und Bürger zu motivieren, aktiv an der Gestaltung ihrer Gemeinde mitzuwirken, ist das Ziel der Bürgerstiftung Ratekau. „Wir möchten unseren Beitrag zur positiven Entwicklung der Gemeinde Ratekau leisten. Für das neue Jahr stellt sich die Bürgerstiftung Ratekau neu auf. Neben Inge Niemann werden Kirsten Kröger und Hans-Jürgen Krause den Vorstand bilden. Und auch der Beirat wurde neu besetzt. Volker Schinkewitz löst Sandra Polzin als Beiratsvorsitzende ab, Kurt Fischer bleibt dem Beirat als stellvertretender Vorsitzender erhalten. Weitere Beiratsmitglieder sind Melanie Effland, Katharina Schlör und Thomas Käsdorf.

Im Vergleich sind wir zwar eine relativ kleine Stiftung, umso mehr freuen wir uns, dass wir in 2023 insbesondere den Kindern eine Freude bereiten konnten“, so Inge Niemann, Vorsitzende der Bürgerstiftung Ratekau.

Der Pfandbonbriefkasten bei der Firma Famila in Sereetz war auch in diesem Jahr wieder ein voller Erfolg. Um uns bei den Spendern zu bedanken haben wir ein neues Plakat angebracht. Das war auch eine gute Gelegenheit uns bei dem Marktleiter Herrn Bettin dafür zu bedanken, dass wir den Pfandbonbriefkasten weiterhin nutzen dürfen. Die Einnahmen ermöglichen es uns viele Projekte zu unterstützen.

Neuer Mentor-Standort in der Gemeinde Ratekau: Lesepaten bereichern Gemeinde

Die Ergebnisse der PISA-Studien haben z. T. bedenkliche Lücken in der Lese-, Schreib- und Sprachkompetenz von Schülern gezeigt. Folgen für den weiteren Lebenslauf der Schüler sind absehbar. Die Bürgerstiftung der Gemeinde Ratekau will Mentor jetzt auch an den Schulen in Pansdorf, Ratekau und Sereetz einführen und suchte dafür Lesepatinnen oder Lesepaten. Das Projekt wird durch Ehrenamtliche umgesetzt, die eine Stunde in der Woche gemeinsam mit den Kindern und Jugendlichen lesen.

Die Lesezeit findet in der Schule statt und wird mit der Schule und den Lesepatinnen und Lesepaten abgestimmt. Kirsten Kröger ist die Ansprechpartnerin bei der Bürgerstiftung.

Ein Treffen der neuen Lesepatinnen und Lesepaten fand am 08.11.23 im Bürgersaal der Gemeinde Ratekau statt. Der Austausch war mit 20 potenziellen MENTOREN ein voller Erfolg.

Weitere Lesepaten für die Gemeinde Ratekau gesucht

Wenn auch Sie Lust haben, Zeit für dieses tolle Projekt zu spenden und Lesepatin oder Lesepate zu werden, dann melden Sie sich bitte unter der Mailadresse buergerstiftung@ratekau.de. Kirsten Kröger beantwortet gerne Ihre Fragen.

Warnwesten für die Gemeinde Ratekau: Sicher durch die dunkle Jahreszeit

151 neongelbe Westen für alle ABC-Schützen der Grundschulen Ratekau, der Otfried-Preussler-Schule Pansdorf und der Achim-Bröger-Schule Sereetz wurden übergeben.

Damit haben nun alle Kinder der Grundschulen in der Gemeinde Ratekau Warnwesten, um sicherer zur Schule zu kommen. Die Westen sind von der Bürger-Stiftung Ostholstein in Zusammenarbeit mit der Kreisverkehrswacht Ostholstein Süd und der organisatorischen Unterstützung der Präventionsstelle der Polizei zur Verfügung gestellt worden. Frau Inge Niemann und Herr Hans-Jürgen Krause von der BürgerStiftung Gemeinde Ratekau konnten die Begeisterung der Kinder bei der Übergabe vor Ort erleben. Wir wünschen allen Kindern einen sicheren Schulweg.

Nun kann es losgehen – Die Energiekiste ist in Ratekau angekommen

Sonnenstrom, Sonnenwärme, Wasserkraft, Windkraft und Energiesparen – wichtige Themen, schon in der Grundschule. Die Kinder der Otfried-Preussler-Schule in Pansdorf können jetzt mit Hilfe eines Energieparcours, mit Experimenten diese spannenden Themen erforschen und dabei wichtige Informationen für die Zukunft erlernen.

Das Angebot richtet sich insbesondere an die 4. Klassen. Die Lehrerin M. Sablowski hat sich bei einer anerkannten Weiterbildung fit für dieses Thema gemacht. Wir von der BürgerStiftung Gemeinde Ratekau freuen uns, dass wir bei so wichtigen Themen unterstützen können und haben die Kosten gern übernommen.

Sereetzer Kinderfest: Zauberer brachte Kinder zum Staunen

Der Zauberer Axel brachte die Kleinen zum Staunen und Lachen. Mit lustigen Tricks und mit der Hilfe der Kinder kamen Eier aus dem Hut, wechselte der Staubwedel die Farbe und vieles mehr. Dank der Spenden in der Pfandbox bei Famila Sereetz konnte wir die Kosten für diese gelungene Darbietung übernehmen.

Sereetzer Schüler freuen sich auf neue Pausenmaterialien

Die Kinder der Offenen-Ganztagsschule in Sereetz können ab sofort ihre Freizeit auf dem Schulhof mit neuen Materialien interessanter und abwechslungsreicher gestalten.

Nun können die hoffentlich sonnigen Herbsttage auf dem Schulhof draußen noch ausgiebiger genutzt werden.

„Wir freuen uns, dass wir für die Kinder der Offenen-Ganztagsschule in Sereetz die Freizeit auf dem Schulhof mit neuen Materialien interessanter machen können," so Inge Niemann, Vorsitzende der Bürger-Stiftung Gemeinde Ratekau. Egal ob Federball, Springseil oder mit Schaufel und Eimer - mit den neuen Freizeitmaterialien macht es gleich viel mehr Spaß.

Inge Niemann von der BürgerStiftung Gemeinde Ratekau übergab die Materialien an Herrn Thür vom Kinderschutzbund, dem Leiter der OGS-Sereetz

Weitere Informationen finden Sie auf unserer Homepage unter www.buerger-stiftung-ostholstein.de/ueber/regionale-stiftungen/buergerstiftung-ratekau/

Anlage 10.5 zum
Bericht über die Erfüllung des Stiftungszweckes für das Jahr 2023

Bürgerstiftung Stockelsdorf

Veranstaltungen mit den Schulanfängern der Kindertagesstätten

Forschertage für die Schulanfänger der Kindertagesstätten der Gemeinde Stockelsdorf

Bereits zum dritten Mal wurden die Forschertage von der Bürgerstiftung Stockelsdorf ausgerichtet. Unterstützt wurden Sie dabei von Frau Hönig vom Erlebnis Küchengarten Schloss Eutin, einem außerschulischen Lernort der Sparkassen-Stiftung-Ostholstein.

An drei Tagen (22. Bis 24. März 2023) wurden täglich jeweils 56 bis 60 Kinder begrüßt. Erforscht wurde der Frühling, der in vielfältiger Weise im Rathaussaal und im Außenbereich dargestellt wurde. Es gab u.a. Stationen zum Kräuter schnuppern und blind schmecken, Vögel aus dem Garten erkennen und Vogelstimmen hören, mit den Händen ertasten was in einem Fühlkasten versteckt ist, Samen unter die Lupe nehmen und als Highlight Blumenmurmeln selber machen zum anschließenden Mitnehmen nach Hause. Ergänzt wurden die Sinnesstationen durch Aktionen an der frischen Luft, einem tierischen Bewegungsparcours. Abschießend gab es ein lustiges „Dosenwerfen“.

Ziel der Forschertage ist es, die Neugier der kleinen Forscher anzuregen, sie selbst ausprobieren zu lassen und damit ihre Kompetenzen zu stärken. Die Kinder sollen mit Spiel und Spaß ihre eigenen Fähigkeiten entdecken und bekommen ganz nebenbei Lernimpulse über Pflanzen und die Natur mit auf den Weg.

Knapp 170 Kinder in Stockelsdorf bei den Forschertagen

Kinder-Uni

13. Mai 2023

Das Jahr 2023 begann die Kinder-Uni mit der Feuerwehr Stockelsdorf. Das Thema hieß **„Retten, Löschen, Bergen, Schützen“.** Dozent war der Brandschutzerzieher Herr Marcus Fischer. Neben den Erläuterungen der Tätigkeiten der Feuerwehr fand eine Modenschau und abschließend eine kleine Löschübung auf dem Feuerwehr-gelände statt.

17. Juni 2023

Im Juni hieß es **„Atmen: Wie, was, womit, warum, wozu?“** Dozent Dr. Herzmann vom Gesundheitsamt Stormarn informierte die jungen Studenten und Studentinnen über die normale Atmung, aber auch über das Atmen bei sportlichen Aktivitäten. So mussten die Jugendlichen u.a. die Atmungsfrequenz nach einem Seilsprung messen.

08. Juli 2023

Ein sehr bekanntes, aber in der Darstellung schwieriges Thema, hat der Dozent Prof. Dr. Stefan Krause von der Technischen Hochschule Lübeck im Juli angeboten.

„Wie funktioniert das Internet?“ war die Frage. Die Kinder wirkten bei der Darstellung aktiv mit und lernten dabei, wie das Internet arbeitet.

09. September 2023

Das Thema**“ Superstar Honigbiene“** konnte aus zeitlichen Gründen nicht in der Rapszeit, im Monat Mai angeboten werden. Trotzdem verstand es die Dozentin Frau Undine Westphal – „Schulimkerin“ die Schüler und Jugendlichen für das Thema zu begeistern. Am Schluss der Veranstaltung wurden allen Teilnehmer/innen ein kleines Glas Honig zum Verzehr mitgegeben.

07. Oktober 2023

Ein volles Haus mit über 115 jungen Studenten und Studentinnen konnte der Dozent Dr. Bernd Herkner – Direktor vom Naturhistorischen Museum Mainz bei seinem Thema **„Riesen der Urzeit – die Dinosaurier“** begrüßen. Dr. Herkner verstand es, die Dinos, die vor vielen Millionen Jahren die Erde bevölkerten, interessant darzustellen. Sowohl die allgemeine Entwicklung der Dinos wie aber auch die Ernährung waren Thema. Auffällig war, dass selbst die jüngsten Besucher die Namen vieler Dinos kennen.

11. November 2023

Das „Fünfjährige“ der Kinder-Uni endete mit der Veranstaltung am 11. November 2023 mit einem tollen Highlight.

Rekordbesuch bei der Kinder-Uni Stockelsdorf

Eine tolle Abschlussveranstaltung hatte der Vorstand der Bürgerstiftung Stockelsdorf für das Kinder-Uni Jahr 2023 organisiert. Das Thema hieß: " **Faszinierende Forschung im All"** mit Tobias Bohnhardt als Dozenten und Experten vom „Deutschen Zentrum für Luft- und Raumfahrt (DLR)“aus Berlin. 200 Kinder – Jungen und Mädchen - wurden per Film auf eine Reise zum Mond, zum Mars und zurück zur Erde mitgenommen.

Der Start erfolgte nicht nur auf dem Bildschirm, sondern auch in der Aula der Gerhard-Hilgendorf-Schule mit ohrenbetäubendem Lärm, d.h. durch Strampeln mit den Füßen, klatschen mit den Händen und lautem Geschrei wurde die Rakete zum Mond gestartet. Nach jedem Abschnitt wurden die vielen Fragen der Kinder/Jugendlichen von Tobias Bohnhardt geduldig beantwortet. Er berichtete auch von seinen vielen Gesprächen mit den deutschen Astronauten. Ausführlich wurde über die Vorbereitung der Astronauten für ihren Flug ins All berichtet. Interessiert waren die jungen Studenten und Studentinnen auch an den Alltagsproblemen der Schwerelosigkeit im All.

Wer weiß schon, dass die Astronauten sich mit nur ein Viertel Liter Wasser jeden Tag waschen müssen. Natürlich wurden Fragen zur Sonne erläutert und die Entfernung und Größenordnung zwischen Erde, Mond und Mars dargestellt. Noch lange Zeit nach dem offiziellen Ende musste Tobias Bohnhardt Fragen beantworten. Zum Abschluss des Kinder-Uni-Jahres gab es für jedes Kind ein kleines Präsent mit auf den Heimweg.

200 Kinder: Rekordbesuch bei der Kinder-Uni in Stockelsdorf

Der Vorstand wird auch für 2024 wieder ein interessantes Programm zusammenstellen.

Imagefilm über die Kinder-Uni
Der Bad Schwartauer Filmemacher Cay Wesnigk wurde von einem Sponsor der Kinder-Uni beauftragt, einen Imagefilm über die Kinder-Uni zu drehen. Der Film über ca. 8 Minuten soll bei Schulveranstaltungen, aber auch bei anderen Veranstaltungen gezeigt werden. Ziel ist es, noch mehr Interesse an der Kinder-Uni zu wecken. Das gilt sowohl für die Schüler/innen, wie auch für die Sponsoren.

Dieser Film wurde mit ca. 4.000 Euro finanziert von der C.K.-Wilck-Stiftung Stockelsdorf.
Der Film soll in Grundschulen, aber auch bei Stodo news gezeigt werden.

Literaturkreis

Der „geschlossene“ Literaturkreis trifft sich seit Oktober 2017 an jedem 3. Mittwoch im Gemeindehaus Ahrensböker Str. 5. Die sieben Damen suchen sich ein Buch aus, das zu Hause gelesen und beim nächsten Treff ausführlich diskutiert wird. Der Literaturkreis spendete wieder 350 Euro für die Bürgerstiftung – Kennwort: Weihnachtspräsente für Kinder aus sozialschwachen Haushalten“.

Skulpturenprojekt Herrengartenpark

Die Gemeinde Stockelsdorf hat in den Jahren 2021 und 2022 den Herrengarten sehr zur Freude der Stockelsdorfer Bevölkerung neugestaltet. Der Vorstand der Bürgerstiftung hat nach der Fertigstellung des Herrengartens die Idee eingebracht, eine oder später auch mehrere Skulpturen in diesem sehr schönen Herrengarten aufzustellen. Die Bürgerstiftung kooperiert hierbei mit dem Bürgerverein Stockelsdorf.

Es wurde ein Gremium gebildet, das nach mehreren Besuchen von Ausstellungen sich für die Skulptur „Time-Tunnel“ von dem Künstler Dr. Jo Kley entschieden haben. Der Steinbildhauer Dr. Jo Kley ist international gut bekannt. Er hat in z.B. in Neustadt mit anderen international bekannten Künstlern 39 Werke und Plastiken an der Hafenpromonade ausgestellt.

Das Aufstellungsentgelt beträgt jährlich 1.200 Euro, der Kaufpreis beläuft sich auf 36.000 Euro. Ziel ist es, die Skulptur käuflich zu erwerben.

Am 01. Mai 2023 war es dann so weit, die Skulptur wurde an die Öffentlichkeit übergeben. Der Standort wurde mit Blick auf das „Herrenhaus Stockelsdorf“ ausgewählt.

Ende Mai 2023 hat eine Dame aus Sereetz, in Memoriam an ihren verstorbenen Lebenspartner, der in Stockelsdorf gelebt hat, einen Betrag für den Erwerb der Skulptur in Höhe von 10.000 Euro gespendet. Die Bürgerstiftung und der Bürgerverein Stockelsdorf wollen einen Schaukasten in der Nähe des Herrenhauses aufstellen.
In diesem Schaukasten sollen alle Sponsoren dargestellt werden. Mit der Aufstellung soll auch die Anonymität der Spenderin aufgegeben werden.

Bürgerstiftung und Bürgerverein hatten großes Glück, dass ein bei der Friedrich Bluhme und Else Jebsen-Stiftung gestellter Antrag über 15.000 Euro Förderung genehmigt wurde. Der Antrag wurde insbesondere von dem für Stockelsdorf im Gremium der Stiftung gewählten Mitglied Andreas Gurth unterstützt.

Fahrradgruppe und Übergabe einer Spende an die Gerhart-Hauptmann-Schule

Die Fahrradgruppe der Bürgerstiftung Stockelsdorf hat inzwischen über 42 aktive Teilnehmer. Es werden in 2023 monatlich 3 geführte Radtouren durchgeführt.

Alle Touren werden schriftlich mit Ziel und Zwischenziele per Mail benannt, so dass jeder Radler/in eine Selbsteinschätzung vornehmen kann, inwieweit die Kondition / Konstitution ausreicht. Wir sind in dieser Radlersaison – von April bis Oktober – 24 geführte Touren gefahren. Im Schnitt sind bei jeder Tour 14 Radler mitgefahren.

Die gesamte Kilometerzahl belief sich auf 14.800 KM.

Die Bürgerstiftung Stockelsdorf hat das Radeln noch interessanter gestaltet, in dem für jeden gefahrenen Kilometer 5 Cent für eine der Stockelsdorfer Schulen gespendet werden. In der Fahrradsaison 2023 sind insgesamt 14.800 KM gefahren worden. Der Betrag in Höhe von 740 Euro ist als Dank für die gute Unterstützung der „Kinder-Uni“ durch die Grundschulen, an die Gerhart-Hauptman-Schule übergeben worden. Die Übergabe der Spende erfolgte in Anwesenheit von 7 Radler/innen am 14. November 2023. Frau Claudia Böbs -Leiterin der Grundschule – will dafür Roller anschaffen. Diese können dann auch von der „Offenen Ganztagsschule“ genutzt werden.

Am 14. November 2023 fand die Übergabe der Spende in Höhe von 740 € statt.

Der Abschluss der Fahrradsaison erfolgte am 17. November 2023 im Gasthaus Hinz, Curau bei einem gemeinsamen Grünkohlessen. 26 Radler/innen nahmen teil.

Ukraine Hilfsfonds

Die Solidarität der Stockelsdorfer/innen zeigte sich wieder einmal, als wir gemeinsam mit der Bürgermeisterin im März 2022 den Ukraine Hilfsfonds gründeten. Rd. 20.000 Euro kamen zusammen.

Der Betrag wird für die Grundausstattung an Schulmittel für die Ukraine-Kinder, sowie für Gutscheine an bedürftigen Ukrainer/innen verwendet. Die Gutscheine können ausschließlich in Stockelsdorfer Geschäften eingelöst werden. So wird neben der Hauptsache, den Ukraine-Flüchtlingen zu helfen, nebenbei auch die heimische Wirtschaft unterstützt.

Start in 2023: 30 neue Lesepatenschaften für die Stockelsdorfer Grundschulen

In diesem Jahr wurde in den Medien auch unter Hinweis auf die Pisa-Studie mehrfach über die Leseschwächen deutscher Grundschüler berichtet. Der Vorstand der Bürgerstiftung

Stockelsdorf hat das mit Sorge zur Kenntnis genommen und Lesehilfe durch Lesepaten in die Bildungsinitiative der Bürgerstiftung in Kooperation mit den SeniorTrainern integriert. Es ist uns gelungen dreiunddreißig Lesepaten für die drei Stockelsdorfer Grundschulen zu aktivieren. Grundlage für die Lesehilfe ist das bundesweite Programm „Mentor“. Bücher, Lernspiele und andere Hilfsmittel werden den Mentoren/Lesepaten durch die Bürgerstiftung zur Verfügung gestellt. Die Lesepaten auch Mentoren genannt, treffen sich einmal wöchentlich mit dem Schüler/ der Schülerin, um zu lesen und den gelesenen Inhalt zu besprechen.

Die Lesepaten/Mentoren spenden Zeit für ein verbessertes Leseverhalten der Stockelsdorfer Schüler. So waren auch die Rektoren der drei Stockelsdorfer Grundschulen sofort mit Begeisterung dabei. Die ersten Erfahrungen bei allen drei Grundschulen zeigen sehr gute Ergebnisse.

Neugierig geworden? Mitmacher in Stockelsdorf gesucht!

Gesucht werden Zeitspender/innen die jeweils einmal wöchentlich für eine Stunde bereit sind, mit einem Grundschulkind „Lesen“ zu üben. Interessenten können sich gerne bei Frau Angela Prühs telefonisch unter 0451 49 70 09 melden.

Dank an die Förderer

Die gesamten Aktivitäten der Bürgerstiftung Stockelsdorf und ganz besonders der Kinder-Uni Stockelsdorf sind nur durch Spenden möglich. Unser besonderer Dank gilt:

- Der „Friedrich Bluhme und Else Jebsen-Stiftung“ die 8.000 EUR für die Kinder-Uni und 15.000 EUR für die Skulptur „Time-Tunnel“ gespendet hat
- Frau „Anonym“, die 10.000 EUR für den Erwerb der Skulptur „Time-Tunnel“ im Herrengarten gespendet hat
- Frau Anonym, die 1.000 EUR für die Kinder-Uni gespendet hat
- Dank an Andreas Gurth, der die Bürgerstiftung im zuständigen Gremium Stockelsdorf vertritt
- Den „Gemeindewerken Stockelsdorf GmbH“ Geschäftsführer Axel Langneff, die 1.000 EUR für die Kinder-Uni gespendet haben
- Unserem Stiftungsbeiratsmitglied Klaus Wilck, der die Kosten in Höhe von ca. etwa 4.000 EUR für den Imagefilm übernommen hat
- Unserem Stiftungsbeiratsmitglied Siegfried Hoelge, der 1.000 EUR für den Ukraine-Hilfsfonds gespendet hat
- Den Damen des Literaturkreises, sie haben 350 EUR für die Weihnachtspäckchen gespendet
- Axel und Britta Kerbstadt haben 100 EUR gespendet
- Dr. Katharina Gal hat 85 EUR gespendet
- Bürgermeisterin Julia Samtleben hat 140 EUR gespendet
- Und den „Stockelsdorfer Unternehmer/innen“, sowie allen Stockelsdorfer/innen, die unsere Kinder-Uni, unseren Ukraine Hilfsfonds oder unsere anderen Aktivitäten mit Beträgen unterstützt haben

Weihnachtspäckchen für Kinder aus sozialschwachen Haushalten

Der Vorstand der Bürgerstiftung hat wieder mit viel Freude und Engagement im Dezember 2023 insgesamt 105 Päckchen für Kinder aus sozialschwachen Haushalten gepackt. Verteilt wurden die Päckchen aus Gründen des Datenschutzes über den Kinderschutzbund Ostholstein e.V., den Leiterinnen der Kindertagesstätten und dem Ordnungsamt der Gemeindeverwaltung.

Weitere Informationen finden Sie auf unserer Homepage unter www.buerger-stiftung-ostholstein.de/ueber/regionale-stiftungen/buergerstiftung-stockelsdorf/

Anlage 11

Aktuelle Satzung
der
Bürger-Stiftung Ostholstein

Satzung

für die

Bürger-Stiftung Ostholstein

Fassung vom 29.12.2023 (2. Änderung)

Inhaltsverzeichnis

Präambel		3
§ 1	Name der Stiftung, Sitz und Rechtsform	3
§ 2	Zweck und Aufgaben der Stiftung, Zweckerfüllung	3-6
§ 3	Stiftungsvermögen, Zustiftungen, Spenden	7-8
§ 4	Stiftungsorganisation	8-9
§ 5	Stiftungsvorstand	9-11
§ 6	Stiftungsrat	11-12
§ 7	Fachausschüsse	13
§ 8	Stifterforum	13-14
§ 9	Satzungsänderung	14-15
§ 10	Umwandlung, Zusammenlegung, Auflösung	15
§ 11	Vermögensanfall	15

Präambel:
In einer Zeit der knappen öffentlichen Mittel gilt es, das soziale, kulturelle und persönliche Engagement der Bürgerinnen und Bürger sowie das Engagement von Unternehmen einzufordern, aber auch zu fördern.

Die Bürger-Stiftung Ostholstein ist eine Institution, die es den Bürgerinnen und Bürgern sowie den Unternehmen ermöglicht, dauerhaft etwas für ihre Region und die hier lebenden Menschen zu tun.

Sie will erreichen, dass die Bürger und Unternehmen der Region mehr Mitverantwortung für die Gestaltung ihres Gemeinwesens übernehmen.

Durch Zustiftungen kann das Stiftungsvermögen unbegrenzt erhöht werden. Ebenso sind Spenden und Zuwendungen in besondere Stiftungsfonds möglich. Im Rahmen des Stiftungszweckes stehen viele Möglichkeiten offen, gemeinnützige Ziele zu verwirklichen.

Durch das Einwerben von Zustiftungen, Zuwendungen und Spenden soll die Bürger-Stiftung in die Lage versetzt werden, regionale Projekte und Vorhaben zu fördern. Zum anderen sollen die Bürger dazu motiviert werden, sich ehrenamtlich in der Bürger-Stiftung und den von ihr unterstützten Projekten und Vorhaben zu engagieren.

Die Bürger-Stiftung Ostholstein soll dabei auch integrativ wirken und besonders ausgeprägte bzw. gewünschte regionale Aktivitäten in einzelnen Städten und Gemeinden des Kreises Ostholstein dadurch fördern, dass hier eine eigene Gremien- bzw. Organarbeit über entsprechende Stiftungsfonds und/oder Treuhandstiftungen ermöglicht wird.

Die Stiftung kooperiert mit anderen Stiftungen, Vereinen, Verbänden und Einrichtungen. Sie kooperiert insbesondere mit solchen Institutionen, die ebenfalls aufgrund ihrer Satzungsgestaltung vorrangig in der Region Ostholstein tätig sind.

Mit dieser Absicht errichtet die Sparkasse Holstein die Bürger-Stiftung unter Bezugnahme auf das Gesetz über rechtsfähige Stiftungen des Bürgerlichen Rechts (Stiftungsgesetz) vom 13. Juli 1972 als eine rechtsfähige Stiftung des Bürgerlichen Rechts mit Sitz in Eutin.

§ 1 - Name, Rechtsform, Sitz, Geschäftsjahr

(1) Die Stiftung führt den Namen „Bürger-Stiftung Ostholstein“.

(2) Die Stiftung ist eine rechtsfähige Stiftung des bürgerlichen Rechts.

(3) Die Stiftung hat ihren Sitz in Eutin.

(4) Das Wirtschaftsjahr ist das Kalenderjahr.

§ 2 - Zweck und Aufgaben der Stiftung, Zweckerfüllung

(1) Die Stiftung verfolgt ausschließlich und unmittelbar gemeinnützige und mildtätige Zwecke im Sinne des Abschnittes "Steuerbegünstigte Zwecke" der Abgabenordnung. Die Stiftung ist selbstlos tätig. Sie verfolgt nicht in erster Linie eigenwirtschaftliche Zwecke.

(2) Zweck der Stiftung ist die Beschaffung und Weitergabe von Mitteln zur Förderung der im Folgenden genannten Zwecke durch eine andere steuerbegünstigte Körperschaft oder eine Körperschaft des öffentlichen Rechts (§ 58 Nr. 1 AO).

Daneben verwirklicht die Stiftung diese genannten Zwecke auch unmittelbar selbst im Sinne von § 57 Abs. 1 AO.

Die Zweckerfüllung erfolgt im Gebiet des heutigen Kreis Ostholstein. Im Einzelfall können die Zwecke auch außerhalb dieser Region gefördert werden, wenn die Förderung in einer Region erfolgt, die direkt an den heutigen Kreis Ostholstein angrenzt.

Die Stiftung wird zunächst mit einem Stiftungsvermögen von 100.000 Euro gegründet werden. Die Stiftung wird bemüht sein, in erheblichem Umfang Zustiftungen zu erhalten. Mit zunehmendem Vermögen soll deshalb auch der Stiftungszweck ausgedehnt werden. Im Hinblick auf diese Ausdehnung wird der Stiftungszweck insgesamt schon jetzt wie folgt festgelegt:

Basierend auf dem Gründungskapital von 100.000 Euro besteht der Zweck …

1. in der Förderung der Jugend- und Altenhilfe,
2. in der Förderung der Erziehung, Volks- und Berufsbildung,
3. in der Förderung des bürgerschaftlichen Engagements, soweit es sich auf gemeinnützige, mildtätige oder kirchliche Zwecke beschränkt.

Diesen Zweck verwirklicht die Stiftung durch die Weitergabe von Mitteln im Rahmen des § 58 Nr. 1 AO an andere steuerbegünstigte Körperschaften oder Körperschaften des öffentlichen Rechts, durch die Vergabe eines Preises für besonders heraus-ragende Leistungen an Personen und/oder Institutionen sowie durch die Durchführung von Vorhaben, bei denen insbesondere bei Jugendlichen deren soziale Kompetenzen und Übernahme von Verantwortung geweckt werden sollen oder das bürgerschaftliche Engagement gefördert wird. Hierzu kann die Stiftung auch eigene Schulungsmaßnahmen bzw. Veranstaltungen durchführen.

Die Vergabe von Preisen erfolgt nach offen zu legende Vergabericht-linien, die vom Stiftungsvorstand vor der erstmaligen Vergabe besonders zu beschließen sind. Die Ergebnisse der durch den Preis ausgezeichneten Tätigkeit werden in geeigneter Form der Allgemeinheit zur Verfügung gestellt.

Zweck der Stiftung ist außerdem …

4. die Förderung mildtätiger Zwecke i.S.d. § 53 Nr. 1 Abgabenordnung.

Diesen Zweck verwirklicht die Stiftung durch die Weitergabe von Mitteln im Rahmen des § 58 Nr. 1 AO an andere steuerbegünstigte Körperschaften oder Körperschaften des öffentlichen Rechts.

Erhöht sich das Stiftungsvermögen über diesen Betrag auf bis zu 200.000 Euro kommt folgender Stiftungszweck hinzu:

5. die Förderung von Kunst und Kultur, des Denkmalschutzes und der Denkmalpflege.

Diesen Zweck verwirklicht die Stiftung durch die Weitergabe von Mitteln im Rahmen des § 58 Nr. 1 AO an andere steuerbegünstigte Körperschaften oder Körperschaften des öffentlichen Rechts zur Unterstützung von kulturellen Ein-richtungen. Die Stiftung kann aber auch selbst kulturelle Veranstaltungen durchführen (z.B. Konzerte und Aus-stellungen).

Erhöht sich das Stiftungsvermögen über diesen Betrag auf bis zu 300.000 Euro kommt folgender Stiftungszweck hinzu:

6. die Förderung der Heimatpflege und Heimatkunde.

Diesen Zweck verwirklicht die Stiftung durch die Weitergabe von Mitteln im Rahmen des § 58 Nr. 1 AO an andere steuerbegünstigte Körperschaften oder Körperschaften des öffentlichen Rechts.

Erhöht sich das Stiftungsvermögen über 300.000 Euro auf bis zu 500.000 Euro kommt folgender Stiftungszweck hinzu:

7. die Förderung des Sports.

Diesen Zweck verwirklicht die Stiftung durch die die Weitergabe von Mitteln im Rahmen des § 58 Nr. 1 AO an andere steuerbegünstigte Körperschaften oder Körperschaften des öffentlichen Rechts, die sportliche Veranstaltungen durchführen. Die Stiftung kann aber auch selbst sportliche Veranstaltungen, wie z.B. internationale Vergleichswettkämpfe, die die Völkerverständigung fördern und integrative Maß-nahmen für junge Menschen auf sportlichem Gebiet, wie z.B. Vergleichswettkämpfe zwischen deutschen und ausländischen Einwohnern oder für Behinderte, durchführen.

Erhöht sich das Stiftungsvermögen über 500.000 Euro auf bis zu 600.000 Euro kommt folgender Stiftungszweck hinzu:

8. die Förderung des Naturschutzes und der Landschaftspflege im Sinne des Bundesnaturschutzgesetzes und des Naturschutzgesetzes des Landes Schleswig-Holstein und des Umweltschutzes und des Klimaschutzes.

Diesen Zweck verwirklicht die Stiftung durch die die Weitergabe von Mitteln im Rahmen des § 58 Nr. 1 AO an andere steuer-begünstigte Körperschaften oder Körperschaften des öffentlichen Rechts zur finanziellen Unterstützung von steuer-begünstigten Umwelt- und Naturschutzorganisationen insbesondere durch Unterstützung der Entwicklung umwelt- und ressourcen-

schonender Verfahren. Sie kann mit Zustimmung der Naturschutzbehörde Biotope und Naturräume schaffen, unterhalten und pflegen.

Erhöht sich das Stiftungsvermögen über 600.000 Euro auf bis zu 750.000 Euro kommt folgender Stiftungszweck hinzu:

9. die Förderung von internationaler Gesinnung, der Toleranz auf allen Gebieten der Kultur und des Völkerverständigungsgedankens.

Diesen Zweck verwirklicht die Stiftung neben der Weitergabe von Mitteln im Rahmen des § 58 Nr. 1 AO an andere steuerbegünstigte Körperschaften oder Körperschaften des öffentlichen Rechts auch selbst durch eigene Maßnahmen zur Intensivierung der Eingliederung von Ausländern und Aussiedlern wie die Organisation und Durchführung von internationalen Jugendcamps.

Erhöht sich das Stiftungsvermögen darüber hinaus kommen folgende Stiftungszwecke hinzu:

10. die Förderung von Wissenschaft und Forschung,
11. die Förderung des öffentlichen Gesundheitswesens,
12. die Förderung der Kriminalprävention,
13. die Förderung des Wohlfahrtswesens.

Diese Zwecke verwirklicht die Stiftung durch die Weitergabe von Mitteln im Rahmen des § 58 Nr. 1 AO an andere steuerbegünstigte Körperschaften oder Körperschaften des öffentlichen Rechts.

Erklärt ein Zustifter ausdrücklich, dass er durch seine Zustiftung einen Stiftungszweck unterstützen möchte, der aufgrund der finanziellen Ausstattung der Stiftung noch nicht erreicht ist, ist die solchermaßen zweckgebundene Zustiftung in Abweichung von der vorstehenden Regel für den mit der Zustiftung verbundenen Zweck zu verwenden.

(3) Die Stiftung wird sich zur Erfüllung ihrer Aufgaben einer Hilfsperson im Sinne des § 57 Abs. 1 Satz 2 der Abgabenordnung bedienen, soweit sie die Aufgaben nicht selbst wahrnimmt.

(4) Die Förderung der Zwecke schließt die Verbreitung der Ergebnisse durch eine geeignete Öffentlichkeitsarbeit ein.

(5) Es besteht kein Rechtsanspruch auf Gewährung von Stiftungs-leistung. Empfänger von Stiftungsleistungen sind zu verpflichten, über deren Verwendung Rechenschaft abzulegen.

(6) Die Stiftung darf keine Aufgaben übernehmen oder finanzieren, die zu den Pflichtaufgaben einer juristischen Person des öffentlichen Rechts gehören.

(7) Die Stiftung kooperiert insbesondere …

a. mit der Stiftungen der Sparkasse Holstein gGmbH,
b. den weiteren Stiftungen der Sparkasse Holstein,
c. weiteren Bürgerstiftungen.

Daneben kann situativ mit geeigneten öffentlich-rechtlichen und steuerbegünstigten Körperschaften kooperiert werden.

§ 3 - Stiftungsvermögen, Zustiftungen, Spenden

(1) Das Anfangsvermögen der Stiftung besteht aus der im Stiftungsgeschäft genannten und durch die Sparkasse Holstein erbrachten Erstausstattung und ist Teil des Grundstockvermögens. Zum Grundstockvermögen gehören außerdem Zustiftungen und aus der Freien Rücklage durch Beschluss des Stiftungsvorstandes zugeführtes Vermögen.

Das Stiftungsvermögen besteht aus dem Grundstockvermögen und dem Sonstigen Vermögen. Vermögensumschichtungen sind zulässig.

(2) Das Grundstockvermögen ist ungeschmälert zu erhalten. Das darin enthaltene Finanzvermögen ist nominell und Sachvermögen gegenständlich zu erhalten. Umschichtungsgewinne aus Umschichtungen des Grundstockvermögens sollen nicht analog der Erträge aus dem Stiftungsververmögen verwendet werden.

Das Grundstockvermögen ist Ertrag bringend anzulegen. Sachvermögen soll einen Ertrag bringen, Gebrauchsvorteile bewirken und/oder der Zweckverwirklichung der Stiftung dienen.

(3) Mittel der Stiftung werden nur für die satzungsmäßigen Zwecke verwendet. Die Stifterin erhält keine Zuwendungen aus Mitteln der Stiftung.

(4) Die Erträge des Stiftungsvermögens und die Spenden müssen zeitnah für die satzungsmäßigen Zwecke der Stiftung verwendet werden. Sie darf niemanden durch Ausgaben, die den Zwecken der Stiftung fremd sind oder durch unverhältnismäßig hohe Vergütungen begünstigen.

(5) Freie Rücklagen sollen im Rahmen der Vorschriften des steuerlichen Gemeinnützigkeitsrechts möglichst umfangreich insbesondere zur langfristigen Sicherung der Ertrags- und Leistungskraft der Stiftung gebildet werden. Der Stiftungsvorstand kann freie Rücklagen und Zuwendungen von Todes wegen, wenn der Erblasser keine Verwendung für den laufenden Aufwand der Stiftung vorgeschrieben hat, dem Stiftungsvermögen zuführen. Zuwendungen Dritter, die nach dem Willen des Zuwendenden zur Erhöhung des Grundstockvermögens bestimmt sind (Zustiftungen), sind dem Grundstockvermögen zuzuführen, es sei denn, die Annahme der Zustiftung wird abgelehnt.

(6) Zuwendungen Dritter i. S. des § 3 Abs. 5 Satz 3, die mit einer Zweckbindung versehen werden, können in der Vermögens-übersicht als Stiftungs- oder Namensfonds ausgewiesen bzw. bestehenden Stiftungs- oder Namensfonds zugerechnet wer-den. Zuwendungen Dritter, die nicht ausdrücklich nach dem Willen des Zuwendenden zur Erhöhung des Grundstockvermögens zu verwenden sind, sind zeitnah zu verwenden. Hat der Zuwendende (Spender) keine Verwendung für einen bestimmten Satzungszweck vorgeschrieben, entscheidet der Stiftungsvorstand über die Art der Verwendung nach pflicht-gemäßem Ermessen.

(7) Zuwendungen i. S. des § 3 Abs. 6 Satz 1 (Stiftungs- oder Namensfonds) und Vermögenswerte, die der Stiftung – schuldrechtlich – mit der Auflage übertragen werden, diese zur Verfolgung vom Stifter gesetzter Zwecke zu verwenden (unselbständige Treuhandstiftungen), sind innerhalb der Stiftung dem Willen der oder des Zuwendenden entsprechend zu führen.

(8) Die Stiftung kann Zustiftungen, Zuwendungen oder Spenden entgegennehmen, ist hierzu aber nicht verpflichtet. Zustiftungen und Zuwendungen in Sachwerten bedürfen der Zustimmung des Stiftungsvorstandes. Zugestiftete Sachwerte können unter Berücksichtigung des jeweiligen Grundgeschäftes vom Stiftungsvorstand zum Zwecke der Vermögensumschichtung jederzeit veräußert werden.

Zustiftungen und Zuwendungen zu Lebzeiten oder von Todes wegen (durch Testament) können aus jeder Art von Vermögen bestehen (z.B. aus Grundvermögen, Sammlungen, Policen, Wertpapieren).

(9) Zuwendungen können durch den Zuwendungsgeber einem der vorbezeichneten Zweckbereiche, spezifischen Regionen oder innerhalb derer einzelnen Zielen oder Projekten zugeordnet werden. Die Zuwendungen können ab einem vom Stiftungsvorstand festzusetzenden Betrag mit einem Namen (Namensfonds), einem Zweck (Themenfonds) oder einer Region (Regionsfonds) verbunden werden.

§ 4 - Stiftungsorganisation

(1) Organe der Stiftung sind a) der Stiftungsvorstand und
b) der Stiftungsrat.
Die Mitglieder der Organe werden in getrennten und geheimen Wahlgängen ermittelt. Wählbar sind nur Personen, die zum Zeitpunkt der Wahl volljährig sind.

(2) Die Amtszeit der Organmitglieder beträgt vier Jahre. Niemand soll einem Stiftungsorgan länger als zwölf Jahre ununterbrochen angehören. Nach Ablauf ihrer Amtszeit bleiben die Mitglieder der Organe bis zur Wahl ihrer Nachfolger im Amt.

(3) Die Mitglieder der Stiftungsorgane sind ehrenamtlich für die Stiftung tätig. Ihnen können die aufgrund ihrer Tätigkeit für die Stiftung entstandenen notwendigen Auslagen ersetzt werden. Hierfür kann vom Stiftungsrat ein Pauschalbetrag festgesetzt werden. Darüber hinaus dürfen den Mitgliedern der Stiftungsorgane keine Vermögensvorteile zugewendet werden.

(4) Der Stiftungsvorstand kann zu seiner Unterstützung Gremien einrichten, z.B. Arbeitsgruppen, Ausschüsse oder Beiräte. Für Stiftungsfonds und Treuhandstiftungen können eigene Gremien gebildet werden, entsprechende Regelungen sind in einem Statut für den betreffenden Stiftungsfonds oder der Satzung der jeweiligen Treuhandstiftung zu treffen.

Den Mitgliedern dieser Gremien können die aufgrund ihrer Tätigkeit für die Stiftung entstandenen notwendigen Auslagen ersetzt werden. Hierfür kann vom Stiftungsrat ein Pauschalbetrag festgesetzt werden.

(5) Über die Einrichtung und Auflösung eines Stifterforums können Stiftungsvorstand und Stiftungsrat gemeinsam befinden. Ist ein Stifterforum eingerichtet, gelten die Regelungen des § 8.

(6) Die Stiftung kann zur Erledigung ihrer Aufgaben unentgeltlich oder entgeltlich Hilfspersonen beschäftigen oder die Erledigung ganz oder teilweise auf Dritte übertragen.

(7) Die Stiftung kann eine Geschäftsführung einrichten. Der Stiftungsvorstand entscheidet hierüber und legt in diesem Fall in einer Geschäftsanweisung für die Geschäftsführung fest, in welchem Umfang er Aufgaben überträgt und welche Voll-machten er der Geschäftsführung erteilt.

Soweit die finanziellen Verhältnisse - unter Beachtung der gemeinnützigkeitsrechtlichen Vorschriften - der Stiftung es zulassen, kann die Geschäftsführung auch gegen Entgelt erfolgen. Soweit die Geschäftsführung ehrenamtlich erfolgt, können angemessene Auslagen ersetzt werden.

Ein Mitglied der Stiftungsorgane darf nicht als Geschäftsführer/in eingesetzt werden.

Der Stiftungsvorstand kann die Geschäftsführung jederzeit aus wichtigem Grund, insbesondere wegen grober Pflichtverletzung oder Unfähigkeit, abberufen. Der Beschluss bedarf einer 2/3-Mehrheit der Mitglieder des Stiftungsvorstandes.

(8) Jedes Gremium der Stiftung kann sich eine Geschäftsordnung geben. Für den Stiftungsvorstand wird die Geschäftsordnung durch den Stiftungsrat erlassen.

(9) Über die in den Sitzungen der Stiftungsorgane (und ggf. in einem eingerichteten Stifterforum) gefassten Beschlüsse ist eine Niederschrift zu fertigen. Sofern eine Geschäftsführung eingerichtet wurde, soll diese die Niederschrift anfertigen und mit unterzeichnen.

Niederschriften über Sitzungen des Stiftungsvorstandes sind von der/dem Vorsitzenden, bei deren/dessen Abwesenheit von der/dem stv. Vorsitzenden und einem weiteren Mitglied, das an der Sitzung teilgenommen hat, zu unterschreiben. Sofern eine Geschäftsführung eingerichtet wurde, soll diese die Niederschrift anfertigen (lassen) und mit unterzeichnen. Alle Beschlüsse und Niederschriften sind zu sammeln und während des Bestehens der Stiftung aufzubewahren. Für Sitzungen des Stiftungsrates gelten diese Regelungen sinngemäß. Die Aufbewahrung der Beschlüsse und Niederschriften kann auch digital erfolgen.

(10) Die Mitglieder der Organe und Mitarbeiter der Stiftung haften nur für Vorsatz und grobe Fahrlässigkeit.

§ 5 - Stiftungsvorstand

(1) Der Stiftungsvorstand besteht aus mindestens drei und höchstens fünf Personen. Unter diesen Personen muss ein Vorstandsmitglied der Sparkasse Holstein sein, es soll sich dabei um ein Vorstandsmitglied oder ein ehemaliges Vorstandsmitglied handeln.

(2) Der Stiftungsvorstand wird durch den Stiftungsrat gewählt. Der Stiftungsvorstand kann dem Stiftungsrat entsprechende Vorschläge machen. Der Stiftungsvorstand wählt aus seiner Mitte einen Vorsitzenden und einen stellvertretenden Vorsitzenden. Werden Mitglieder des Stiftungsrates in den Stiftungsvorstand berufen, scheiden sie aus dem Stiftungsrat aus.

(3) Die Amtszeit des Stiftungsvorstandes beträgt vier Jahre. Niemand soll dem Stiftungsvorstand länger als zwölf Jahre angehören.

(4) Ein Mitglied des Stiftungsvorstandes kann aus wichtigem Grund, auch auf Verlangen der für die Stiftungsaufsicht zuständigen Behörde, vom Stiftungsrat abberufen werden. Das betroffene Mitglied soll zuvor gehört werden. Die Abberufung aus wichtigem Grund bedarf im Stiftungsrat einer Mehrheit von 2/3 der Stimmberechtigten. Wichtige Gründe können z. B. ein nachhaltiger Mangel an Beteiligung an der Arbeit des Stiftungsvorstandes oder grobe Verstöße gegen die Interessen der Stiftung sein.

Diesbezügliche gesetzliche Regelungen bleiben unberührt.

(5) Der Stiftungsvorstand vertritt die Stiftung gerichtlich und außergerichtlich, er ist der gesetzliche Vertreter. Die Stiftung wird durch zwei Mitglieder des Vorstands gemeinsam vertreten. Einzelnen Vorstandsmitgliedern kann in Einzelfällen eine Einzelvertretungsbefugnis durch den Stiftungsrat erteilt werden. Der Stiftungsrat kann Vorstandsmitglieder von den Beschränkungen des § 181 BGB befreien.

Beschlüsse werden mit einfacher Stimmenmehrheit der Anwesenden gefasst, soweit diese Satzung nicht eine andere Mehrheit vorschreibt. Bei Stimmengleichheit gibt die Stimme der/des Vorsitzenden, im Falle der Verhinderung die seines/ ihres Stellvertreters, den Ausschlag.

Der Stiftungsvorstand kann auf Verlangen der/des jeweiligen Vorsitzenden, bei dessen Verhinderung der/des stellvertreten- den Vorsitzenden, einen Beschluss auch im schriftlichen oder telefonischen Verfahren sowie per Telefax fassen (Umlaufverfahren), sofern es sich nicht um einen Beschluss gemäß § 9 oder § 10 der Satzung handelt. Der Beschluss wird nur wirksam, wenn alle Mitglieder des Stiftungsvorstandes der Durchführung des Umlaufverfahrens und dem Beschluss-vorschlag zugestimmt haben. Bei schriftlichen Abstimmungen gilt Schweigen innerhalb von 4 Wochen seit Aufforderung zur Abstimmung als Ablehnung.

Weiteres regelt die Geschäftsordnung für den Vorstand.

(6) Scheidet ein Mitglied des Stiftungsvorstandes vor Ablauf der Amtszeit aus seinem Amt aus, wählt der Stiftungsrat für den Rest der Amtszeit des ausgeschiedenen Mitgliedes ein Ersatzmitglied. Bis zur Ergänzung verringert sich die Anzahl der Mitglieder des Stiftungsvorstandes um die Anzahl der ausgeschiedenen Personen.

(7) Der Stiftungsvorstand ist verpflichtet, über das Vermögen und Einnahmen und Ausgaben Buch zu führen und innerhalb von sechs Monaten nach Schluss des Wirtschaftsjahres eine ordnungsgemäße Jahresabrechnung mit Vermögensübersicht und einen Bericht über die Erfüllung des Stiftungszweckes aufzustellen.

Über die als Sondervermögen geführten Treuhandstiftungen sowie gebildete Stiftungsfonds ist gesondert Buch zu führen und zu berichten.

(8) Ein geeigneter externer Prüfer prüft einmal jährlich das Rechnungswesen der Stiftung, den Jahresabschluss und die Vermögensübersicht sowie den Bericht über die Erfüllung des Stiftungszweckes. Der Stiftungsvorstand hat das Ergebnis der Prüfung dem Stiftungsrat - vor dessen Beschlussfassung nach § 6 Abs. 6 zur Entlastung des Stiftungsvorstandes - zur Kenntnis zu geben.

Das Ergebnis der Prüfung ist auch der Stiftungsaufsicht und dem für die Gemeinnützigkeit zuständigen Finanzamt unauf-gefordert zur Verfügung zu stellen.

(9) Der Stiftungsvorstand führt die Stiftung. Er hat für die dauern-de und nachhaltige Erfüllung des Stiftungszweckes zu sorgen und legt im Rahmen des Stiftungszwecks die konkreten Ziele, Prioritäten sowie das Konzept der Projektarbeit fest.

Der Stiftungsvorstand soll rechtzeitig vor Beginn eines jeden Wirtschaftsjahres einen Wirtschaftsplan aufstellen. Er bedarf der Genehmigung durch den Stiftungsrat.

Der Stiftungsvorstand hat insbesondere folgende Aufgaben:

a) die Verwaltung des Stiftungsvermögens,
b) die Beschlussfassung über die Verwendung der Zuwendungen, der Stiftungserträge, der sonstigen Einnahmen und des Stiftungsvermögens,
c) die Bestellung und Abberufung der Geschäftsführer,
d) die Überwachung und Entlastung der Geschäftsführer,
e) Vorschläge an den Stiftungsrat für die Wahl von Vorstandsmitgliedern,
f) Vorschläge an den Stiftungsrat für die Wahl von Stiftungsratsmitgliedern,
g) Vorschläge an den Stiftungsrat für eine Änderung der Stiftungssatzung,
h) Vorschlag an den Stiftungsrat über die Umwandlung, Zusammenlegung oder Auflösung der Stiftung,
i) die Ausführung der Beschlüsse des Stiftungsrates,
j) die Berichterstattung an den Stiftungsrat über den Geschäftsgang und die Aktivitäten der Stiftung,
k) die Beauftragung eines geeigneten externen Prüfers (zwecks Prüfung gem. § 5 Abs. 8 S. 1).

(10) Die/der Vorsitzende beruft den Stiftungsvorstand ein und leitet die Sitzungen.

(11) Der Stiftungsvorstand ist bei Bedarf - unter Mitteilung der Tagesordnung - einzuberufen. In jedem Kalenderjahr soll eine Vorstandssitzung stattfinden. Dies kann in Präsenz, in digitaler Form oder auch als hybride Sitzung erfolgen. Die Ladungsfrist beträgt eine Woche, sie kann im Einvernehmen aller Mitglieder des Stiftungsvorstandes verkürzt werden.

Der Stiftungsvorstand ist darüber hinaus auch einzuberufen, wenn mindestens zwei Mitglieder dies verlangen. Diese haben den Anlass der Einberufung anzugeben.

§ 6 - Stiftungsrat

(1) Der Stiftungsrat besteht aus mindestens drei und höchstens dreizehn Personen. Unter ihnen soll der jeweilige Landrat des Kreises Ostholstein sein. Der Stiftungsrat ergänzt sich durch Kooptation. Der Stiftungsvorstand kann zu berufende Personen empfehlen. Die Amtszeiten kooptierter Mitglieder sollen sich überschneiden.

Die Abberufung von Stiftungsratsmitgliedern ist nur nach den gesetzlichen Bestimmungen möglich. Zuständig ist insoweit der Stiftungsrat Das betroffene Mitglied ist dabei von der Stimmabgabe ausgeschlossen; es soll zuvor aber gehört werden.

(2) In den Stiftungsrat sollen insbesondere solche Personen gewählt werden, die aufgrund von gesellschaftspolitischem, sozialem, finanziellem oder fachbezogenem Engagement in besonderer Weise für diese Aufgabe qualifiziert sind. Bei der Auswahl sollte auf eine ausgewogene Altersstruktur hingewirkt werden.

(3) Sollte die Mindestanzahl der Mitglieder mit dem Ausscheiden eines Mitglieds unterschritten werden, bleibt es nach Ablauf seiner Amtszeit bis zur Bestimmung eines Nachfolgers im Amt.

(4) Der Stiftungsrat wählt aus seiner Mitte eine/n Vorsitzende/n und deren/dessen Stellvertreter.

(5) Der Stiftungsrat wacht über die Einhaltung der Stiftungszwecke und berät den Stiftungsvorstand hinsichtlich der Festlegung der Ziele und Prioritäten der Stiftung. Er kann vom Stiftungsvorstand jederzeit Einsicht in sämtliche Geschäftsunterlagen der Stiftung verlangen und ist von ihm regelmäßig, d. h. mindestens einmal im Jahr über die Aktivitäten der Stiftung zu unterrichten.

Die oder der Vorsitzende beruft den Stiftungsrat ein und leitet die Sitzung. Der Stiftungsrat ist bei Bedarf, insbesondere auf Antrag von einem Drittel seiner Mitglieder oder auch des Stiftungsvorstandes, unter Mitteilung der Tagesordnung einzuberufen. Die Ladungsfrist beträgt 1 Woche, sie kann im Einvernehmen aller Mitglieder des Stiftungsrates verkürzt werden.

In jedem Kalenderjahr soll eine Stiftungsratssitzung stattfinden. Eine Sitzung kann sowohl in Präsenz, in digitaler Form oder auch in einer Kombination hieraus durchgeführt werden.

(6) Der Zuständigkeit des Stiftungsrates unterliegen insbesondere

- die Wahl des Stiftungsvorstandes,
- die Prüfung des Wirtschaftsplanes für das jeweilige Wirtschaftsjahr, sowie des Jahresabschlusses und des Tätigkeitberichtes des Vorjahres,
- die Entlastung des Stiftungsvorstandes,
- die Zustimmung zu Geschäften, durch die Verbindlichkeiten zu Lasten der Stiftung von im Einzelfall mehr als einem vom Stiftungsrat festzusetzenden Betrag begründet werden,

sowie in Abstimmung mit dem Stiftungsvorstand

- die Festlegung der Förderleitlinien und
- der Erlass einer Geschäftsordnung für den Stiftungsvorstand.

(7) Der Stiftungsrat beschließt über vom Stiftungsvorstand vorgeschlagene Satzungsänderungen. Der Stiftungsrat beschließt über eine vom Stiftungsvorstand vorgeschlagene Umwandlung, Zusammenlegung oder Auflösung der Stiftung.

(8) Beschlüsse werden mit einfacher Stimmenmehrheit der Anwesenden gefasst, soweit diese Satzung nicht eine andere Mehrheit vorschreibt. Bei Stimmengleichheit gibt die Stimme des Vorsitzenden, im Falle der Verhinderung die seines Stellvertreters, den Ausschlag.

Der Stiftungsrat kann auf Verlangen der/des jeweiligen Vorsitzenden, bei deren/dessen Verhinderung der/des stellvertretenden Vorsitzenden, einen Beschluss auch im schriftlichen oder telefonischen Verfahren sowie per Telefax fassen (Umlaufverfahren), sofern es sich nicht um einen Beschluss gemäß § 9 oder § 10 der Satzung handelt. Der Beschluss wird nur wirksam, wenn alle Mitglieder des Stiftungsrates der Durchführung des Umlaufverfahrens und dem Beschlussvorschlag zugestimmt haben. Bei schriftlichen Abstimmungen gilt Schweigen innerhalb von 4 Wochen seit Aufforderung zur Abstimmung als Ablehnung.

(9) Die Mitglieder des Stiftungsvorstandes sind berechtigt, an den Sitzungen des Stiftungsrates beratend teilzunehmen. Dies gilt nicht, wenn im Einzelfall über sie persönlich beraten wird.

§ 7 - Fachausschüsse

(1) Vom Stiftungsvorstand eingerichtete Fachausschüsse werden von einem Mitglied des Stiftungsvorstandes oder einem vom Stiftungsvorstand bestellten Beauftragten geleitet. Die Besetzung der Fachausschüsse erfolgt durch den Stiftungsvorstand.

(2) Aufgabe der Fachausschüsse ist die Beratung der Stiftungsorgane in allen Angelegenheiten ihres Fachgebiets sowie die Durchführung von stiftungseigenen Projekten und sonstigen Veranstaltungen im Rahmen der Vorgaben des Stiftungsvorstandes sowie des Stiftungsrates.

Zu diesem Zweck können Fachausschüsse durch den Stiftungsvorstand mit einem Budget ausgestattet werden. Die Leiter der Fachausschüsse sind für die satzungsgemäße Verwaltung und Verwendung des Budgets verantwortlich.

(3) Der Stiftungsvorstand kann für die Arbeit der Fachausschüsse eine Geschäftsordnung erlassen. Für Fachausschüsse mit einem Budget muss eine Geschäftsordnung erlassen werden.

(4) Alle Mitglieder des Stiftungsrates und des Stiftungsvorstandes sind berechtigt, an den Sitzungen der Fachausschüsse mit beratender Stimme teilzunehmen.

(5) Die Fachausschüsse haben über die Verwendung ihres Budgets einmal jährlich Rechenschaft gegenüber dem Stiftungsvorstand abzulegen.

§ 8 - Stifterforum

(1) Das Stifterforum besteht aus den Personen, die einen vom Stiftungsrat bestimmten Mindestbetrag zugestiftet, zugewendet oder gespendet haben und diesem Gremium angehören wollen.

Die betragliche bzw. rechtswirksame Abwicklung der Zustiftung. Zuwendung oder Spende muss spätestens 2 Monate vor Sitzungstermin abgeschlossen sein. Maßgebend für die Berechnung ist dabei für Geld der Tag der Buchung der Einzahlung auf dem Konto der Stiftung, ansonsten der Tag des Eigentumsübergangs.

Die Zugehörigkeit besteht auf Lebenszeit. Sie ist weder übertragbar noch geht sie mit dem Tode auf Erben über.

Die Mitglieder des Stifterforums sind gehalten, sich für die Belange der Bürger-Stiftung einzusetzen. Der Vorsitzende und stellvertretende Vorsitzende des Stiftungsrates gehören als Vorsitzender bzw. stellvertretender Vorsitzender dem Stifterforum an.

(2) Juristische Personen können dem Stifterforum nur unter der Bedingung und so lange angehören, als sie eine natürliche Person zu ihrem Vertreter in das Stifterforum bestellen und diesen der Stiftung schriftlich mitteilen; für die Dauer deren Zugehörigkeit gilt Absatz 1 sinngemäß.

(3) Bei Zustiftungen und Zuwendungen aufgrund einer Verfügung von Todes wegen kann der Erlasser in der Verfügung von Todes wegen eine natürliche Person bestimmen, die dem Stifterforum angehören soll; für die Dauer deren Zugehörigkeit gilt Absatz 1 sinngemäß.

(4) Ein Mitglied des Stifterforums kann von den übrigen Mitgliedern aus wichtigem Grund aus der Versammlung ausgeschlossen werden, insbesondere wenn es nachhaltig gegen die Interessen der Stiftung verstößt. Im Übrigen endet die Mitgliedschaft auch durch den Austritt, der schriftlich und ausdrücklich gegenüber dem Stiftungsvorstand zu erklären ist.

(5) Das Stifterforum soll mindestens einmal im Jahr vom Vorsitzenden des Stiftungsrates mit einer Frist von zwei Wochen unter Angabe der Tagesordnung zu einer Sitzung einberufen werden. Es ist mit der Zahl der erschienenen Mitglieder beschlussfähig. Jedes Mitglied hat eine Stimme. Beschlüsse werden mit einfacher Mehrheit der anwesenden Mitglieder gefasst.

(6) Der Zuständigkeit des Stifterforums unterliegen die Kenntnisnahme des Wirtschaftsplanes für das jeweilige Wirtschaftsjahr sowie des Jahresabschlusses und des Tätigkeitsberichts des Vorjahres.

Das Stifterforum hat daneben die Aufgabe, die Stiftung zu unterstützen, es gibt in beratender Weise Anregungen für die Arbeit der Stiftung an den Stiftungsvorstand und den Stiftungsrat weiter.

(7) Im Stifterforum soll ergänzend über erfolgreich abgewickelte Vorhaben und Projekte der Bürger-Stiftung berichtet werden. Außerdem sollen Vorträge zu interessanten Themen gehalten werden. Themenkreise sind insbesondere:

- Gesellschaftliche und/oder wirtschaftliche Entwicklungen, Perspektiven, Probleme, Problemlösungen
- Entwicklung in der Stiftungslandschaft, insbesondere bei den Bürgerstiftungen
- Entwicklung/Perspektiven in der eigenen Region (Kunst, Kultur, Sport, …)

(8) Das Stifterforum wird geleitet durch den Vorsitzenden des Stiftungsrates, im Verhinderungsfall durch seinen Stellvertreter.

(9) Die Mitglieder des Stifterforums sind ehrenamtlich tätig. Auslagenersatz wird nicht gewährt.

§ 9 - Satzungsänderung

(1) Die Änderung der Satzung ist zulässig, wenn
1. der Stiftungszweck und die Gestaltung der Stiftung nicht oder nur unwesentlich verändert werden
oder
2. dies wegen einer wesentlichen Veränderung gegenüber den im Zeitpunkt der Entstehung der Stiftung bestehenden Verhältnissen angebracht ist.

(2) Beschlüsse über eine Satzungsänderung bedürfen der Zustimmung aller Mitglieder des Stiftungsvorstandes und von mindestens 2/3 der Mitglieder des Stiftungsrates sowie der Genehmigung der für die Stiftungsaufsicht zuständigen Behörde.

(3) Unbeschadet der sich aus dem Stiftungsgesetz ergebenden Genehmigungspflichten sind Beschlüsse über Satzungs-änderungen und über die Zusammenlegung, Zulegung oder Auflösung der Stiftung dem Finanzamt anzuzeigen. Für Satzungsänderungen, die den Zweck der Stiftung oder den Vermögensanfall betreffen, ist die Einwilligung des Finanzamtes einzuholen.

(4) Durch eine Änderung der Satzung darf die Gemeinnützigkeit der Stiftung nicht beeinträchtigt werden.

(5) Die Erweiterung des Stiftungszweckes ist im Zusammenhang mit einer Zustiftung grundsätzlich möglich, wenn der Stiftungsvorstand diese Erweiterung für sinnvoll erachtet.

§ 10 - Umwandlung, Zulegung, Zusammenlegung, Auflösung

(1) Der Stiftungszweck kann geändert werden, wenn die der Stiftung gesetzte Aufgabe weggefallen ist oder in absehbarer Zeit wegfallen wird (Umwandlung).

(2) Die Stiftung kann
a) einer anderen Stiftung mit deren Zustimmung zugelegt oder
b) mit einer anderen zu einer neuen Stiftung zusammengelegt
oder
c) aufgelöst
werden, wenn dies wegen einer wesentlichen Veränderung gegenüber den im Zeitpunkt der Entstehung der Stiftung bestehenden Verhältnissen angebracht ist, insbesondere wenn die Erfüllung des Stiftungszwecks nur noch auf diesem Weg ganz oder teilweise fortgesetzt werden kann.

(3) Die Stiftung kann nach Absatz 2 Buchst. c) insbesondere dann aufgelöst werden, wenn
a) über fünf Jahre lang keine Leistungen erbracht worden sind
oder
b) der Stiftungszweck auf unabsehbare Zeit nicht erfüllt werden kann.

(4) In den Fällen der Absätze 1 bis 3 ist die Zustimmung aller Mitglieder des Stiftungsvorstandes und ¾ der Mitglieder des Stiftungsrates sowie die Genehmigung der für die Stiftungsaufsicht zuständigen Behörde erforderlich. Daneben ist die Zustimmung des Stifters einzuholen.

§ 11 - Vermögensanfall

Im Falle der Auflösung oder Aufhebung der Stiftung oder bei Wegfall der steuerbegünstigten Zwecke fällt das Stiftungsvermögen an eine oder mehrere steuerbegünstigte Körperschaften, die vom Stiftungsvorstand zu bestimmen sind. Es ist ausschließlich und unmittelbar für die in § 2 genannten Zwecke zu verwenden. Beschlüsse über die künftige Verwendung des Vermögens dürfen erst nach Einwilligung des Finanzamtes ausgeführt werden.

Die Genehmigung des Innenministers wurde am 26.06.2007 erteilt und ist im Amtsblatt Schleswig-Holstein / AAz. 2007 vom 16.07.2007 S. 637, 638 veröffentlich worden (Aktenzeichen IV 353 - 146.23 - 599.1).

Übersicht der Änderungen:

- 1. Änderung genehmigt, 07.12.2007 - Geschäftszeichen 3.15.0 - 53-33 / Kreis Ostholstein
- 2. Änderung genehmigt, 29.12.2023 - Geschäftszeichen 14040-112 / Kreis Plön

2023-12-29 - St 01 - 2. Änderung der Satzung - Leseexemplar.docx