



Bericht über die Erfüllung des Stiftungszweckes für das Jahr 2022

Gliederung

	Seite
1. Grundsätzliches	3 und 4
1.1 Stiftungsorgane, Geschäftsführung	5
1.2 Engagement der Dachstiftung	6 bis 11
1.3 Regionale Bürgerstiftungen	12
1.4 Stiftungsfonds	13
1.5 Freiwilliges Engagement	14
1.6 Situation am Kapitalmarkt	15
1.6.1 Krieg in der Ukraine	16
1.6.2 Corona	16
1.7 Gütesiegel	17
1.8 Digitalisierung	18 und 19
2. Rechtliche Rahmenbedingungen	20 und 21
2.1 Satzung	20
2.2 Steuerliche Anerkennung	20
2.3 Stiftungsaufsicht	21
2.4 Prüfung der Stiftung	21
2.5 Transparenzregister	21
2.6 LEI-Pflicht nach MiFID II	21
3. Stiftungskapital	22 bis 25
4. Einnahmen- und Ausgabenrechnung	26 bis 31
5. Vermögensrechnung, Vermögensstruktur, Vermögensbewertung	32 bis 38
6. Rücklagen	39 bis 43
7. Mittelverwendung	44 bis 48
8. Öffentlichkeitsarbeit	49
9. Sonstiges	49

Anlagen zum Bericht

1	Einnahmen-/Ausgabenrechnung 2022	
2	Vermögensrechnung 2022	
2	Vermögensrechnung 2022 - Stiftungsfonds	Seiten
	- Aufgliederung Pos. 2 ... Finanzanlagen / Anlagevermögen (incl. Einnahmen)	9 und 10
	- Aufgliederung Pos. 3 ... Umlaufvermögen (incl. Ausgaben)	11 und 12
	- Aufgliederung Pos. 3 ... Umlaufvermögen / Rücklagen	13 und 14
	- Übersicht zu den einzelnen Stiftungsfonds	15 bis 71
3	Komprimierte Gesamtübersicht zu Einnahmen und Ausgaben sowie Geldvermögen 2022	
4	Verzeichnis der erfolgten Fördermaßnahmen 2022	
4a	Verzeichnis der zugesagten Fördermaßnahmen 2023 per 31.12.2022	
4b	Gesamtübersicht zur Zweckverwirklichung 2022	
5	Bericht „Beruf und Familie im HanseBelt gGmbH“ 2022	
6	Gütesiegel des Bündnis Bürgerstiftungen in Deutschland Im Bundesverband Deutscher Stiftungen - 10 Merkmale einer Bürgerstiftung -	
7	Projekt „Elternbriefe“ - Informationen	
8	Bericht „MENTOR“ - Jahresbericht 2022	
9	Bericht „Erlebnis Küchengarten Schloss Eutin“ 2022	
10.1	Bericht 2022 der Bürgerstiftung Bad Schwartau	
10.2	Bericht 2022 der Bürgerstiftung Eutin	
10.3	Bericht 2022 der Bürgerstiftung Region Neustadt	FEHLT in 2022
10.4	Bericht 2022 der Bürgerstiftung Gemeinde Ratekau	
10.5	Bericht 2022 der Bürgerstiftung Stockelsdorf	

1. Grundsätzliches

Die Stiftung wurde im Jahr 2007 durch die Sparkasse Holstein gegründet. Sie erhielt ihre Rechtsfähigkeit aufgrund der Anerkennung durch das Innenministerium des Landes Schleswig-Holstein am 26. Juni 2007. Auf der Grundlage des Stiftungsgeschäfts und der Stiftungssatzung vom 22. Mai 2007 stattete die Sparkasse Holstein die Stiftung mit einem Vermögen im Wert von insgesamt 100.000 EUR aus. Die Zuwendung zum Kapitalstock erfolgte bereits vollständig im Jahr der Errichtung. Die Sparkasse Holstein beabsichtigte das Kapital der Stiftung über einen Zeitraum von über 10 Jahren durch eine Reihe weiterer Zustiftungen signifikant zu erhöhen. Die Sparkasse hat ihre damalige Zusage eingehalten, so dass das diesbezügliche Stiftungskapital die Millionengrenze überschritten hat. Im Berichtsjahr unterstützte die Sparkasse Holstein die Stiftung mit einer Spende von 40.000 EUR.

Die Bürger-Stiftung ist satzungsrechtlich so ausgestaltet, dass sie weder von einem Unternehmen, der Verwaltung oder der Politik beherrscht wird. Sie ist eine Stiftung für die Bürger des Kreises Ostholstein. In ihr engagieren sich Bürger und Unternehmen mit Zeit und/oder Geld, um so für die Gemeinschaft wichtige positive und vor allem auch nachhaltige Impulse zu bewirken. Das Motto der Stiftung lautet „Von Ostholsteinern für Ostholsteiner“.

Die Bürger-Stiftung Ostholstein ist als eine „Dachstiftung“ konzipiert. Dies lässt zu, dass praktisch Vereine, Verbände, Einrichtungen, Unternehmen und natürliche Personen problemlos eine „Stiftung in der Stiftung“ errichten können, sich ganz einfach regionale Bürgerstiftungen ebenfalls als „Stiftung in der Stiftung“ implementieren können und selbstverständlich JEDERMANN Zustiftungen und Spenden leisten kann. Dabei steht immer die Zweckverwirklichung in der heimischen Region im Vordergrund.

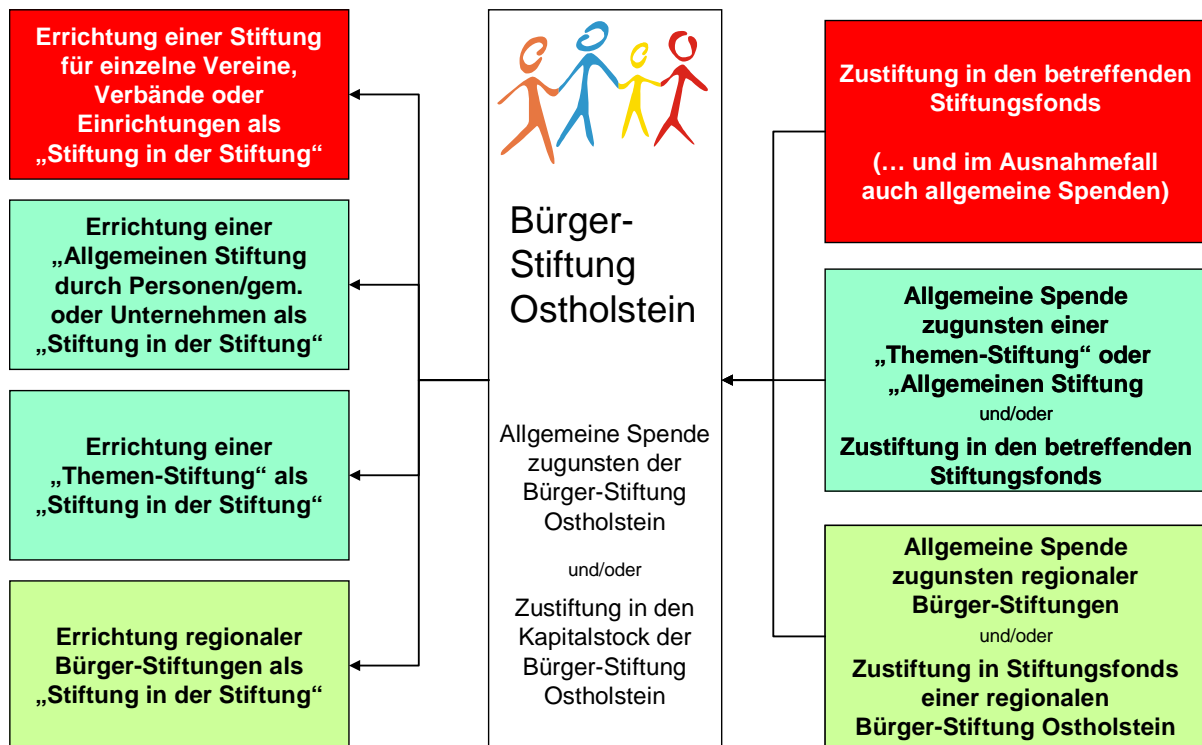

Die Bürger-Stiftung Ostholstein will in aller Breite dazu beitragen, dass das gesellschaftspolitisch für die Zukunft sehr wichtige Thema Stiftungen im Kreis Ostholstein flächendeckend abgedeckt werden kann. Es wird eine Möglichkeit geschaffen, die sicherstellt, dass die Fördermittel ihre volle Wirkung in der Region und für die Region haben.

Neben Spenden und Zustiftungen zugunsten der Dachstiftung bestehen folgende Möglichkeiten für „Stiftungen in der Stiftung“:

Möglichkeit 1:

Wenn es in einer Region gewollt ist, können einzelne regionale „Bürger-Stiftungen in der Stiftung“ als rechtlich unselbständige Stiftungen errichtet werden. Eine solche „Stiftung in der Stiftung“ hat „eigene Gremien“ und ein „eigenes Statut“.

Möglichkeit 2:

Für Vereine, Verbände und Einrichtungen besteht die Möglichkeit, eine „Stiftung in der Stiftung“ zu errichten. In einem Statut wird u. a. geregelt, dass die jeweiligen Erträge dem jeweils initiiierenden Verein, Verband oder der betreffenden Einrichtung zugutekommen.

Möglichkeit 3:

Natürliche Personen oder Unternehmen können ebenfalls eine „Stiftung in der Stiftung“ errichten. Auch hier werden in einem Statut u. a. Förderzwecke und - wenn gewollt - ein Vergabegremium und dessen personelle Zusammensetzung festgelegt.

1.1 Stiftungsorgane, Geschäftsführung

Die Stiftung hat zwei Organe: den Stiftungsvorstand und den Stiftungsrat. Der Stiftungsvorstand ist der gesetzliche Vertreter der Stiftung und führt die Geschäfte. Zu seiner Unterstützung waren im Berichtsjahr Geschäftsführer bestellt.

Die Geschäftsführung lag im gesamten Berichtsjahr bei Frau Wiebke Watzlawek und Herrn Jörg Schumacher.

Der Stiftungsrat ist das Aufsichtsorgan der Stiftung. Im Berichtsjahr fanden pandemiebedingt nur zwei Sitzungen des Stiftungsvorstandes, beide als Videositzung, statt. Der Stiftungsrat konnte nur einmal tagen, zwei geplante Sitzungen mussten abgesagt werden.

Die relevanten Entscheidungen wurden neben bzw. statt den Sitzungen mittels Umlaufbeschlüssen getroffen.

Die Stiftungsorgane haben sich im Berichtsjahr wie folgt zusammengesetzt:

Stiftungsvorstand		
Vorsitzende	Brigitte Rahlf-Behrmann	01.01. bis 31.12.2022
Stv. Vorsitzender	Joachim Wallmeroth	01.01. bis 31.12.2022
	Petra Muchow	01.01. bis 31.12.2022
	Dr. Tim-Hendric Hümme	01.01. bis 31.12.2022
	Reimer Rohde	01.01. bis 31.12.2022

Stiftungsrat		
Vorsitzender	Andreas Leicht	01.01. bis 31.12.2022
Stv. Vorsitzender	Reinhard Sager	01.01. bis 31.12.2022
	Dr. Stephanie Barth	01.01. bis 31.12.2022
	Manfred Beckmann	01.01. bis 31.12.2022
	Susanne Bimberg-Nittritz	01.01. bis 31.12.2022
	Hartmut Buhmann	01.01. bis 31.12.2022
	Hans-Ingo Gerwanski	01.01. bis 31.12.2022
	Thilo Gollan	01.01. bis 31.12.2022
	Martina Janke-Hansen	01.01. bis 31.12.2022
	Manfred Rath	01.01. bis 31.12.2022
	Gesine Strohmeyer	01.01. bis 31.12.2022

Hinweise:

Vor dem Hintergrund der langjährigen Verdienste wurde der aus gesundheitlichen Gründen aus dem Stiftungsvorstand ausgeschiedene Vorsitzende, Jens Teichert, im Jahr 2019 zum Ehrenvorsitzenden gewählt. Er hatte den Vorsitz seit Errichtung der Stiftung im Jahr 2007 inne.

1.2 Engagement der Dachstiftung

Ein wichtiger Schwerpunkt der operativen Arbeit ist bereits seit 2010 das Thema „**Kreisweite Verteilung von Elternbriefen**“. Ziel ist es, die in anderen Regionen Deutschlands bereits verbreiteten Elternbriefe interessierten Ostholsteiner Eltern kostenlos zu Verfügung zu stellen.

Die Elternbriefe selbst werden vom Arbeitskreis Neue Erziehung e.V. in Berlin herausgegeben. In 46 Elternbriefen erhalten Eltern passgenaue Informationen über Erziehungsfragen. Diese beinhalten keine pädagogischen Theorien, sondern orientieren sich am Alltag der Eltern. Von der Geburt des Kindes bis zum Alter von acht Jahren wachsen die Briefe mit den Kindern mit. Jeder Brief entspricht genau dem jeweiligen Alter des Kindes. So bekommen Eltern Antworten auf die Fragen, die sich Ihnen aktuell im Lebensabschnitt des Kindes stellen.

Seit dem Beginn des Projektes im Jahr 2010 hat sich die Zahl der Eltern, die das Angebot für ihre Kinder in Anspruch nehmen, stetig erhöht. Im ersten Jahr hatten bereits fast 100 Eltern das Angebot angenommen. Zum Jahresende **2022** gingen Elternbriefe an **937 (Vorjahr 914)** Familien mit **1.220 (Vorjahr 1.188)** Kindern.

In der Corona-Pandemie konnten wir die Eltern in der AMEOS Klinikum Eutin (vorher Sana-Klinik) nicht mit den Anmeldungen und Infomaterialien zu den Elternbriefen versorgen, da Besuche eingeschränkt bzw. unmöglich waren. Die Neuanmeldungen stagnierten dadurch. Seit dem Herbst 2022 ist die Verteilung wieder möglich. Zudem hat sich die Klinikleitung, nach Rücksprache mit Herrn Dr. Hümme, bereit erklärt in ihre Begrüßungsmappen für werdende Eltern, den neuen Elternbrief-Flyer, der die Anmeldung über einen QR-Code enthält, aufzunehmen und in den entsprechenden Stationen auszulegen.

Es wurden/werden alle Familienzentren und Hebammen im Kreisgebiet mit den Anmeldebögen und Infomaterial ausgestattet. Die Hebammen können bereits im Erstgespräch mit werdenden Eltern auf die Briefe aufmerksam machen. So können wir die Bekanntheit steigern und Eltern können sich frühzeitig mit den Briefen beschäftigen und sich direkt nach der Geburt ihres Kindes bei uns melden und die Briefe bestellen. Die Familienzentren sind zudem mit Ansichtsexemplaren des Elternbrief-Ordners ausgestattet und können in ihren Beratungsgesprächen oder in ihren Elterncafés auf das Angebot aufmerksam machen und bei der Anmeldung zu den Elternbriefen unterstützen.

Des Weiteren wurde die Gemeinde Stockelsdorf und werden ggfs. weitere Gemeinden mit Infomappen ausgestattet. Die Gemeinde Stockelsdorf integriert das Infomaterial in ihre sogenannten Begrüßungstaschen für jedes neugeborene Kind. Auch einige Familienzentren händigen diese Begrüßungstaschen aus.



Die Vorsitzende Brigitte Rahlff-Behrmann und der stv. Vorsitzende Joachim Wallmeroth präsentieren einen Elternbrief-Ordner vor dem Haus der Stiftungen in Eutin.

Weitere Informationen zu den Elternbriefen sind der **Anlage 7** zu entnehmen.

Bereits 2011 hat sich die Stiftung dazu entschlossen, die in Ostholstein vorhandenen **Familien-zentren** sowie die kreisweit tätige **Schreiambulanz** jährlich finanziell zu unterstützen. Auch im Berichtsjahr wurden diese Förderungen fortgesetzt. Gefördert wurden:

- Familienzentrum Ostholstein-Nord in Heiligenhafen
Träger: Deutscher Kinderschutzbund Ortsverband Heiligenhafen e.V.
- Familienzentrum Ostholstein Mitte in Eutin
Träger: Deutscher Kinderschutzbund Ortsverband Eutin e.V.
- Familienzentrum Küste in Neustadt in Holstein
Träger: Deutscher Kinderschutzbund Kreisverband Ostholstein e.V.
- Familienzentrum Ostholstein Süd
Träger: Lebenshilfe Ostholstein e.V.
- Familienzentrum Oldenburg
Träger: Deutscher Kinderschutzbund Ortsverband Heiligenhafen e.V.
- Schreiambulanz für den Kreis Ostholstein
Träger: Deutscher Kinderschutzbund Ortsverband Eutin e.V.

Die Zentren leisten eine hervorragende und unverzichtbare Arbeit insbesondere im Bereich der sog. „Frühen Hilfen“ und sind für junge Eltern / Familien inzwischen eine wichtige Säule in der allgemeinen Betreuung und vor allem bei der Unterstützung in Problemfällen geworden. Die Stiftung plant alle fünf Einrichtungen sowie die Schreiambulanz auch in den kommenden Jahren zu fördern.

Die in diesen Kontext gehörende und von der Stiftung ebenfalls geförderte kreisweit tätige Schreiambulanz stellt inzwischen eine ebenfalls unverzichtbare Einrichtung dar, weil sie den vor allem psychisch stark belasteten Eltern sog. „Schreikinder“ praktische Hilfe beim Umgang mit diesen Kindern bringt.

Im Berichtsjahr hat die Schreiambulanz eine Sonderförderung der Stiftung erhalten, da es einen deutlich erhöhten Bedarf an dem Angebot gab.

Anlauf- und Servicestelle Ehrenamt

Das Netzwerk Ehrenamt im Kreis Ostholstein hat bereits im Jahr 2019 den Bedarf für eine unabhängige, kreisweite Unterstützung der ehrenamtlichen Arbeit an die Kreisverwaltung adressiert und in Folge einen konkreten Beschluss inklusive Bereitstellung von Haushaltsmitteln erwirkt. Pandemiebedingt ist mit der konkreten Umsetzung erst im Jahr 2021 begonnen worden.

Ziel ist, unter dem Dach der Bürger-Stiftung Ostholstein eine Vollzeitstelle, befristet auf eine Projektlaufzeit von zunächst 48 Monaten zu schaffen. Die Finanzierung soll durch die Mittel aus dem Kreishaushalt sowie zu einem wesentlichen Teil aus Fördermitteln der drei, im Kreisgebiet ansässigen AktivRegionen erfolgen. Letzteren liegen die entsprechenden Unterlagen vor. Die notwendigen Gremienentscheidungen wurden im Jahr 2022 getroffen.

Ziel war es, möglichst zum 01.07.2022 einen Arbeitsvertrag zu schließen und damit das Projekt beginnen zu können. Dieses Ziel konnte im Berichtsjahr nicht erreicht werden, da die notwendigen Förderentscheidungen nicht durch alle drei relevanten Aktiv-Regionen bewirkt werden konnten. Mit einer Umsetzung bzw. dem Start wird im 1. Halbjahr 2023 gerechnet.

Die Tafeln in Ostholstein



Seit Jahren unterstützt die Bürger-Stiftung Ostholstein die Tafeln in Ostholstein. Das ist nur möglich durch eine jährliche Unterstützung der ZVO Entsorgung GmbH und des ZVO.

Jede Tafel erhielt 2017 auf Antrag 1.000 Euro, zuvor lag der Betrag bei 750 Euro. Im Jahr 2018 stellten nicht alle Tafeln entsprechende Anträge, es wurden 4.000 Euro bewilligt. Im Jahr 2019 haben dann alle Tafeln - Ahrensböök, Bad Schwartau, Eutin, Fehmarn, Heiligenhafen, Neustadt und Oldenburg - Anträge gestellt und jeweils 1.000 Euro, insgesamt also 7.000 Euro, erhalten. Die gleiche Förderung gab es im Berichtsjahr 2020.

Durch Corona wurde die Tafelarbeit im Jahr 2020 besonders beeinflusst. Vor diesem Hintergrund hat die Bürger-Stiftung Ostholstein die Tafeln zusätzlich mit je 1.000 Euro unterstützt.

Im Jahr 2021 hatte sich die Situation - trotz Corona – für die Tafeln wieder „normalisiert“. Vor diesem Hintergrund wurden die Tafeln im Jahr 2021 wieder mit je 1.000 Euro unterstützt.

Im Berichtsjahr 2022 hat sich die Lage – auch bedingt durch die mit dem Ukraine-Krieg verbundenen Folgen – drastisch verschärft. Unsere Stiftung hat jede Tafel mit 750,00 EUR gefördert, wobei diese Mittel ausdrücklich auch für den Einkauf von Lebensmitteln verwendet werden durften.

Haus der Stiftungen / außerschulischer Lernort in Eutin

Gemeinsam mit der Stadt Eutin, der Stiftung Schloss Eutin, der Sparkassen-Stiftung Ostholstein und der LGS Eutin 2016 gGmbH fanden im Berichtsjahr 2016 weitere intensive Gespräche statt, um das Thema „dauerhafter außerschulischer Lernort“ zu realisieren. Für beide Vorhaben ist dabei auch die Schaffung eines „Haus (und Garten) der Stiftungen“ von Bedeutung.

In der „Vogtkate“ wurde mit großer Unterstützung der Stadt Eutin das „Haus der Stiftungen“ geschaffen. Es sind Büro- und Schulungs- bzw. Veranstaltungsräume entstanden. Die Fertigstellung konnte nicht zur Landesgartenschau erfolgen und verzögerte sich danach weiter, da zunächst ein Fördermittelbescheid des Landes vorliegen musste. Dies war dann im Herbst 2017 der Fall. Mit der Sanierung wurde im Herbst 2018 begonnen. Die Fertigstellung ist Mitte 2019 erfolgt. Offen war noch die Gestaltung der Außenanlagen, diese wurde Mitte 2020 abgeschlossen.



Bilder von der Einweihung im Jahr 2019 (Quelle: Stadt Eutin)

Das Haus der Stiftungen in der Stadt Eutin bietet neben dem Standort für einen außerschulischen BNE-Lernort auch andere neue Möglichkeiten: Nutzungsmöglichkeiten bestehen für die Bürger-Stiftung Ostholstein (incl. der Bürgerstiftung Eutin) sowie die Sparkassen-Stiftung Eutiner Landesbibliothek (sie fördert die/den dort wohnenden wissenschaftlichen Stipendiatin der Eutiner Landesbibliothek).

Die Einweihung der fertig gestalteten Außenanlagen fand dann – mit pandemiebedingt „kleiner Personenzahl“ am 28.09.2020 statt ...



Das umliegende Gelände im Schlosspark, vor allem Teile des anlässlich der Landesgartenschau wieder hergerichteten Küchengartens, wird - zunächst unter Nutzung des sog. Neuholländer-Hauses der Stiftung Schloss Eutin - als neuer außerschulischer Lernort genutzt. Inzwischen laufen die Hauptaktivitäten aus dem Haus der Stiftungen heraus.

mit der Stiftung Schloss Eutin als Eigentümerin von Gelände und Neuholländer-Haus statt, um die neben diesem Haus befindliche Küche zu erneuern.

Es bestätigte sich, dass die Hauptkosten für einen Neubau über die Stiftung Schloss Eutin laufen und ganz wesentlich mit öffentlichen Mitteln finanziert werden.

Im Berichtsjahr fanden unter der Federführung der Sparkassen-Stiftung Ostholstein weitere Gespräche



Der Lernort „Erlebnis Küchengarten Schloss Eutin“ nutzt die unmittelbare Nähe zum Küchengarten um die Themen Gärtnern und Ernährung als Schwerpunkte für die Bildungsarbeit zu setzen. Eingebunden in den **BILDUNGSSPASS OSTHOLSTEIN** ist es das Ziel, ein dauerhaft naturverbundenes Bildungsangebot für die Kinder aus dem gesamten Gebiet des Kreis Ostholstein in der Schlossstadt Eutin zu etablieren.

Die Themen beziehen sich auf die Vermittlung von der Bedeutung von regionalem und saisonalem Gemüseanbau, der Vermittlung der Stoffkreisläufe in der Natur, Pflanzenwissen, den Wert einer ausgewogenen und gesunden Ernährung und den verantwortungsvollen Umgang mit Ressourcen und der Natur.



Die Bildungsarbeit ist an den Leitlinien einer „Bildung für nachhaltige Entwicklung“ (BNE) ausgerichtet, dass sich als erfahrungs- und handlungsorientierter Lernansatz bereits bewährt hat. Entsprechend wird bei der Durchführung überwiegend ein Methodenmix angewendet und unterschiedliche Kompetenzfelder aktiviert.



Das Erlebnis Küchengarten Schloss Eutin hat im Jahr 2020 die „NUN-Zertifizierung“ erfolgreich absolviert und darf sich seitdem als „NUN-Bildungseinrichtung“ bezeichnen. Im Jahr 2021 wurde dann auch die Urkunde durch das zuständige Ministerium in einer Veranstaltung persönlich übergeben.

Ein ausführlicher Bericht befindet sich in der **Anlage 9**.

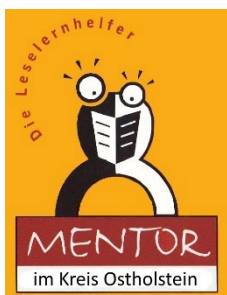

Das **MENTOR-Projekt** zur Förderung der Lese- und Sprachkompetenz hat sich seit dem Start in 2015 sehr positiv entwickelt.

Die Bürger-Stiftung Ostholstein stellt für dieses Projekt die erforderlichen Sach- und Geldmittel. Das Leseprojekt wird unter dem Dach des MENTOR-Bundesverbandes durchgeführt.

Ein ausführlicher Bericht befindet sich in der **Anlage 8**.

Pandemiebedingt konnte die Tätigkeit auch im Berichtsjahr weiterhin nur sehr eingeschränkt erfolgen.



wurde

Die **Familie und Beruf Ostholstein gGmbH** wurde zum 01.01.2015 gegründet und hatte durchgängig gute Geschäftsjahre. Das betraf sowohl die Kindernotfallbetreuung wie auch die Akquisition von Arbeitgebern sowie die wirtschaftlichen Verhältnisse.



Mit Wirkung zum 01.10.2021 wurde die Gesellschaft aus strategischen Gründen mit der **Beruf und Familie im Hansebelt gGmbH** verschmolzen. Damit ist ein Angebot von Hamburg bis Fehmarn möglich. Der Schwerpunkt der Arbeit liegt in den Kreisen Herzogtum Lauenburg, Stormarn und Ostholstein. Die Eintragung im Handelsregister erfolgte am 24.02.2022.

Ein Kurzbericht befindet sich in der **Anlage 5**.

Warnwesten für Grundschüler in Ostholstein

Im Jahr 2020 wurde die Stiftung überraschend mit einer Anfrage der Verkehrswacht konfrontiert, ob sie bereit wäre, die Anschaffung von Warnwesten für Grundschüler zu übernehmen. Hintergrund war die Tatsache, dass der ADAC überraschend sein diesbezügliches Engagement eingestellt hat, die Westen aber weiterhin zur Sicherheit der neuen Grundschüler:innen dringend benötigt wurden.



Warnwestenübergabe in Pansdorf (2022)
**Melanie Effland (BüSt Ratekau), 3 Erstklässler
und Melanie Rudeck (Schulleiterin)**

Der Stiftungsvorstand hatte sich sofort bereit erklärt, diese Aufgabe zukünftig mit der Bürger-Stiftung Ostholstein zu übernehmen. Die Verteilung übernimmt weiterhin die Verkehrswacht. An einigen Terminen nahmen Mitglieder des Stiftungsvorstandes und/oder einer regionalen Bürgerstiftung teil.

Diese Aufgabe hat die Stiftung - wie auch in 2021 - für das gesamte Kreisgebiet im Berichtsjahr wieder erfüllt.

1.3 Regionale Bürgerstiftungen

Die Arbeit, die unter dem Dach der Bürger-Stiftung Ostholstein gebildeten **regionalen Bürgerstiftungen** hat sich seit Errichtung der Stiftung erfreulich entwickelt und ist ein ganz wesentliches Element der Stiftungsarbeit.

Gestartet wurde bereits kurz nach Gründung der Bürger-Stiftung Ostholstein in **Bad Schwartau** und in **Eutin**.

2011 kamen die Bürgerstiftung Region **Neustadt** und die Bürgerstiftung **Gemeinde Ratekau** hinzu.

Ende 2016 erfolgte die Gründung der Bürgerstiftung **Stockelsdorf**.

Im Anhang zu diesem Bericht gibt es Einzelberichte der regionalen Bürgerstiftungen.

Anlage

10.1 Bürgerstiftung Bad Schwartau

10.2 Bürgerstiftung Eutin

10.3 Bürgerstiftung Region Neustadt

FEHLT in 2022

10.4 Bürgerstiftung Gemeinde Ratekau

10.5 Bürgerstiftung Stockelsdorf

1.4 Stiftungsfonds

Im Berichtsjahr wurde kein neuer Stiftungsfonds errichtet.

Die Anzahl der Stiftungsfonds liegt damit per 31.12.2022 weiterhin bei 34:

01	Stiftung Feldsteinkirche Ratekau	
02	Stiftung Sport und Jugend in OH	
03	Stiftung Natur und Umwelt	
06	Stiftung Fehmarn	
07	Stiftung Heiligenhafen-Großenbrode	
09	Stiftung Region Oldenburg	
10	Stiftung Ahrensböök	
12	Stiftung Region Grömitz	
13	Stiftung Region Lensahn	
15	Stiftung Scharbeutz	
16	Stiftung Timmendorfer Strand	
17	Bürgerstiftung Bad Schwartau	regionale Bürgerstiftung
18	ATSV-Stiftung“ (ATSV Stockelsdorf)	
19	Hannelore Kuhlmann Stiftung	
20	Bürger-Stiftung Region Eutin	regionale Bürgerstiftung
21	Stiftung Kinderherz Timmendorfer Strand	
22	Stiftung Seglervereinigung Malente-Gremsmühlen	
23	Bürgerstiftung Region Neustadt	regionale Bürgerstiftung
24	Agnes und Hans Gerhard Ramler Stiftung	
25	My-Stiftung	
26	Geschwister Schütt-Stiftung	
27	Bürgerstiftung Gemeinde Ratekau	regionale Bürgerstiftung
28	Kulturstiftung Timmendorfer Strand	
29	Kinderstiftung Kluvetasch	
30	Bernard-Stiftung	
31	MGM-Stiftung	
32	MGM-Verbrauchsstiftung	
33	Familie und Beruf OH	
34	Hans-Oskar-Hintz-Stiftung	
35	Stiftung Lions Club Eutin	
36	Bürgerstiftung Stockelsdorf	regionale Bürgerstiftung
37	GRW-Stiftung	
38	Schenk-Jauernig	
40	C.K.-Wilck-Stiftung Stockelsdorf	

1.5 Freiwilliges Engagement

Ein ganz wesentliches Element des durch die Stiftung erbrachten gesellschaftlichen Nutzens ergibt sich aus der durch die freiwilligen Zeitspender erbrachten Leistung.

Pandemiebedingt konnten allerdings auch im Berichtsjahr einige Leistungen nicht wie bis 2019 bzw. „vor Corona“ gewohnt erbracht werden. Besonders betroffen war weiterhin zunächst der Bereich MENTOR.

Für das Berichtsjahr ergeben sich bei 262 Freiwilligen (2021: 241 2020: 225 / 2019: 199) 6.891 Stunden (2021 6.311 Stunden / 2020: 6.641 Stunden / 2019: 11.426 Stunden).

In einer kalkulatorischen Bewertung (10,00 EUR/Stunde; 1,5% Kapitalverzinsung) würde sich so ein Stiftungskapitalbetrag von knapp 4,6 Mio. EUR ergeben.

2022	Anzahl Freiwilliger		Stunden Freiwilliger	
Bürgerstiftung Bad Schwartau	20		800	
Bürgerstiftung Eutin	55		3.041	
> Allgemein		7		139
> Küchengarten		42		2.302
> Eutiner Köpfe		6		600
Bürgerstiftung Region Neustadt	8		0	
Bürger-Stiftung Gemeinde Ratekau	9		450	
Bürgerstiftung Stockelsdorf	26		755	
Dachstiftung	142		1.835	
> Allgemein		14		1.175
> Mentor		128		660
Stifter	2		10	
Gesamt	262		6.891	
Kalkulatorische Bewertung	10,00 € Stundensatz		68.910,00 €	
	1,5% Kapitalverzinsung			
... rechnerischer Stiftungskapitalbetrag			4.594.000,00 €	

1.6 Situation am Kapitalmarkt und dessen Auswirkung auf die Stiftung

Der Kapitalmarkt ist weiterhin durch ein vergleichsweise niedriges Zinsniveau geprägt. Die Rendite deutscher Staatsanleihen mit 10-jähriger Laufzeit, welche mit AAA geratet werden hat sich im Laufe des Jahres 2022 deutlich verbessert. Lag sie lange bei unter 1 %, hat sie Ende 2022 die 2%-Marke deutlich überschritten. Die Situation für eine sicherheitsorientierte Kapitalanlage ist zwar immer noch schwierig. Eine Trendwende dürfte es aber sein.

Die negative Zinssituation wirkt bei neuen Zustiftungen und besonders bei der Wiederanlage in den kommenden Jahren fälliger (deutlich höher verzinslicher) Wertpapiere. Von letzterem ist die Dachstiftung wirtschaftlich beginnend mit dem Jahr 2028 stark betroffen. In den Stiftungsfonds wirkt sich die negative Zinssituation bereits jetzt sehr deutlich aus.

In diesem Zusammenhang wurde strategisch beschlossen, die sich aus den gesetzlichen Bestimmungen ergebenden Gestaltungsmöglichkeiten zur Bildung der freien Rücklage ab 2019 möglichst stark zu nutzen.

Der freien Rücklage kommt dabei eine besondere Bedeutung zu. Sie bietet die Möglichkeit selbst – im Vergleich zum eigentlichen Stiftungskapital - risikoreicher angelegt werden zu können und/oder für einen etwaigen Risikoausgleich für den Fall zu sorgen, dass das Stiftungskapital als solches risikoreicher allokiert wird.

Vor diesem Hintergrund wurden/werden Überlegungen angestellt, das Stiftungskapital zukünftig anders zu allokiieren. Dabei werden sowohl die Aspekte der angestrebten Nachhaltigkeit als solches, des langfristigen substanziellen Kapitalerhalts wie auch eines konkreten Nutzens für die Region berücksichtigt. Vor diesem Hintergrund wurde im Jahr 2019 mit einer externen Vermögensverwaltung begonnen, bei der unter klaren Risikovorgaben der Stiftung Geldanlagen in risikoreicheren Wertpapieranlagen - stets unter Wahrung entsprechender Bonitätskriterien und unter Beachtung von Kriterien der Nachhaltigkeit – erfolgen.

Die substanziellen Veränderungen am Geld- und Kapitalmarkt hinterlassen ihre Spuren auch im Vermögen der Stiftung. Hatten wir Ende 2021 mit Blick auf den vorhandenen Wertpapierbestand und die damalige Zinssituation ein sehr gutes Verhältnis zwischen den wenigen Wertpapieren mit schwebenden Verlusten und den vielen Wertpapieren mit schwebenden Gewinnen hat sich dies zum Ende des Berichtsjahres drastisch verändert. Die „zinsmarktbedingten“ schwebenden Verluste sind aus Sicht der Stiftung zwar tragbar und stellen für sich betrachtet kein Problem dar, sie machen aber gleichzeitig deutlich, „wie sich die Zinswelt“ bereits verändert hat.

Die bereits genannte Zinswende hin zu höheren Zinsen insbesondere für längere Laufzeiten (und einer steileren Zinsstrukturkurve) ist aus Sicht der Stiftung im Grundsatz positiv, weil es so wieder möglich wird Wertpapiere zu erwerben, die einen signifikanten Ertrag bringen. Die Auswirkungen der letzten Niedrig- und Nullzinsjahre sind insbesondere bei einigen unserer Stiftungsfonds deutlich zu merken.

1.6.1 Krieg in der Ukraine und dessen Auswirkung auf die Stiftung

Am 24. Februar 2022 begann die gegen das bestehende Völkerrecht verstoßende Invasion russischer Truppen in die Ukraine. Seitdem dauert dieser vom russischen Staatspräsidenten Putin befohlene und zu verantwortende menschen(rechts)verachtende Angriffskrieg Russlands mit zunehmender Härte und Zerstörung an. Gleich zu Beginn dieses Krieges setzten in der Ukraine Fluchtbewegungen von vielen Millionen Menschen ein. Neben der großen Zahl an Binnenflüchtlingen sind auch Millionen ins europäische Ausland und damit auch nach Deutschland geflohen. Die damit verbundenen Herausforderungen sind vielfältig und fordern uns alle, auch unsere Stiftung.

Der Krieg hinterlässt seine Spuren aber vielfältig (und nachhaltig) in aller unser täglichen Leben und Erleben. Besonders deutlich sind die Auswirkungen, die sich aus der auch durch den Krieg stark mitverursachten hohen Inflation ergeben. Ein Ergebnis dieser Inflation ist es, dass wir - wie alle anderen auch - mit den Erträgen aus dem Vermögen und mit den erhaltenen Spenden in der realen Welt bereits jetzt und auch in Zukunft nicht mehr das materiell bewirken können, wie man es lange Zeit gewohnt war.

Es bleibt einerseits zu hoffen, dass dieser unsägliche Krieg mit allen seinen negativen Folgen möglichst bald endet. Andererseits muss davon ausgegangen werden, dass sich viele der durch ihn verursachten wirtschaftlichen Veränderungen verstetigen. Ein sinkendes Preisniveau dürfte dabei völlig unrealistisch sein, die Hoffnung auf eine sinkende Inflation scheint jedenfalls begründet.

1.6.2 Corona

Die Bürger-Stiftung Ostholstein ist eine Stiftung die sowohl operativ wie auch fördernd tätig ist. Die Corona-Pandemie hat daher das Wirken der Stiftung auch noch im Berichtsjahr deutlich beeinflusst. Auf eine detaillierte Darstellung wird in diesem Bericht verzichtet. Folgende Punkte sind generell von Bedeutung:

1. Eigene geplante operative Vorhaben konnten pandemiebedingt nur eingeschränkt durchgeführt werden. Dies betraf z.B. den Betrieb im Küchengarten.

Andere operative Vorhaben - gerade auch bei den regionalen Bürgerstiftungen - konnten nicht stattfinden. So musste z.B. die Bürgerstiftung Stockelsdorf ihre beliebte Kinder-Uni zunächst erneut absagen und erst im Mai wieder starten. Andere Vorhaben mussten, wenn sie denn überhaupt stattfanden, in reduzierter Form bzgl. der Besucher bei gleichzeitig höherem Aufwand durchgeführt werden.

2. Besonders betroffen war weiterhin die gesamte Freiwilligenarbeit. So mussten z.B. viele als Mentoren tätige Zeitspender pandemiebedingt ihre wichtige Arbeit zeitweise einstellen.

In diesen Kontext fällt auch die starke Reduktion bzw. der Ausfall von Organ- und Gremiensitzungen auf allen Ebenen. Nur in den wenigsten Fällen konnte „digital“ durch Videocalls gegengesteuert werden.

Zusammenfassend lässt sich aber dennoch feststellen, dass ...

- a. von Seiten der Stiftung stets versucht wurde, das Bestmögliche aus und in der jeweiligen Situation zu machen
- und
- b. die Stiftung von keiner privaten Institution oder öffentlichen Körperschaften finanzielle Fördermittel oder Ausgleichszahlungen erhalten hat.

1.7 Gütesiegel



Das Gütesiegel wird vom Bündnis der Bürgerstiftungen Deutschlands (früher Initiative Bürgerstiftungen) im Bundesverband Deutscher Stiftungen an solche Bürgerstiftungen verliehen, deren Satzungen die "10 Merkmale einer Bürgerstiftung" erfüllen.

Es hat sich über die Jahre erfolgreich als Qualitätsstandard der Bürgerstiftungsbewegung etabliert und dient insbesondere der Öffentlichkeitsarbeit und als Fundraisinginstrument.

Die Arbeit der Stiftung wurde von Seiten des Bundesverbandes Deutscher Stiftungen bereits nach der Gründung 2007 sehr schnell im Jahr 2008 mit der Verleihung des „Gütesiegels für Bürgerstiftungen“ honoriert. In den Jahren 2010, 2012, 2014 und 2017 wurde die Auszeichnung erneut vergeben. Die im Herbst 2017 erfolgte Auszeichnung galt erstmals für drei Jahre.

Im Jahr 2020 wurde der Bürger-Stiftung Ostholstein erneut das Gütesiegel für den Zeitraum 2021 bis 2023 verliehen.

Die geltenden Merkmale sind diesem Bericht als Anlage 6 beigelegt.

Hinweis:

Die Bürger-Stiftung Ostholstein arbeitet im Bündnis der Bürgerstiftungen Deutschlands (im Bundesverband Deutscher Stiftungen) mit. Sie kooperiert daneben mit der Stiftung Aktive Bürgerschaft.

1.8 Digitalisierung

In 2020 hat der Stiftungsvorstand beschlossen, das Thema Digitalisierung massiv nach vorne zu treiben. Das Digitalisierungsvorhaben betrifft dabei einerseits die gesamte Kommunikation auf Ebene der Dachstiftung und der regionalen Bürgerstiftungen miteinander und untereinander aber auch mit Dritten. Andererseits gilt es insbesondere für die Mentoren technische Möglichkeiten zu nutzen, die Betreuung ihrer „Schützlinge“ auf elektronischem Weg zu ermöglichen.

Bedeutsam ist, dass die Digitalisierung auch unabhängig von der Corona-Pandemie positive Auswirkungen haben wird. Es wurde vom Stiftungsvorstand entschieden, das Vorhaben mit eigenen Mitteln nach vorne zu treiben. Dabei wird es sowohl um die technische Ausstattung der regionalen Bürgerstiftungen wie auch um die Implementierung von MS Teams als gemeinsame Arbeits- und Kommunikationsplattform gehen.

Mit großen Anstrengungen war es dann im Berichtsjahr 2020 gelungen, die notwendige IT-Ausstattung zu beschaffen, obwohl die Nachfrage nach Tablets und Notebooks derartig groß war, dass der Markt „faktisch weitgehend leergefegt“ war.

Zielsetzung des Projektes Digitalisierung

Die regionalen Bürgerstiftungen leisten dezentral wichtige Teile der operativen Stiftungsarbeit, insbesondere durch Einsatz und Koordination der Zeitspender/innen. Da die meisten Gremienangehörigen den „Corona-Risikogruppen“ angehören sind digitale Alternativen zu Präsenzsitzungen erforderlich.

Konkrete Ziele

1. Ausstattung mit Notebooks (inkl. Software) zur Teilnahme an Videokonferenzen, -sitzungen und -meetings
2. Kompetenzvermittlung bzgl. Hard & Software
3. Einführung einer digitalen Geschäftsstelle (auch bzgl. der digitalen Aufbewahrung, Verwaltung und Weiterleitung von Unterlagen)

Umsetzung

Ziel 1 - Ausstattung verbessern

Teile unseres ehrenamtlichen Vorstands in der Dachstiftung, die Ehrenamtlichen in unseren regionalen Bürgerstiftungen sowie die wichtigsten Bürgerstiftungsakteure in unseren einzelnen Stiftungsfonds sind sowohl mit Notebooks/Tablets sowie passender Software (Microsoft 365) ausgestattet worden.

Ziel 2 - Einsatz organisieren

Die Einrichtung, Installation und Implementierung bzgl. Hard- & Software wird über den Dienstleister GWS begleitet und durch internes Personal umgesetzt. Insbesondere direkte Schulungen durch den zuständigen Stiftungsreferenten haben den Ehrenamtlichen einen ersten Einblick und Umgang zur Einsetzung der Hard & Software vermittelt.

Ziel 3 - Digitale Geschäftsstelle

Anhand des Konzeptes „Digitalisierung in der Bürger-Stiftung Stormarn“ wird die Idee einer „virtuellen Geschäftsstelle“ weiter vorangetrieben und sukzessive Möglichkeiten zur digitalen und einheitlichen Aufbewahrung und Verwaltung von Unterlagen geschaffen.

Folgende konkrete Maßnahmen wurden im Rahmen unseres Projekts bereits durchgeführt bzw. angestoßen:

1. Anschaffung der Soft- und Hardware inkl. Nutzung eines externen Dienstleisters zur Einrichtung und Einführung von Microsoft 365 (insb. MS-Teams als führendes System).
2. Verteilung der Hardware zur weiteren Nutzung in den einzelnen Stiftungen.
3. Verteilung von Leitfäden und Erklär-Videos zum ersten Umgang mit MS-Teams (insbesondere der Hauptfunktionen Videokonferenzen und Ablage von Dateien).
4. Persönliche Videocoachings mit den Beteiligten durch Projektverantwortlichen Jörg Schepers
5. Etablierung eines digitalen Stammtisches zwecks regelmäßigen Austausch ist erfolgt.
6. Durchführung von Stiftungssitzungen bzw. Stiftungsratssitzungen mit MS-Teams.
7. Abspeichern von relevanten Stiftungsdateien im Programm MS-Teams.

Neben den bereits beschriebenen Maßnahmen wurde in 2022 vermehrt über Microsoft Teams in den regionalen Bürgerstiftungen sowie der Dachstiftung das Tool Videokonferenzen für einen regelmäßigen Austausch bzw. die Durchführung von Gremiensitzungen genutzt.

Durch eine Zunahme der Tätigkeiten wurde das Software-Paket Microsoft Office 365 insbesondere für die Dokumentation bzw. Vor- und Nachbereitung von Gremiensitzungen genutzt. Auch die Informationsverbreitung von regelmäßigen Finanzübersichten bzw. weiteren Stiftungsthemen ist über dieses Medium erfolgt. Der Besuch von externen Webinaren wurde ebenfalls über die Software durchgeführt.

2. Rechtliche Rahmenbedingungen

2.1 Satzung

Die letzte (1.) Änderung der Satzung wurde am 07. Dezember 2007 durch die Stiftungsaufsicht (damals Kreis Ostholstein) mit dem Aktenzeichen 3.15.0 - 53-33 genehmigt.

Nach der geltenden Satzung ist die Stiftung sowohl operativ wie auch fördernd tätig.

Gefördert werden durch die Stiftung ...	Operativ	Fördermittel an Dritte
die Jugend- und Altenhilfe	X	X
die Erziehung, Volks- und Berufsbildung	X	X
das bürgerschaftliche Engagement	X	X
mildtätige Zwecke	X	X
die Kunst und Kultur	X	X
den Denkmalschutz und die Denkmalpflege		X
die Heimatpflege und die Heimatkunde		X
der Sport	X	X
der Naturschutz, die Landschaftspflege und der Umweltschutz	X	X
die internationale Gesinnung, die Toleranz auf allen Gebieten der Kultur und des Völkerverständigungsgedankens	X	X
die Wissenschaft und Forschung		X
das öffentliche Gesundheitswesen		X
die Kriminalprävention		X
das Wohlfahrtswesen		X

2.2 Steuerliche Anerkennung

Der letzte aktuelle Freistellungsbescheid für 2017 bis 2019 wurde mit dem Aktenzeichen **20 / 290 / 76652** durch das Finanzamt Kiel am 22.12.2020 ausgestellt. Er ist befristet bis zum 31.12.2024.

Die steuerliche Anerkennung zur Ausstellung von Zuwendungsbestätigungen betrifft

- § 52 AO Abs. 2 Satz 1 Nr. 1 Förderung von Wissenschaft und Forschung
- § 52 AO Abs. 2 Satz 1 Nr. 3 Förderung des öffentlichen Gesundheitswesens
- § 52 AO Abs. 2 Satz 1 Nr. 4 Förderung der Jugend- und Altenhilfe
- § 52 AO Abs. 2 Satz 1 Nr. 5 Förderung der Kunst und Kultur
- § 52 AO Abs. 2 Satz 1 Nr. 6 Förderung des Denkmalschutzes und der Denkmalpflege
- § 52 AO Abs. 2 Satz 1 Nr. 7 Förderung der Erziehung, Volks- und Berufsbildung
- § 52 AO Abs. 2 Satz 1 Nr. 8 Förderung des Naturschutzes und der Landschaftspflege
- § 52 AO Abs. 2 Satz 1 Nr. 9 Förderung des Wohlfahrtswesens
- § 52 AO Abs. 2 Satz 1 Nr. 13 Förderung internationaler Gesinnung, der Toleranz auf allen Gebieten der Kultur und des Völkerverständigungsgedankens
- § 52 AO Abs. 2 Satz 1 Nr. 20 Förderung der Kriminalprävention
- § 52 AO Abs. 2 Satz 1 Nr. 21 Förderung des Sports
- § 52 AO Abs. 2 Satz 1 Nr. 22 Förderung der Heimatpflege und Heimatkunde
- § 52 AO Abs. 2 Satz 1 Nr. 25 Förderung des bürgerschaftlichen Engagements
- § 53 AO Förderung mildtätiger Zwecke

2.3 Stiftungsaufsicht

Gemäß § 16 i.V. mit § 8 des für Schleswig-Holstein geltenden Stiftungsgesetzes liegt die Aufsicht über unsere Stiftung beim Kreis Ostholstein. Der Kreis Ostholstein hat die Aufgabenwahrnehmung vertraglich auf den Kreis Plön (Geschäftszeichen 14010-112.OH) übertragen.

Anzeigepflichtige Handlungen nach § 9 des StiftG hat es im Berichtsjahr nicht gegeben.

2.4 Prüfung der Stiftung

Nach § 5 der geltenden Satzung prüft ein geeigneter externer Prüfer einmal jährlich das Rechnungswesen der Stiftung, den Jahresabschluss und die Vermögensübersicht sowie den Bericht über die Erfüllung des Stiftungszweckes.

Die vorgeschriebene Prüfung wurde für das Jahr 2021 durchgeführt. Der Prüfungsbericht wurde dem Stiftungsrat vor dessen Beschlussfassung zum Jahresabschluss 2021 und zur Entlastung des Stiftungsvorstandes für das Jahr 2021 zur Kenntnis gegeben. Daneben wurde der Prüfungsbericht sowohl der zuständigen Stiftungsaufsicht wie auch dem zuständigen Finanzamt zur Verfügung gestellt.

Für das Berichtsjahr wird entsprechend verfahren.

2.5 Transparenzregister

Auf Grundlage des Gesetzes zur Umsetzung der Vierten EU-Geldwäscherichtlinie, zur Ausführung der EU-Geldtransferverordnung und zur Neuorganisation der Zentralstelle für Finanztransaktionsuntersuchungen ist das Transparenzregister seit dem 26.06.2017 im Internet verfügbar.

Die Bürger-Stiftung Ostholstein wird mit der Nummer **6400002194** („Nr. d.t. Rechtseinheit“) im Transparenzregister geführt.

2.6 LEI-Pflicht nach MiFID II

Seit dem 3. Januar 2018 gilt für Unternehmen in Europa die Pflicht zum Führen eines LEI, wenn sie am Wertpapierhandel teilnehmen. Diese Pflicht ergibt sich aus den in der Neufassung der Richtlinie 2014/65/EG über Märkte für Finanzinstrumente der Europäischen Union (MiFID II) neu geregelten Meldepflichten von depotführenden Banken, Wertpapierdienstleistungsunternehmen sowie anderen Finanzdienstleistern. Das bedeutet, dass ab dem 03.01.2018 europaweit gilt: Kein LEI – kein Handel.

Die Bürger-Stiftung Ostholstein wurde mit der **LEI 8945006ZA4H5UW23CH86** registriert.

3. Stiftungskapital

Das Stiftungskapital hat sich im Berichtsjahr um insgesamt 289.889,69 EUR (Vorjahr 788.229,29 EUR) auf 4.558.822,29 EUR (Vorjahr 4.268.932,60 EUR) erhöht.

Zuführungen aus Ergebnismrücklagen und durch Ergebnisse aus Vermögensumschichtungen gab es im Berichtsjahr nicht.

Seit Errichtung der Stiftung im Jahr 2007 hat sich das Stiftungskapital wie folgt entwickelt:

Jahr		Kapitalstock Stiftungs- geschäft	Zustiftungen zur Erhöhung des Stiftungskapitals	Erhöhung des Stiftungskapitals aus der "freien Rücklage"	Allgemeines Kapital der Stiftung	Zustiftungen in Stiftungsfonds	Stiftungs- kapital insgesamt
2007	02.07.2007	100.000,00 €	0,00 €			0,00 €	
	per 31.12.2007	100.000,00 €	100.600,00 €		200.600,00 €	59.360,00 €	259.960,00 €
2008	Veränderung		100,00 €		100,00 €	135.273,05 €	
	per 31.12.2008	100.000,00 €	100.700,00 €		200.700,00 €	194.633,05 €	395.333,05 €
2009	Veränderung		100.100,00 €		100.100,00 €	63.518,35 €	
	per 31.12.2009	100.000,00 €	200.800,00 €		300.800,00 €	258.151,40 €	558.951,40 €
2010	Veränderung		100.100,00 €		100.100,00 €	75.524,32 €	
	per 31.12.2010	100.000,00 €	300.900,00 €		400.900,00 €	333.675,72 €	734.575,72 €
2011	Veränderung		100.268,62 €		100.268,62 €	397.710,93 €	
	per 31.12.2011	100.000,00 €	401.168,62 €		501.168,62 €	731.386,65 €	1.232.555,27 €
2012	Veränderung		100.300,00 €		100.300,00 €	322.466,49 €	
	per 31.12.2012	100.000,00 €	501.468,62 €		601.468,62 €	1.053.853,14 €	1.655.321,76 €
2013	Veränderung		100.100,00 €		100.100,00 €	141.974,25 €	
	per 31.12.2013	100.000,00 €	601.568,62 €		701.568,62 €	1.195.827,39 €	1.897.396,01 €
2014	Veränderung		100.200,00 €	5.000,00 €	105.200,00 €	38.752,47 €	
	per 31.12.2014	100.000,00 €	701.768,62 €	5.000,00 €	806.768,62 €	1.234.579,86 €	2.041.348,48 €
2015	Veränderung		100.100,00 €	0,00 €	100.100,00 €	126.175,67 €	
	per 31.12.2015	100.000,00 €	801.868,62 €	5.000,00 €	906.868,62 €	1.360.755,53 €	2.267.624,15 €
2016	Veränderung		100.100,00 €	0,00 €	100.100,00 €	666.414,83 €	
	per 31.12.2016	100.000,00 €	901.968,62 €	5.000,00 €	1.006.968,62 €	-100.000,00 € 1.927.170,36 €	2.934.138,98 €
2017	Veränderung		25.100,00 €	0,00 €	25.100,00 €	67.677,93 €	
	per 31.12.2017	100.000,00 €	927.068,62 €	5.000,00 €	1.032.068,62 €	1.994.848,29 €	3.026.916,91 €
2018	Veränderung		25.250,00 €	0,00 €	25.250,00 €	62.346,47 €	
	31.12.2018	100.000,00 €	952.318,62 €	5.000,00 €	1.057.318,62 €	2.057.194,76 €	3.114.513,38 €
2019	Veränderung		25.100,00 €	0,00 €	25.100,00 €	53.051,54 €	
	per 31.12.2019	100.000,00 €	977.418,62 €	5.000,00 €	1.082.418,62 €	2.110.246,30 €	3.192.664,92 €
2020	Veränderung		10.100,00 €	0,00 €	10.100,00 €	277.938,39 €	
	per 31.12.2020	100.000,00 €	987.518,62 €	5.000,00 €	1.092.518,62 €	2.388.184,69 €	3.480.703,31 €

Jahr	Kapitalstock Stiftungs- geschäft	Zustiftungen zur Erhöhung des Stiftungskapitals	Erhöhung des Stiftungskapitals aus der "freien Rücklage"	Allgemeines Kapital der Stiftung	Zustiftungen in Stiftungsfonds	Stiftungs- kapital insgesamt
2021	Veränderung per 31.12.2021	100,00 € 987.618,62 €	0,00 € 5.000,00 €	100,00 € 1.092.618,62 €	788.129,29 € 3.176.313,98 €	4.268.932,60 €
2022	Veränderung per 31.12.2022	100,00 € 987.718,62 €	0,00 € 5.000,00 €	100,00 € 1.092.718,62 €	289.789,69 € 3.466.103,67 €	4.558.822,29 €
2022				24,0%	76,0%	100,0%
				2022	Veränderung	289.889,69 € 6,8%

Die Dachstiftung besitzt nur geringes - und aus laufenden Mitteln finanziertes - Sachanlagevermögen.

Für die Stiftungsfonds stellt sich die Situation anders dar: zwei Stiftungsfonds sind auch Eigentümer von Immobilien. Einerseits betrifft dies die Bürgerstiftung Bad Schwartau (Erbschaft einer Eigentumswohnung und eines Pkw-Stellplatzes) und andererseits die MGM-Stiftung (Wunsch des Stifters; 3 Pflegeimmobilien in einem Eutiner Pflegezentrum sowie eine Wohnung in Solingen). Des Weiteren ist noch ein geerbtes (und mit Einfamilienhaus und Garage bebautes) und für den Verkauf vorgesehene Grundstück im Eigentum der Stiftung [siehe Seite 38]. Neu ist im Berichtsjahr ein derzeit noch unbebautes Grundstück für die Wilck-Stiftung in Stockelsdorf. Dieses wird durch ein Unternehmen bebaut werden und der Stiftungsfonds wird dann aus Erbpachtverträgen Erträge generieren.

Letzteres führte innerhalb des Stiftungskapitals im Berichtsjahr bei den Stiftungsfonds zu einer deutlichen Veränderung zulasten des Finanzanlagevermögens und zugunsten des Sachanlagevermögens.

Das Stiftungskapital hat sich im Berichtsjahr um 289.889,69 EUR erhöht und bestand per 31.12.2022 aus ...

	31.12.2022	Anteil	Änderung	31.12.2021
▪ Finanzanlagevermögen	3.317.287,90 EUR	72,77%	-301.980,93 EUR	3.619.268,83 EUR
▪ Sachanlagevermögen	1.241.534,39 EUR	27,23%	591.870,62 EUR	649.663,77 EUR

Die o.a. Aufteilung stellt sich im Zeitablauf seit Errichtung der Stiftung wie folgt dar:

Jahr	Stiftungs- kapital insgesamt	Finanzmittel Dachstiftung	Finanzmittel Stiftungsfonds	Sachanlagen Stiftungsfonds
2007				
02.07.2007				
per 31.12.2007	259.960,00 €	200.600,00 € 77,17%	59.360,00 € 22,83%	0,00 € 0,00%
2008				
Veränderung		100,00 €	135.273,05 €	0,00 €
per 31.12.2008	395.333,05 €	200.700,00 € 50,77%	194.633,05 € 49,23%	0,00 € 0,00%
2009				
Veränderung		100.100,00 €	63.518,35 €	0,00 €
per 31.12.2009	558.951,40 €	300.800,00 € 53,82%	258.151,40 € 46,18%	0,00 € 0,00%
2010				
Veränderung		100.100,00 €	75.524,32 €	0,00 €
per 31.12.2010	734.575,72 €	400.900,00 € 54,58%	333.675,72 € 45,42%	0,00 € 0,00%

Jahr	Stiftungs- kapital insgesamt	Finanzmittel Dachstiftung	Finanzmittel Stiftungsfonds	Sachanlagen Stiftungsfonds
2011 Veränderung per 31.12.2011	1.232.555,27 €	100.268,62 € 501.168,62 € 40,66%	397.710,93 € 731.386,65 € 59,34%	0,00 € 0,00 € 0,00%
2012 Veränderung per 31.12.2012	1.655.321,76 €	100.300,00 € 601.468,62 € 36,34%	322.466,49 € 1.053.853,14 € 63,66%	0,00 € 0,00 € 0,00%
2013 Veränderung per 31.12.2013	1.897.396,01 €	100.100,00 € 701.568,62 € 36,98%	141.974,25 € 1.195.827,39 € 63,02%	0,00 € 0,00 € 0,00%
2014 Veränderung per 31.12.2014	2.041.348,48 €	105.200,00 € 806.768,62 € 39,52%	38.752,47 € 1.234.579,86 € 60,48%	0,00 € 0,00 € 0,00%
2015 Veränderung per 31.12.2015	2.267.624,15 €	100.100,00 € 906.868,62 € 39,99%	126.175,67 € 1.360.755,53 € 60,01%	0,00 € 0,00 € 0,00%
2016 Veränderung per 31.12.2016	2.934.138,98 €	100.100,00 € 1.006.968,62 € 34,32%	188.289,94 € -100.000,00 € 1.449.045,47 € 49,39%	478.124,89 € 478.124,89 € 16,30%
2017 Veränderung per 31.12.2017	3.026.916,91 €	25.100,00 € 1.032.068,62 € 34,10%	-103.860,95 € 1.345.184,52 € 44,44%	171.538,88 € 649.663,77 € 21,46%
2018 Veränderung 31.12.2018	3.114.513,38 €	25.250,00 € 1.057.318,62 € 33,95%	62.346,47 € 1.407.530,99 € 45,19%	0,00 € 649.663,77 € 20,86%
2019 Veränderung per 31.12.2019	3.192.664,92 €	25.100,00 € 1.082.418,62 € 33,90%	53.051,54 € 1.460.582,53 € 45,75%	0,00 € 649.663,77 € 20,35%
2020 Veränderung per 31.12.2020	3.480.703,31 €	10.100,00 € 1.092.518,62 € 31,39%	277.938,39 € 1.738.520,92 € 49,95%	0,00 € 649.663,77 € 18,66%
2021 Veränderung per 31.12.2021	4.268.932,60 €	100,00 € 1.092.618,62 € 25,59%	788.129,29 € 2.526.650,21 € 59,19%	0,00 € 649.663,77 € 15,22%
2022 Veränderung per 31.12.2022	4.558.822,29 €	100,00 € 1.092.718,62 € 23,97%	-302.080,93 € 2.224.569,28 € 48,80%	591.870,62 € 1.241.534,39 € 27,23%
	100,0%			

Das Stiftungskapital der Stiftungsfonds stellt sich im Berichtsjahr bzgl. des Finanzvermögens wie folgt dar:

	Inhalt	Wertansatz am 01.01.2022	Veränderung	Wertansatz am 31.12.2022
2	Finanzanlagen / Anlagevermögen (Stiftungsfonds)	2.526.650,21	-302.080,93	2.224.569,28
001	Stiftung Feldsteinkirche Ratekau	17.297,00	0,00	17.297,00
002	Stiftung Sport und Jugend in Ostholstein	10.000,00	0,00	10.000,00
003	Stiftung Natur und Umwelt in Ostholstein	10.000,00	0,00	10.000,00
006	Stiftung Fehmarn	5.000,00	0,00	5.000,00
007	Stiftung Heiligenhafen-Großenbrode	4.000,00	0,00	4.000,00
009	Stiftung Region Oldenburg	7.000,00	0,00	7.000,00
010	Stiftung Ahrensböök	4.000,00	0,00	4.000,00
012	Stiftung Region Grömitz	4.000,00	0,00	4.000,00
013	Stiftung Region Lensahn	4.000,00	0,00	4.000,00
015	Stiftung Scharbeutz	4.000,00	0,00	4.000,00
016	Stiftung Timmendorfer Strand	4.000,00	0,00	4.000,00
017	Bürgerstiftung Bad Schwartau	143.758,44	10.100,00	153.858,44
018	ATSV-Stiftung	199.359,45	26.994,69	226.354,14
019	Hannelore Kuhlmann Stiftung	40.000,00	0,00	40.000,00
020	Bürgerstiftung Eutin	58.797,80	500,00	59.297,80
021	Stiftung Kinderherz Timmendorfer Strand	14.010,50	0,00	14.010,50
022	Segler-Stiftung Malente	13.380,00	1.270,00	14.650,00
023	Bürgerstiftung Region Neustadt	42.015,00	0,00	42.015,00
024	Agnes und Hans Gerhard Ramler Stiftung	294.000,00	100,00	294.100,00
025	My-Stiftung	290.813,04	0,00	290.813,04
026	Geschwister Schütt-Manhagen Stiftung	50.000,00	0,00	50.000,00
027	Bürger-Stiftung Gemeinde Ratekau	17.192,65	825,00	18.017,65
028	Kulturstiftung Timmendorfer Strand	40.000,00	0,00	40.000,00
029	Kinder-Stiftung Klüvetasch-Rettin	146.100,10	0,00	146.100,10
030	Bernard-Stiftung	35.000,00	0,00	35.000,00
031	MGM-Stiftung	261.926,23	0,00	261.926,23
032	MGM-Verbrauchsstiftung	5.000,00	0,00	5.000,00
033	Familie und Beruf Ostholstein	2.500,00	0,00	2.500,00
034	H.-O.-Hintz-Stiftung	20.000,00	0,00	20.000,00
035	Stiftung Lions Club Eutin	16.000,00	0,00	16.000,00
036	Bürgerstiftung Stockelsdorf	13.500,00	0,00	13.500,00
037	GRW-Stiftung	25.000,00	0,00	25.000,00
038	Schenk-Jauernig	375.000,00	0,00	375.000,00
040	C.K.-Wilck-Stiftung Stockelsdorf	350.000,00	-341.870,62	8.129,38

4. Einnahmen- und Ausgaben-Rechnung (EAR)

Für die Stiftung wurde eine "Einnahmen-/Ausgaben-Rechnung 2022" erstellt. Diese ist Bestandteil dieses Berichtes und als **Anlage 1** beigefügt.

Daneben gibt es als **Anlage 3** komprimierte Gesamtübersichten zu Einnahmen und Ausgaben sowie Geldvermögen und deren Bewertung per 31.12.2022 für

- die Ebene der Gesamtstiftung,
- die Ebene der Dachstiftung und
- jeden einzelnen Stiftungsfonds.

4.1 Einnahmen- und Ausgabenstruktur

Die **Einnahmen** der Stiftung **aus laufender Tätigkeit** stellen sich für das Berichtsjahr wie folgt dar:

Inhalt	2022		2021
	Betrag in EUR		
Einnahmen aus laufender Tätigkeit		197.460,50	220.577,38
• Erträge aus dem Kapitalstock	36.005,50		35.823,50
• Erträge aus der laufenden Liquiditätsvorhaltung (abzüglich Rundungsdifferenz StF)	2.975,19		2.247,06
• Erträge aus gebildeten Stiftungsfonds	63.260,87		64.051,48
• Einnahmen für operative Projekte (Rückzahlung Fördermittel)	0,00		-1.275,82
• Allgemeine Spenden	40.100,00		50.280,00
• Zweckgebundene Spenden	23.673,62		12.090,00
• Spenden Stiftungsfondszwecke	30.537,32		57.361,16
• Sonstige Einnahmen Stiftungsfondszwecke	908,00		0,00
• Sponsoring Stiftungsfondszwecke	0,00		0,00

Die allgemeinen Spenden zugunsten der Dachstiftung kamen von der Sparkasse Holstein (40.000,00 EUR) und einer natürlichen Person (100,00 EUR).

Die zweckgebundenen Spenden (23.673,62 EUR) kamen ...

- von einem Ostholsteiner Unternehmen und betrafen mildtätige Zwecke (1.020,00 EUR),
- von einer Privatperson sowie aus einer Sammelaktion der „ePunkt e.V. Bürgerkraftwerk und Freiwilligenagentur für Lübeck“ für den Bereich Mentor (1.850,00 EUR) und
- von Bürgern/Bürgerinnen sowie Unternehmen aus Stockelsdorf für das Projekt „Ukraine-Hilfe“ der Bürgerstiftung Stockelsdorf, das operativ über die Dachstiftung abgewickelt wurde. Hierbei geht es darum, mit unterschiedlichen Hilfen die vielfältigen Härten für die geflüchteten Menschen zu mildern.

Die Spenden für Stiftungsfondszwecke stellen sich im Detail wie folgt dar:

Stiftungsfonds	Bezeichnung	Allgemeine Spenden	Zweckgebundene Spenden
01-01	Stiftung Feldsteinkirche Ratekau	150,00	0,00
01-17	Bürgerstiftung Bad Schwartau	1.425,00	1.000,00
01-20	Bürger-Stiftung Eutin	2.910,00	1.000,00
01-24	Agnes und Hans Gerhard Ramler Stiftung	4.934,50	0,00
01-27	Bürgerstiftung Gemeinde Ratekau	2.656,92	0,00
01-31	MGM-Stiftung	0,00	0,00
01-36	Bürgerstiftung Stockeldorf	1.281,34	15.179,56
01-38	Schenk-Jauernig-Stiftung	0,00	0,00
		13.357,76	17.179,56
2022	Gesamtbetrag	30.537,32	

Die **Ausgaben** der Stiftung **aus laufender Tätigkeit** stellen sich für das Berichtsjahr wie folgt dar:

Inhalt	2022		2021
	Betrag in EUR		
Ausgaben aus laufender Tätigkeit		209.391,29	198.656,98
• Satzungsgemäße Leistungen - Förderungen	24.350,00		21.600,00
<i>davon für Tafeln in Ostholstein (Mildtätigkeit)</i>	4.500,00		7.000,00
• Satzungsgemäße Leistungen - BüSt Stockeldorf	11.925,30		14.438,35
• Satzungsgemäße Leistungen - Operativ Sonstiges	36.824,02		47.912,74
• Satzungsgemäße Leistungen - MENTOR	8.242,27		8.811,91
• Satzungsgemäße Leistungen - Elternbriefe	7.287,20		7.736,68
• Satzungsgemäße Leistungen - Stiftungsfonds	40.155,09		78.805,41
• Personalaufwand	0,00		0,00
• Sachaufwand (Verwaltungskosten / Gebühren / GF)	6.775,63		6.575,63
• Sachaufwand (Öffentlichkeitsarbeit / Internet)	952,56		3.969,41
• Ausgaben der Stiftungsfonds	70.961,10		6.883,28
• Sonstige Ausgaben	1.918,12		1.923,57

Die satzungsgemäßen Leistungen gingen an verschiedene Körperschaften bzw. wurden im Rahmen der operativen Zweckverwirklichung verwendet. Dazu folgende Hinweise:

- 11.925,30 EUR wurden für das Projekt „Corona-Hilfe“ der Bürgerstiftung Stockeldorf ausgegeben,
- Innerhalb der ausgewiesenen 36.824,02 EUR (Operativ Sonstiges) waren am wichtigsten ...
 - 27.827,62 EUR die die Unterstützung der regionalen Bürgerstiftungen und der Stiftungsfonds betreffen und
 - 8.996,40 EUR die für die Beschaffung von Warnwesten für Grundschüler eingesetzt wurden.

Die Leistungen der Dachstiftung wurden mit 37.379,47 EUR aus Rücklagenauflösungen mitfinanziert:

	Inhalt	Wertansatz am 01.01.2022	Veränderung	Wertansatz am 31.12.2022	Hinweis
5	Rücklagen gemäß § 62 AO				
51	Rücklage nach § 62 Abs. 1 Nr. 1 AO für Projekte und "Regelförderungen"	20.000,00	-7.287,20		Auflösung
	Elternbriefe DachSt	10.000,00	-8.242,27		Auflösung
	Mentor	20.000,00	-11.600,00		Auflösung
	Jugendhilfe / Bildung				
51.3	Rücklage nach § 62 Abs. 1 Nr. 1 AO für mildtätige Zwecke	37.750,00	-10.250,00		Auflösung

Auflösung: -37.379,47

Der allgemeine Sachaufwand stellt sich für das Berichtsjahr wie folgt dar:

• Sachaufwand (Verwaltungskosten / Gebühren / GF)		6.775,63
Stiftungsbüro	-4.400,00	
Versicherung	-2.375,63	
Sonstiges	0,00	

Hinweis:

In den Ausgaben für die Versicherungen sind auch die Prämien enthalten, die für die Freiwilligenarbeit der Stiftungsfonds anfallen.

Die sonstigen Ausgaben setzen sich wie folgt zusammen:

• Sonstige Ausgaben		1.918,12
Konto- und Depotgebühren	-1.268,00	
Bundesverband	-300,00	
LEI	-82,11	
Transparenzregister	0,00	
Präsente	-78,01	
Sonstiges	-190,00	

Hinweis:

Die Stiftung erstattet Gremienmitgliedern und Mitarbeitern lediglich nachgewiesene tatsächliche Ausgaben und machte von der satzungs- und steuerrechtlich bestehenden Möglichkeit pauschalierter Ausgabenerstattungen im Berichtsjahr keinen Gebrauch.

Insgesamt ergibt sich für das Berichtsjahr ein Ausgabenüberschuss aus der laufenden Tätigkeit von 11.930,79 EUR (Vorjahr Einnahmenüberschuss 21.920,40 EUR).

Im investiven Bereich gab es im Berichtsjahr Ausgaben von 591.870,62 EUR. Sie betrafen den Erwerb eines unbebauten Grundstückes für einen Stiftungsfonds (01-40).

Die Ausgaben für die Zweckverwirklichung und die allgemeinen Ausgaben der Stiftungsfonds stellen sich für das Berichtsjahr wie folgt dar:

• Satzungsgemäße Leistungen - Stiftungsfonds		40.155,09
Operative Zweckverwirklichung	21.894,77	
Allgemeine Fördermaßnahmen	18.260,32	

• Ausgaben der Stiftungsfonds		70.961,10
Personalaufwand	0,00	
Sachaufwand (VerwK / Gebühren)	137,77	
Sachaufwand (Öffentlichkeitsarbeit)	23,94	
Sonstiger Aufwand	70.799,39	
- darunter Ausgaben für Wohnungsverwaltung	51.076,65	

• Aufgliederung der Einnahmen und Ausgaben sowie der Zustiftungen nach Dachstiftung, Stiftungsfonds und Gesamtstiftung

2022	Dachstiftung	Stiftungsfonds	Gesamtstiftung
Einnahmen aus laufender Tätigkeit	102.754,31	94.706,19	197.460,50
Ausgaben aus laufender Tätigkeit	98.275,10	111.116,19	209.391,29
Einnahmen-/Ausgabenüberschuss	4.479,21	-16.410,00	-11.930,79
Ausgaben für investive Zwecke	0,00	591.870,62	591.870,62
<i>Finanzierungsfreisetzung / - bedarf</i>	<i>4.479,21</i>	<i>-608.280,62</i>	<i>-603.801,41</i>
Zustiftungen	100,00	289.789,69	289.889,69
Erhöhung/Verminderung des Bestandes an Geldmitteln	4.579,21	-318.490,93	-313.911,72

Als Ergebnis ergibt sich für die Stiftung eine Abnahme im Geldvermögen von 313.911,72 EUR (im Vorjahr gab es eine Erhöhung um 810.149,69 EUR) auf den neuen Bestand von 3.843.296,30 EUR (Vorjahr 4.157.208,02 EUR).

Die Zustiftungen zugunsten der Dachstiftung kamen von einer natürlichen Person (100,00 EUR).

Nachfolgend eine Übersicht der Zustiftungen zugunsten der einzelnen Stiftungsfonds:

Stiftungsfonds	Bezeichnung	Zustiftungen
01-17	Bürgerstiftung Schwartau	10.100,00
01-18	ATSV-Stiftung	26.994,69
01-20	Bürgerstiftung Eutin	500,00
01-22	Segler-Stiftung	1.270,00
01-24	AuHG-Ramler-Stiftung	100,00
01-27	Bürgerstiftung Gemeinde Ratekau	825,00
01-40	Wilck-Stiftung	250.000,00
2022	Gesamtbetrag	289.789,69

• Aufgliederung der Einnahmen für die Stiftungsfonds

Stiftungs-fonds	Bezeichnung	Erträge Stiftungsfonds	Erträge Liquiditäts-vorhaltung	Allgemeine Spenden	Zweck-gebundene Spenden	Sonstige Einnahme	Zustiftungen
01-01	Stiftung Feldsteinkirche Ratekau	324,60	0,00	150,00	0,00	0,00	0,00
01-02	Stiftung Sport und Jugend in OH	208,75	0,00	0,00	0,00	0,00	0,00
01-03	Stiftung Natur und Umwelt	208,75	0,00	0,00	0,00	0,00	0,00
01-06	Stiftung Fehmarn	105,05	0,00	0,00	0,00	0,00	0,00
01-07	Stiftung Heiligenhafen-Großenbrode	83,50	0,00	0,00	0,00	0,00	0,00
01-08	Stiftung Region Neustadt	0,00	0,00	0,00	0,00	0,00	0,00
01-09	Stiftung Region Oldenburg	146,80	0,00	0,00	0,00	0,00	0,00
01-10	Stiftung Ahrensböök	83,50	0,00	0,00	0,00	0,00	0,00
01-12	Stiftung Region Grömitz	83,50	0,00	0,00	0,00	0,00	0,00
01-13	Stiftung Region Lensahn	83,50	0,00	0,00	0,00	0,00	0,00
01-15	Stiftung Scharbeutz	83,50	0,00	0,00	0,00	0,00	0,00
01-16	Stiftung Timmendorfer Strand	83,50	0,00	0,00	0,00	0,00	0,00
01-17	Bürgerstiftung Bad Schwartau	9.575,01	0,00	1.425,00	1.000,00	0,00	10.100,00
01-18	ATSV-Stiftung	3.116,20	0,00	0,00	0,00	0,00	26.994,69
01-19	Hannelore Kuhlmann Stiftung	665,05	0,00	0,00	0,00	0,00	0,00
01-20	Bürger-Stiftung Eutin	1.341,25	0,00	2.910,00	1.000,00	0,00	500,00
01-21	Stiftung Kinderherz Timmendorfer Strand	302,32	0,00	0,00	0,00	0,00	0,00
01-22	Stiftung Seglervereinigung Malente-Grems	187,09	0,00	0,00	0,00	0,00	1.270,00
01-23	Bürgerstiftung Region Neustadt	460,62	0,00	0,00	0,00	0,00	0,00
01-24	Agnes und Hans Gerhard Ramler Stiftung	4.165,11	0,00	4.934,50	0,00	28,00	100,00
01-25	My-Stiftung	6.846,95	91,00	0,00	0,00	0,00	0,00
01-26	Geschwister Schütt-Manhagen-Stiftung	397,50	0,00	0,00	0,00	0,00	0,00
01-27	Bürgerstiftung Gemeinde Ratekau	181,27	0,00	2.656,92	0,00	880,00	825,00
01-28	Kulturstiftung Timmendorfer Strand	1.450,00	0,00	0,00	0,00	0,00	0,00
01-29	Kinderstiftung Klüvetasch	1.241,97	0,00	0,00	0,00	0,00	0,00
01-30	Bernard-Stiftung	772,82	0,00	0,00	0,00	0,00	0,00
01-31	MGM-Stiftung	24.928,07	769,09	0,00	0,00	0,00	0,00
01-32	MGM-Verbrauchsstiftung	0,00	0,00	0,00	0,00	0,00	0,00
01-33	Familie und Beruf Ostholstein	35,00	0,00	0,00	0,00	0,00	0,00
01-34	H.-O.-Hintz Stiftung	483,64	0,00	0,00	0,00	0,00	0,00
01-35	Stiftung Lions Club Eutin	289,25	0,00	0,00	0,00	0,00	0,00
01-36	Bürgerstiftung Stockeldorf	240,52	0,00	1.281,34	15.179,56	0,00	0,00
01-37	GRW-Stiftung	483,64	0,00	0,00	0,00	0,00	0,00
01-38	Schenk-Jauernig-Stiftung	3.742,55	0,00	0,00	0,00	0,00	0,00
01-40	C.K.-Wilck-Stiftung Stockeldorf	0,00	0,00	0,00	0,00	0,00	250.000,00
		62.400,78	860,09	13.357,76	17.179,56	908,00	289.789,69
		63.260,87		30.537,32		908,00	289.789,69
				384.495,88			

• Aufgliederung der Ausgaben für die Stiftungsfonds

Stiftungs-fonds	Bezeichnung	Operative Zweckver-wirklichung	Allgemeine Förder-maßnahme	Personal-aufwand	Sachaufwand (VerwK/ Gebühren)	Sachaufwand (Öffentlich-keitsarbeit)	Sonstiger Aufwand (teilweise incl. Fördermittel, teilweise mit Aufwand für Wohnungsverwaltung)
01-01	Stiftung Feldsteinkirche Ratekau	0,00	0,00	0,00	0,00	0,00	0,00
01-02	Stiftung Sport und Jugend in OH	0,00	0,00	0,00	0,00	0,00	0,00
01-03	Stiftung Natur und Umwelt	0,00	0,00	0,00	0,00	0,00	0,00
01-06	Stiftung Fehmarn	0,00	0,00	0,00	0,00	0,00	0,00
01-07	Stiftung Heiligenhafen-Großenbrode	0,00	0,00	0,00	0,00	0,00	0,00
01-08	Stiftung Region Neustadt	0,00	0,00	0,00	0,00	0,00	0,00
01-09	Stiftung Region Oldenburg	0,00	0,00	0,00	0,00	0,00	0,00
01-10	Stiftung Ahrensböök	0,00	0,00	0,00	0,00	0,00	0,00
01-12	Stiftung Region Grömitz	0,00	0,00	0,00	0,00	0,00	0,00
01-13	Stiftung Region Lensahn	0,00	0,00	0,00	0,00	0,00	0,00
01-15	Stiftung Scharbeutz	0,00	0,00	0,00	0,00	0,00	0,00
01-16	Stiftung Timmendorfer Strand	0,00	0,00	0,00	0,00	0,00	0,00
01-17	Bürgerstiftung Bad Schwartau	231,00	4.000,00	0,00	0,00	0,00	5.313,07
01-18	ATSV-Stiftung	0,00	3.000,00	0,00	0,00	0,00	0,00
01-19	Hannelore Kuhlmann Stiftung	0,00	0,00	0,00	0,00	0,00	0,00
01-20	Bürger-Stiftung Eutin	10.871,94	0,00	0,00	38,80	0,00	53,80
01-21	Stiftung Kinderherz Timmendorfer Strand	0,00	0,00	0,00	0,00	0,00	0,00
01-22	Stiftung Seglervereinigung Malente-Grems	0,00	0,00	0,00	0,00	0,00	0,00
01-23	Bürgerstiftung Region Neustadt	0,00	0,00	0,00	0,00	0,00	0,00
01-24	Agnes und Hans Gerhard Ramler Stiftung	0,00	0,00	0,00	0,00	0,00	19.630,37
01-25	My-Stiftung	0,00	6.500,00	0,00	0,00	0,00	0,00
01-26	Geschwister Schütt-Manhagen-Stiftung	0,00	0,00	0,00	0,00	0,00	0,00
01-27	Bürgerstiftung Gemeinde Ratekau	1.823,42	0,00	0,00	0,00	23,94	29,60
01-28	Kulturstiftung Timmendorfer Strand	0,00	0,00	0,00	0,00	0,00	0,00
01-29	Kinderstiftung Klüvetasch	0,00	0,00	0,00	0,00	0,00	0,00
01-30	Bernard-Stiftung	0,00	2.000,00	0,00	0,00	0,00	0,00
01-31	MGM-Stiftung	0,00	0,00	0,00	0,00	0,00	45.763,58
01-32	MGM-Verbrauchsstiftung	0,00	0,00	0,00	0,00	0,00	0,00
01-33	Familie und Beruf Ostholstein	0,00	0,00	0,00	0,00	0,00	0,00
01-34	H.-O.-Hintz Stiftung	0,00	0,00	0,00	0,00	0,00	0,00
01-35	Stiftung Lions Club Eutin	0,00	260,32	0,00	0,00	0,00	0,00
01-36	Bürgerstiftung Stockeldorf	8.968,41	0,00	0,00	98,97	0,00	8,97
01-37	GRW-Stiftung	0,00	0,00	0,00	0,00	0,00	0,00
01-38	Schenk-Jauernig-Stiftung	0,00	2.500,00	0,00	0,00	0,00	0,00
01-40	C.K.-Wilck-Stiftung Stockelsdorf	0,00	0,00	0,00	0,00	0,00	0,00
		21.894,77	18.260,32	0,00	137,77	23,94	70.799,39

40.155,09

70.961,10

111.116,19

4.2 Anschaffung / Verkauf von Anlagevermögen, Investitionen

Im Berichtsjahr gab es für die Dachstiftung keine Transaktionen.

Für den Stiftungsfonds 11-40 wurde ein unbebautes Grundstück in Stockelsdorf erworben. Dies bewirkte Ausgaben von 591.870,62 EUR.

5. Vermögensrechnung, Vermögensstruktur, Vermögensbewertung

Für die Stiftung wurde eine "Vermögensrechnung 2022" als Übersicht erstellt. Diese ist Bestandteil dieses Berichtes und diesem als **Anlage 2** beigefügt. Daneben gibt es als **Anlage 3** komprimierte Gesamtübersichten zu Einnahmen und Ausgaben sowie dem Geldvermögen und der diesbezüglichen Bewertung per 31.12.2022.

• Vermögenserhalt

Es wird das Ziel verfolgt, insbesondere das Stiftungsvermögen aus dem Stiftungsgeschäft real zu erhalten. Da die Stiftung sich ständig im weiteren Aufbau befindet und insoweit weitere Zustiftungen vorgesehen sind, wurden - mit Ausnahme der Bildung und Erhöhung der freien Rücklagen - keine zusätzlichen Maßnahmen zum Ausgleich inflatorischer Auswirkungen durchgeführt.

• Vermögensstruktur

Die nachfolgende Übersicht veranschaulicht die Vermögensstruktur der Stiftung:

Lfd. Nr.	Inhalt		Anteil am Gesamtvermögen (2022)	Anteil am Anlagevermögen (2022)	Wertansatz am 01.01.2022	Veränderung	Wertansatz am 31.12.2022	
1	Sachanlagen / Anlagevermögen (Finanzierung aus freien Mitteln)	Dachstiftung	0,0%	0,0%	72,94	-72,94	0,00	0,0%
1.1	Sachanlagen / Anlagevermögen (Finanzierung aus freien Mitteln)	Stiftungsfonds	0,1%	0,1%	4.734,15	-259,89	4.474,26	100,0%
I.	Sachanlagen / Anlagevermögen		0,1%	0,1%	4.807,09	-332,83	4.474,26	100,0%
2a	Finanzanlagen / Anlagevermögen	Kapitalstock - Dachstiftung	21,5%	23,9%	1.092.618,62	100,00	1.092.718,62	32,9%
2.1	Finanzanlagen / Anlagevermögen	Stiftungsfonds	43,7%	48,7%	2.526.650,21	-302.080,93	2.224.569,28	67,1%
II.	Finanzanlagen / Anlagevermögen Stiftungskapital		65,2%	72,7%	3.619.268,83	-301.980,93	3.317.287,90	100,0%
2b	Sachanlagen / Anlagevermögen	Kapitalstock - Dachstiftung	0,0%	0,0%	0,00	0,00	0,00	0,0%
2.2	Sachanlagen / Anlagevermögen	Stiftungsfonds	24,4%	27,2%	649.663,77	591.870,62	1.241.534,39	100,0%
III.	Sachanlagen / Anlagevermögen Stiftungskapital		24,4%	27,2%	649.663,77	591.870,62	1.241.534,39	100,0%
I + II + III.	Anlagevermögen		89,7%	100,0%	4.273.739,69	289.556,86	4.563.296,55	
3	Umlaufvermögen (flüssige Mittel)	Dachstiftung	5,2%		259.854,93	4.479,21	264.334,14	50,3%
3.1	Umlaufvermögen (flüssige Mittel)	Stiftungsfonds	5,1%		278.084,26	-16.410,00	261.674,26	49,7%
IV.	Umlaufvermögen		10,3%		537.939,19	-11.930,79	526.008,40	100,0%
I bis IV.	Gesamtvermögen		100,0%		4.811.678,88	277.626,07	5.089.304,95	
II + IV.	Geldvermögen		75,52%		4.157.208,02	-313.911,72	3.843.296,30	
I + III.	Sachvermögen		24,48%		654.470,86	591.537,79	1.246.008,65	

Das Anlagevermögen der Stiftung im Volumen von 4.563.296,55 EUR besteht per Ende des Berichtsjahres mit 3.317.287,90 EUR aus Finanzanlagen sowie Sachanlagen von 1.241.534,39 EUR (Stiftungskapital) bzw. 4.474,26 EUR (aus freien Mitteln finanziert). Das Anlagevermögen macht 89,7%% des Gesamtvermögens der Stiftung von 5.089.304,95 EUR aus.

Das Umlaufvermögen hat ein Volumen von 526.008,40 EUR und macht 10,3% des Gesamtvermögens aus.

Die bestehenden Verbindlichkeiten von 13.100,00 EUR (Vorjahr 13.100,00 EUR) haben ihre Ursache ausschließlich in erfolgten Mittelzusagen. Die ausgewiesenen zugesagten Mittel beinhalten alle per 31.12.2022 verbindlich zugesagten Fördermittel (siehe Anlage 4a). Die gesamten Verbindlichkeiten sind durch die vorhandene Liquidität im Umlaufvermögen gedeckt (und durch eine entsprechend gebildete Rücklage unterlegt).

• Vermögensstruktur der Stiftung ohne Stiftungsfonds

Die nachfolgende Übersicht veranschaulicht die Vermögensstruktur:

Lfd. Nr.	Inhalt	Anteil am Gesamtvermögen (2022)	Anteil am Anlagevermögen (2022)	Wertansatz am 01.01.2022	Veränderung	Wertansatz am 31.12.2022
1	Sachanlagen / Anlagevermögen (Finanzierung aus freien Mitteln) Dachstiftung	0,0%	0,0%	72,94	-72,94	0,00
2a	Finanzanlagen / Anlagevermögen Kapitalstock - Dachstiftung	80,5%	100,0%	1.092.618,62	100,00	1.092.718,62
2b	Sachanlagen / Anlagevermögen Kapitalstock - Dachstiftung	0,0%	0,0%	0,00	0,00	0,00
1 + 2	Anlagevermögen Dachstiftung	80,5%	100,0%	1.092.691,56	27,06	1.092.718,62
3	Umlaufvermögen (flüssige Mittel) Dachstiftung	19,5%		259.854,93	4.479,21	264.334,14
1 bis 3	Gesamtvermögen Dachstiftung	100,0%		1.352.546,49	4.506,27	1.357.052,76
2a + 3	Geldvermögen Dachstiftung	100,00%		1.352.473,55	4.579,21	1.357.052,76
1 + 2b	Sachvermögen Dachstiftung	0,00%		72,94	-72,94	0,00

Das **Anlagevermögen** hat sich im Berichtsjahr im Bereich der Finanzanlagen um 100,00 EUR (Vorjahr 100,00 EUR) erhöht und liegt bei insgesamt 1.092.718,62 EUR (Vorjahr 1.092.618,62 EUR). Bei den Sachanlagen hat sich das Vermögen durch Neubewertung komplett gemindert.

Von den Finanzanlagen sind 500.000,00 EUR in Genussrechten der Sparkasse Holstein angelegt. Weitere 575.000,00 EUR betreffen Sparkassenbriefe der Sparkasse Holstein. Ein kleiner Teilbetrag des Anlagevermögens von 68,62 EUR wurde zum Jahresende auf einem Geldmarktkonto bzw. mit 650,00 EUR auf einem Girokonto bei der Sparkasse Holstein unterhalten. Weitere 10.000,00 EUR betreffen eine Nachranganleihe der Bayerischen Landesbank.

Daneben wird ein Gesellschaftsanteil über 5.000,00 EUR (an der Familie und Beruf Ostholstein gGmbH bzw. nach Verschmelzung) an der Beruf und Familie im HanseBelt gGmbH gehalten und 2.000,00 EUR befinden sich in einer Vermögensverwaltung bei der Sparkasse Holstein.

Das **Umlaufvermögen** betrug zum Stichtag 264.334,14 EUR (Vorjahr 259.854,93 EUR). Hiervon befanden sich 12.649,54 EUR (Vorjahr 9.131,40 EUR) auf einem Girokonto sowie 24.769,89 EUR (Vorjahr 23.808,82 EUR) auf einem Geldmarktkonto, die jeweils bei der Sparkasse Holstein geführt werden.

Wie im Vorjahr sind weitere 105.000,00 EUR in jederzeit liquidierbaren Anleihen der Bayerischen Landesbank bzw. der Landesbank Hessen-Thüringen Girozentrale (Helaba) sowie der Norddeutschen Landesbank (Nord/LB) angelegt.

Daneben gibt es seit 2017 eine Anlage von 24.672,00 EUR in einem speziell für Bürgerstiftungen aufgelegten Fonds (Nordlux Pro Fondsmanagement - BüSt-Fonds). Die Anlage wurde mit der Absicht getätigt, sie dauerhaft zu halten. Veränderungen gab es im Berichtsjahr nicht.

In 2019 wurde mit einer Vermögensverwaltung über die Sparkasse Holstein mit 98.000,00 EUR gestartet. Veränderungen gab es im Berichtsjahr nicht.

Verbindlichkeiten aus der allgemeinen Geschäftstätigkeit bestanden zum Ende des Berichtsjahres nicht.

• Vermögensstruktur der Stiftungsfonds

Die nachfolgende Übersicht veranschaulicht die Vermögensstruktur:

Lfd. Nr.	Inhalt		Anteil am Gesamtvermögen (2022)	Anteil am Anlagevermögen (2022)	Wertansatz am 01.01.2022	Veränderung	Wertansatz am 31.12.2022
1.1	Sachanlagen / Anlagevermögen (Finanzierung aus freien Mitteln)	Stiftungsfonds	0,1%	0,1%	4.734,15	-259,89	4.474,26
2.1	Finanzanlagen / Anlagevermögen	Stiftungsfonds	59,6%	64,1%	2.526.650,21	-302.080,93	2.224.569,28
2.2	Sachanlagen / Anlagevermögen	Stiftungsfonds	33,3%	35,8%	649.663,77	591.870,62	1.241.534,39
1 + 2	Anlagevermögen	Stiftungsfonds	93,0%	100,0%	3.181.048,13	289.529,80	3.470.577,93
3.1	Umlaufvermögen (flüssige Mittel)	Stiftungsfonds	7,0%		278.084,26	-16.410,00	261.674,26
1 bis 3	Gesamtvermögen	Stiftungsfonds	100,0%		3.459.132,39	273.119,80	3.732.252,19
2.1 + 3.1	Geldvermögen	Stiftungsfonds	66,62%		2.804.734,47	-318.490,93	2.486.243,54
1.1 + 2.2	Sachvermögen	Stiftungsfonds	33,38%		654.397,92	591.610,73	1.246.008,65

Das **Anlagevermögen** hat sich im Berichtsjahr saldiert um 289.529,80 EUR (Vorjahr 792.505,44¹ EUR) erhöht und liegt bei insgesamt 3.470.577,93 EUR (Vorjahr 3.181.048,13 EUR).

Es besteht überwiegend aus Finanzanlagen von 2.224.569,28 EUR (Vorjahr 2.526.650,21 EUR) und macht 64,1% des Anlagevermögens aus.

Das Sachvermögen hat einerseits bedingt durch Wertkorrekturen von 259,89 EUR abgenommen und andererseits durch den Erwerb eines Grundstückes mit 591.870,62 EUR stark zugenommen. Es macht mit 1.246.008,65 EUR (Vorjahr 654.397,92 EUR) 35,9% des Anlagevermögens aus.

Das **Umlaufvermögen** betrug zum Stichtag 261.674,26 EUR (Vorjahr 278.084,26 EUR). Es befindet sich zum überwiegenden Teil auf Geldmarktkonten, um jederzeit ausgekehrt werden zu können.

Die Finanzanlagen erfolgten in verschiedenen Wertpapieren sowie auf Konten bei der Sparkasse Holstein. Bei den Wertpapieren handelt es sich um verschiedene Papiere der Sparkasse Holstein sowie deutscher Landesbanken. Darunter sind auch Stufenzins-Inhaberschuldverschreibungen, Nachrangdarlehen und Zinsmarktanleihen.

Außerdem sind Anteile an einem speziell für Stiftungen aufgelegten Publikumsfonds einer Investmentgesellschaft (DEKA-Stiftungen BALANCE) - mit der Absicht sie dauerhaft zu halten - vorhanden.

Daneben sind bedingt durch einen erbschaftsbedingten Zufluss sechs verschiedene Fondsanlagen bei der genossenschaftlichen Fondsverwaltungsgesellschaft Union Investment Real Estate GmbH im Bestand vorhanden.

Für die Bürgerstiftung Region Neustadt wird ein Mitgliedschafts-Zertifikat an der VR Bank Ostholstein Nord - Plön eG gehalten, dass die Stiftung durch eine private Zustiftung bekommen hat.

Auch hier gibt es eine Anlage in dem speziell für Bürgerstiftungen aufgelegten Fonds (Nordlux Pro Fondsmanagement - BüSt-Fonds). Die Anlage wurde mit der Absicht getätigt, sie dauerhaft zu halten.

Ferner wurden Gelder in einer Vermögensverwaltung bei der Sparkasse Holstein angelegt.

¹ Im Bericht für 2021 sind die Angaben für 1.1 fehlerhaft. - Der für „1 +2“ genannte Betrag der Veränderung (788.010,29) ist daher falsch. Dies gilt dann entsprechend auch für die Wertansätze per 31.12.2021.

• Vermögensbewertung

Die Bewertung der Finanzanlagen erfolgte zu Anschaffungskosten. Unter Berücksichtigung des Grundsatzes der vorsichtigen Bewertung und des Grundsatzes der Einzelbewertung war es nicht erforderlich, wegen dauerhafter Wertminderungen einen niedrigeren Wert anzusetzen.

Ergänzend hierzu ist anzuführen, dass die meisten Finanzanlagen in Wertpapieren der Sparkasse Holstein bzw. auf dort geführten Konten erfolgten. Die Sparkasse Holstein ist eine Sparkasse öffentlichen Rechts und gehört dem Sicherungssystem der deutschen \mathbb{E} -Finanzgruppe an, welches eine Sicherung der Mitgliedsinstitute sicherstellt. Ein Adressenausfallrisiko bzw. ein Grund zur bonitätsbezogenen Neubewertung liegen damit aus Sicht der Stiftung nicht vor.

Weitere Mittelanlagen erfolgten in Wertpapieren der DekaBank Deutsche Girozentrale, der Bayerischen Landesbank, der Landesbank Hessen-Thüringen und der Norddeutschen Landesbank sowie in Fondsanteilen deutscher Investmentgesellschaften. Diese Institute gehören dem Sicherungssystem der deutschen \mathbb{E} -Finanzgruppe an, welches eine Sicherung der Mitgliedsinstitute sicherstellt. Außerdem wird davon ausgegangen, dass die jeweiligen Eigentümer - der Freistaat Bayern, die Länder Niedersachsen sowie Hessen und Thüringen - auch zukünftig einen Gläubigerschutz gewähren werden.

Ähnlich fällt die Bewertung für das Mitgliedszertifikat der VR Bank Ostholstein Nord - Plön eG aus: Auch die genossenschaftliche Finanzgruppe sichert ihre Mitgliedsinstitute.

Ein Adressenausfallrisiko bzw. ein Grund zur bonitätsbezogenen Neubewertung liegt aus Sicht der Stiftung nicht vor.

Von den bereits genannten Anlagen unterscheiden sich strukturell die Anteile an dem Bürgerstiftungsfonds (Nordlux Pro Fondsmanagement - BüSt-Fonds). Anlass zu einer Neubewertung gab es nicht.

Gleiches gilt für die von der genossenschaftlichen Fondsverwaltungsgesellschaft Union Investment Real Estate GmbH verwalteten Fonds. Anlass zu einer Neubewertung der vorhandenen Anlagen gab es nicht.

Mit Blick auf die prekäre Ertragssituation bei Fortsetzung der bisherigen Anlagestrategie (Stichwort „Anlagenotstand“) sowie zur Vermeidung von ggf. zu zahlendem Verwahrtgelt hat der Vorstand im Jahr 2019 entschieden, mit einer „Vermögensverwaltung“ zu beginnen. Hierbei hat die Stiftung einen entsprechenden Vertrag mit der Sparkasse Holstein geschlossen.

Die Stiftung erhält dabei eine individuelle Vermögensverwaltung unter Berücksichtigung der eigenen Wünsche und Vorgaben. Die notwendige Transparenz ist sichergestellt. Daher erhalten wir regelmäßig einen Rechenschaftsbericht und können den Depotbestand und das Orderbuch jederzeit einsehen. Auch steht uns der zuständige Mitarbeiter persönlich für Rückfragen jederzeit zur Verfügung.

Die aus Rendite-Risiko-Betrachtung vereinbarte Grundstrategie ist das sog. **Ertragsdepot**. Diese bildet die Grundlage für diese Vermögensverwaltung. Ziel ist eine kontinuierliche Wertentwicklung bei geringen Kursschwankungen (Kurs-, Währungs-, Bonitätsrisiken) und einer (Stopp-Think-) Verlustschwelle von 5 % (erforderliche Risikobereitschaft: 2), die Aktienquote liegt bei maximal 25%. Als Ausschüttungsziel werden mindestens 2% p.a. angestrebt. Die Vergütung erfolgt performanceabhängig.

Per 31.12.2022 befinden sich (wie im Vorjahr) in dieser Vermögensverwaltung insgesamt nominal 633.900,00 EUR:

• Stiftungskapital der Dachstiftung	2.000,00 EUR
• Umlaufvermögen der Dachstiftung	98.000,00 EUR
• Stiftungskapital der Stiftungsfonds	533.900,00 EUR

Übersicht zur Vermögensverwaltung

	Nominal	Anteile		Kurswert	
Dachstiftung	100.000,00	1.000,00	96.084,94 EUR	105.355,61	
Stiftungsfonds:	533.900,00	5.454,74	533.900,00 EUR	574.687,47	
01-01	4.500,00	45,65	01-26	25.000,00	254,64
01-02	2.500,00	25,46	01-27	5.000,00	50,37
01-03	2.500,00	25,46	01-28	0,00	0,00
01-06	1.200,00	12,22	01-29	100.000,00	1.046,90
01-07	1.000,00	10,19	01-30	10.000,00	100,93
01-09	1.700,00	17,32	01-31	0,00	0,00
01-10	1.000,00	10,19	01-32	5.000,00	50,00
01-12	1.000,00	10,19	01-33	1.500,00	15,28
01-13	1.000,00	10,19	01-34	0,00	0,00
01-15	1.000,00	10,19	01-35	6.500,00	66,21
01-16	1.000,00	10,19	01-36	4.000,00	40,74
01-17	85.500,00	865,70	01-37	5.000,00	50,00
01-18	64.000,00	651,18	01-38	0,00	0,00
01-19	4.500,00	45,84	01-39	0,00	0,00
01-20	18.500,00	192,11	01-40	0,00	0,00
01-21	1.800,00	18,33			
01-22	3.000,00	30,19			
01-23	20.500,00	212,48			
01-24	110.000,00	1.118,90			
01-25	45.700,00	457,69			
	633.900,00	6.454,74		680.043,08	

Die strukturelle Situation sowie die wirtschaftliche Bewertung stellen sich signifikant anders als im Vorjahr wie folgt dar:

	Kontosaldo	Nominalwert	Kurswert
	30.12.2022	30.12.2022	
Geldmarktkonto	31.883,24 EUR	31.883,24 EUR	31.883,24 EUR
Depotanlagen		620.894,14 EUR	565.519,89 EUR
		652.777,38 EUR	597.403,13 EUR
Schwebendes Ergebnis	zu Nominal	633.900,00 EUR	-36.496,87 EUR

Der rechnerische Kurswert liegt prozentual damit bei 92,55 (Vorjahr 105,36). Das schwebende Ergebnis berücksichtigt die Nominalwerte und weicht dadurch im Vergleich zur Vermögensrechnung um 757,29 EUR ab.

Aufgrund von Marktpreisentwicklungen sind zum Ende des Berichtsjahres bei einigen Wertpapieranlagen schwebende Verluste bzw. Gewinne vorhanden. Das relevante Anlagevolumen (Basis Nominalwerte bzw. Ankaufswerte bei Fondsanteilen) liegt bei 3.843.296,30 EUR. Das Ergebnis stellt sich insgesamt wie folgt dar:

Nachfolgende Werte basieren auf den Depotauszügen per 31.12.2022 der Sparkasse Holstein.

Inhalt	Wertansatz am 31.12.2022	Marktwert 31.12.2022	Saldo	Dachstiftung	Stiftungs- fonds
2 Finanzanlagen / Anlagevermögen (Kapitalstock)	1.092.718,62	1.089.650,47	-3.068,15	-3.068,15	
2.1 Finanzanlagen / Anlagevermögen (Stiftungsfonds)	2.224.569,28	2.002.267,86	-222.301,42		-222.301,42
	3.317.287,90	3.091.918,33	-225.369,57	-3.068,15	-222.301,42
3 Umlaufvermögen (incl. flüssige Mittel)	264.334,14	232.198,65	-32.135,49	-32.135,49	
3.1 Umlaufvermögen (Stiftungsfonds)	261.674,26	250.696,22	-10.978,04		-10.978,04
	526.008,40	482.894,87	-43.113,53	-32.135,49	-10.978,04
Gesamtes Finanzkapitalvermögen	3.843.296,30	3.574.813,20	-268.483,10	-35.203,64	-233.279,47

Schwebende Verluste sind zum Stichtag 31.12.2022 bei **21** Wertpapieranlagen im Volumen von zusammen 236.052,56 EUR vorhanden (im Vorjahr **2** Wertpapieranlagen mit schwebenden Verlusten von 225,62 EUR). Sie werden von uns als überwiegend zinsinduziert und nicht als adressrisikoorientiert eingestuft.

Schwebende Gewinne sind zum Stichtag 31.12.2022 bei nur noch **3** Wertpapieranlagen im Volumen von zusammen 3.309,04 EUR vorhanden (im Vorjahr **21** Wertpapieranlagen mit schwebenden Gewinnen von 45.652,55 EUR).

ISIN/WKN	Name	Kurs- datum	Kurs	Währung	Anzahl / Wert StF	Depotwert Stiftungsfonds	Buchwert StF	Differenz	Anzahl / Wert DachSt	Depotwert DachSt	Buchwert DachSt	Differenz
DE0005896864	DEKA-STIFTUNGEN BALANCE INHABER-ANTEILE CF	31.12.2022	53,0800	EUR	1.424,00	75.585,92 H	80.854,81	-5.268,89	0,00	0,00 H	0,00	0,00
DE0009805507	UNIMMO: DEUTSCHLAND INH.-ANTEILE	31.12.2022	95,0500	EUR	1.704,00	161.965,20 H	158.846,88	3.118,32	0,00	0,00 H	0,00	0,00
DE0009805515	UNIMMO: EUROPA INHABER-ANTEILE	31.12.2022	54,0300	EUR	606,00	32.742,18 H	32.851,26	-109,08	0,00	0,00 H	0,00	0,00
DE000A0RPAM5	PRIVATFONDS: KONTROLLIERT INHABER-ANTEILE	31.12.2022	118,7100	EUR	193,00	22.911,03 H	25.962,36	-3.051,33	0,00	0,00 H	0,00	0,00
DE000A2DMV51	UNIMMO:WOHNEN ZBI INHABER-ANTEILE	31.12.2022	53,7300	EUR	212,00	11.390,76 H	11.219,04	171,72	0,00	0,00 H	0,00	0,00
DE000BL42U8	BAYERISCHE LANDESBANK INH.-SCHV. V.17(22/32)	31.12.2022	77,6000	EUR	52.000,00	40.352,00 H	52.000,00	-11.648,00	10.000,00	7.760,00 H	10.000,00	-2.240,00
DE000BL4XL2	BAYERISCHE LANDESBANK INH.-SCHV. V.17(25/30)	31.12.2022	81,5400	EUR	43.000,00	35.062,20 H	43.000,00	-7.937,80	0,00	0,00 H	0,00	0,00
DE000BL6TV4	BAYERISCHE LANDESBANK NACHRANG IHS V.18(28)	31.12.2022	82,0500	EUR	84.000,00	68.922,00 H	84.000,00	-15.078,00	0,00	0,00 H	0,00	0,00
DE000BL8295	BAYERISCHE LANDESBANK NACHRANG IHS V.20(30)	31.12.2022	75,0000	EUR	300.000,00	225.000,00 H	300.000,00	-75.000,00	20.000,00	15.000,00 H	20.000,00	-5.000,00
DE000BL9PA0	BAYERISCHE LANDESBANK NACHRANG IHS V.21(31)	31.12.2022	70,8080	EUR	100.000,00	70.808,00 H	100.000,00	-29.192,00	50.000,00	35.404,00 H	50.000,00	-14.596,00
DE000DK0D859	DEKABANK DT.GIROZENTRALE NACHR. MTN-IHS V.15(25)	31.12.2022	94,1400	EUR	100.000,00	94.140,00 H	100.000,00	-5.860,00	0,00	0,00 H	0,00	0,00
DE000HLB02N4	LB.HESSEN-THÜRINGEN GZ NACHR. INH.-SCHV.EM. 13(23)	31.12.2022	100,0500	EUR	33.000,00	33.016,50 H	33.000,00	16,50	5.000,00	5.002,50 H	5.000,00	2,50
DE000HLB1KN5	LB.HESSEN-THÜRINGEN GZ NACHR. INH.-SCHV.EM. 14(24)	31.12.2022	96,4100	EUR	62.000,00	59.774,20 H	62.000,00	-2.225,80	10.000,00	9.641,00 H	10.000,00	-359,00
DE000NLB0ND4	NORDEUTSCHE LANDESBANK -GZ- FLR-IHS KOMBIANL.03/17 V17(27)	31.12.2022	92,5400	EUR	10.000,00	9.254,00 H	10.000,00	-746,00	5.000,00	4.627,00 H	5.000,00	-373,00
DE000NLB1DD3	NORDEUTSCHE LANDESBANK -GZ- NACHR. INH.-SCHV.S1253 V.15(25)	31.12.2022	95,5500	EUR	90.000,00	85.995,00 H	90.000,00	-4.005,00	10.000,00	9.555,00 H	10.000,00	-445,00
DE000NLB2HC4	NORDEUTSCHE LANDESBANK -GZ- NACHR.-MTN-IHS V.13(23)	31.12.2022	99,4750	EUR	83.000,00	82.564,25 H	83.000,00	-435,75	5.000,00	4.973,75 H	5.000,00	-26,25
DE000NLB2K99	NORDEUTSCHE LANDESBANK -GZ- FLR-INH.-SCHV.SER.1931V.15(30)	31.12.2022	88,6100	EUR	23.000,00	20.380,30 H	23.000,00	-2.619,70	0,00	0,00 H	0,00	0,00
DE000NLB3185	NORDEUTSCHE LANDESBANK -GZ- EO-IHS 22(26)	31.12.2022	97,2500	EUR	50.000,00	48.625,00 H	50.000,00	-1.375,00	0,00	0,00 H	0,00	0,00
DE000NLB8F25	NORDEUTSCHE LANDESBANK -GZ- FLR-IHS SER.1936 GELDMV.15(23)	31.12.2022	98,5700	EUR	24.000,00	23.656,80 H	24.000,00	-343,20	0,00	0,00 H	0,00	0,00
DE000NLB8K69	NORDEUTSCHE LANDESBANK -GZ- NACHR. INH.-SCHV.S2045 V.16(26)	31.12.2022	96,9750	EUR	54.000,00	52.366,50 H	54.000,00	-1.633,50	0,00	0,00 H	0,00	0,00
LU0493584741	PRIVATFONDS: KONSEQUENT PRO INHABER-ANTEILE O.N.	31.12.2022	99,5500	EUR	40,00	3.982,00 H	4.209,60	-227,60	0,00	0,00 H	0,00	0,00
LU0945096450	NORDLUX PRO- BÜRGERSTIFTUNGSFDS NAMENS-ANTEILE O.N.	31.12.2022	79,9800	EUR	1.671,56	133.691,57 H	164.708,40	-31.016,83	240,00	19.195,20 H	24.672,00	-5.476,80
LU1390462262	UNI AUSSCHÜTTUNG FCP INHABER-ANT. -NET- A O.N.	31.12.2022	46,9500	EUR	461,00	21.643,95 H	23.824,48	-2.180,53	0,00	0,00 H	0,00	0,00
LU1572731591	UNIRAK NACHHALTIG KONSERVATIV INHABER-ANTEILE -NET- A O.N.	31.12.2022	98,8500	EUR	375,00	37.068,75 H	44.651,25	-7.582,50	0,00	0,00 H	0,00	0,00
					Summe StF	1.450.898,11 H	1.655.128,08	-204.229,97	Summe DachSt	111.158,45 H	139.672,00	-28.513,55
Gesamt	208.065,92	3.309,04	Anzahl	3	203.065,92	3.306,54	Anzahl	1	5.000,00	2,50		
Gesamt	1.586.734,16	-236.052,56	Anzahl	21	1.452.062,16	-207.536,51	Anzahl	8	134.672,00	-28.516,05		
Summe Gesamt	1.794.800,08	-232.743,52			1.794.800,08	1.655.128,08	-204.229,97			139.672,00	-28.513,55	

Aus den schwebenden Gewinnen und den schwebenden Verlusten ergibt sich ein negativer Bewertungssaldo von insgesamt 232.743,52 (Vorjahr 45.652,55 EUR).

Kurz vor dem Jahresende 2021 wurde die Stiftung Alleinerbe eines verstorbenen Stifters. Die Erbschaft ist mit der Auflage verbunden, dass relevante Vermögen in den relevanten Stiftungsfonds einzubringen. Das Erbe besteht aus Immobilienvermögen sowie aus Sach- und Geldvermögen. Ggf. belastende Verpflichtungen (z.B. Steuern) können aus dem Vermögen ohne Schwierigkeiten abgedeckt werden.

Bis zum Ende des Berichtsjahres konnte der Erbfall nicht abgeschlossen werden. Ursache war zunächst eine sehr lange gerichtliche Bearbeitungszeit im Hinblick auf die Ausstellung eines Erbscheines. Daneben müssen wir - trotz vollständig vorliegender Unterlagen – eine katastrophale und zeitlich inakzeptable Nachlassbearbeitung dieses Vorganges bei der Postbank AG feststellen.

Zum Zeitpunkt der Berichterstellung läuft die Abwicklung dieser Erbschaftsangelegenheit mit der Postbank bereits seit mehreren Wochen.

Mit den Maßnahmen zum Verkauf des geerbten Einfamilienhauses konnte erst nach Erteilung des Erbscheines begonnen werden (zunächst Einholung eines Verkehrswertgutachtens und danach Einholung von Angeboten bei den der Stiftung bekannten Interessenten).

Auflagen von Behörden, Nachlassverbindlichkeiten bzw. daraus resultierende finanzielle Folgen und/ oder Pflichten bestehen nicht. Für die bereits genannte Erbschaft muss noch eine abschließende Meldung für das Finanzamt erstellt werden.

• Verbindlichkeiten

Zum Ende des Berichtsjahres gab es aus der allgemeinen Geschäftstätigkeit keine Verbindlichkeiten.

Gegenüber Dritten bestehen im Zusammenhang mit Fördermittelzusagen für das Jahr 2023 Verbindlichkeiten im Volumen von 13.100,00 EUR.

6. Rücklagen

Das Gesamtvolumen **aller Rücklagen** hat sich im Berichtsjahr im Saldo um 22.825,21 EUR auf 343.167,85 EUR erhöht (im Vorjahr Minderung auf 320.342,64 EUR).

Von den Rücklagen entfallen 259.600,00 EUR (Vorjahr 259.325,56 EUR) auf die Dachstiftung und 83.567,85 EUR (Vorjahr 61.017,08 EUR) auf die Stiftungsfonds (Pos. 51-31 und Pos. 53). – Nachfolgend die Detailübersicht für das Berichtsjahr:

	Inhalt			Wertansatz am 01.01.2022	Veränderung	Wertansatz am 31.12.2022	Hinweis
5	Rücklagen gemäß § 62 AO			320.342,64	22.825,21	343.167,85	
51	Rücklage nach § 62 Abs. 1 Nr. 1 AO für Projekte und "Regelförderungen"	Elternbriefe Mentor Jugendhilfe / Bildung Elternbriefe Mentor Jugendhilfe / Bildung	DachSt	20.000,00 10.000,00 20.000,00 7.287,20 8.242,27 11.600,00	-7.287,20 -8.242,27 -11.600,00 7.287,20 8.242,27 11.600,00	 50.000,00	Auflösung Auflösung Auflösung Zuführung Zuführung Zuführung
51.1	Rücklage nach § 62 Abs. 1 Nr. 1 AO für zugesagte Fördermaßnahmen		DachSt für StF	0,00	0,00	 0,00	Auflösung
51.2	Rücklage nach § 62 Abs. 1 Nr. 1 AO für Engagement LGS/außerschulischer Lernort			26.000,00	0,00	 26.000,00	Auflösung Zuführung
51.3	Rücklage nach § 62 Abs. 1 Nr. 1 AO für mildtätige Zwecke		DachSt	37.750,00	-10.250,00	 27.500,00	Auflösung Zuführung
51.4	Rücklage nach § 62 Abs. 1 Nr. 1 AO für zugesagte Fördermaßnahmen		DachSt	13.100,00	0,00	 13.100,00	Auflösung Zuführung
51.31	Rücklage nach § 62 Abs 1 Nr. 1 AO für Instandsetzung Wohneigentum		StF 01-31	6.076,63	-6.076,63	 13.332,94	Auflösung Zuführung
51.36	Rücklage nach § 62 Abs 1 Nr. 1 AO für Corona-Aktion BüSt Ostholstein		StF 01-36	3.975,56	-3.975,56	 0,00	Auflösung Zuführung
52	Freie Rücklage nach § 62 Abs. 1 Nr. 3 AO	[vorhanden im Umlaufvermögen]	DachSt	113.500,00	0,00	 128.000,00	Auflösung Zuführung
52.1	Freie Rücklage nach § 62 Abs. 1 Nr. 3 AO	[vorhanden im Umlaufvermögen]	DachSt für StF	15.000,00	0,00	 15.000,00	Auflösung Zuführung
53	Freie Rücklage nach § 62 Abs. 1 Nr. 3 AO	[vorhanden im Umlaufvermögen]	StF	54.940,45	0,00	 70.234,91	Auflösung Zuführung
					15.294,46		

Die Gesamtsumme der **Rücklagen nach § 62 Abs. 1 Nr. 1 AO** beträgt zum Ende des Berichtsjahres 129.932,94 EUR (Vorjahr 136.902,19 EUR).

Erläuterungen:

Pos. 51

Die Rücklage beinhaltet Fördermittel aus Stiftungsfonds, die im Berichtsjahr für durchzuführende Fördermaßnahmen eingesetzt werden sollten. Die vor diesem Hintergrund erfolgten Auflösungen wurden im Berichtsjahr wieder entsprechend zugeführt. Im Saldo gab es somit keine betragsliche Veränderung.

Pos. 51.2

Die Projektrücklage betrifft den außerschulischen Lernort Erlebnis Küchengarten am Schloss Eutin.

Pos. 51.3

Die Rücklage betrifft zweckgebundene Zuwendungen (für mildtätige Zwecke) der ZVO Entsorgung GmbH. Im Berichtsjahr gab es keine neue Zuwendung. Vor diesem Hintergrund führte die wegen entsprechender Fördermaßnahmen notwendige Entnahme von 10.250,00 EUR zu einem Rückgang auf jetzt 27.500,00 EUR.

Pos. 51.4

Die Rücklage betrifft in zukünftigen Jahren zugesagte Fördermittel. Die Mittel werden einerseits im Berichtsjahr verbraucht und andererseits für das Folgejahr zugeführt. Im Berichtsjahr war keine Entnahme erforderlich (die entsprechenden Maßnahmen wurden aus der Rücklage „Pos. 51“ finanziert).

Pos. 51.31

Durch das beim Stiftungsfonds 31 gestartete Engagement der Kapitalanlage in Pflegeimmobilien entstehen in der Zukunft liegende Verpflichtungen, wonach Mittel für Instandsetzung aufzubringen sein werden.

Diesem Umstand wurde/wird grundsätzlich dadurch Rechnung getragen, dass Teile der diesbezüglichen Mieterträge nicht ausgekehrt, sondern in eine Rücklage eingebracht werden.

Daneben wurde im Hinblick auf den unbestimmten Termin einer entsprechenden Mittelanforderung durch den Verwalter der Kursgewinn aus einem in Vorjahren verkauften Wertpapier in die Rücklage eingebracht.

Der StF ist im Stiftungskapital mit 3 Wohneinheiten in einem Pflegeheim in Eutin investiert. Dieses Objekt besteht aus 76 Wohneinheiten.

Seit Mitte 2021 ist dieses Objekt durch erhebliche Wasserschäden gekennzeichnet, die im Wesentlichen ihre Ursachen in Rohrbrüchen von Frischwasserleitungen aber auch in undichten Dachgauben haben.

Im Laufe der Zeit bis heute wurden und werden beide Themen parallel durch die Hausverwaltung bearbeitet, die Wasserleitungen haben aufgrund der vielen Rohrbrüche und der massiven Folge eine höhere Dringlichkeit.

Im Ergebnis werden in 2023 die Wasserstränge in allen fünf Gebäudeteilen vollständig saniert. Geplant ist der Beginn im Frühjahr und eine Dauer von 25 Wochen. Nach Abschluss kann der Selbstbehalt bei der Versicherung wieder auf ein Normalmaß reduziert werden. Aktuell liegt dieser bei EUR 100.000 pro Schadensfall.

Die Dachgauben werden nach noch ausstehender Beschlussfassung durch die Eigentümerversammlung folgen.

In 2022 wurden insgesamt EUR 47.427,45 an Sonderumlagen geleistet.

In 2023 werden aufgrund aktueller Beschlüsse noch weitere Umlagen i. H. von 4.978,40 durch monatliche Verrechnung mit den Mietflüssen erfolgen. Mit weiteren Sonderumlagen ist zwingend zu rechnen.

Ende 2022 wurde ein weiterer Wasserschaden festgestellt, der in der Höhe der Schadenssumme noch unbekannt ist.

Vor diesem Hintergrund wurden bereits in 2022 alle laufenden Mieterträge der vorhandenen Rücklage zugeführt und auch entsprechend verbraucht. In 2023 wird weiter so verfahren. Eine Zweckverwirklichung kann bis zur endgültigen Klärung der noch ausstehenden Zahlungen nicht erfolgen.

Im Berichtsjahr wurde die Rücklage einerseits vollständig verbraucht und andererseits wieder neugebildet. Sie liegt bei 13.332,94 EUR.

Nachfolgend wird der wesentliche Verlauf sowie die Zahlungen detaillierter dargestellt:

Mitte des Jahres 2021 sind massive Wasserschäden in mehreren Bereichen (u.a. Gemeinschaftsraum, Technikraum, Wäscherei, Küche) durch Leckagen in Rohren aufgetreten. Im August konnte die Firma Polygonvatro aus Hamburg gefunden werden, die ersten Maßnahmen durchgeführt und Trocknungsgeräte aufgestellt hat. Aufgrund der Flutkatastrophe war dieses eine Herausforderung.

Der Beirat der Eigentümer, in dem auch die Stiftung vertreten ist, empfahl die Einbindung eines Gutachters und/oder eines Ingenieurbüros für diese Angebote sowie eines Rechtsbeistandes, da die Wasserschäden im Gebäude, das erst 17 Jahre alt ist, so immens sind und in der Form gar nicht auftreten dürften.

Ende Februar 2022 hat eine Eigentümerversammlung stattgefunden und es wurden einige Punkte besprochen, jedoch konnten nicht alle Punkte geklärt werden und es wurden auch keine relevanten Entscheidungen getroffen. Ein vorliegendes Angebot über die Strangsanierung beinhaltete vier der insgesamt sechs Hauptstränge. Das erweiternde Angebot für die weiteren zwei Stränge und somit die Entscheidungsgrundlage für die Eigentümer, die komplette Strangsanierung durchführen zu lassen, stand noch aus, da es coronabedingt nicht frühzeitig bearbeitet werden konnte.

Tatsächlich wurden in der Folge Gutachter und ein Baubiologe involviert. Erste dringliche Sanierungsmaßnahmen wurden durchgeführt, die durch die bestehende Versicherung gedeckt waren.

In einer weiteren Eigentümerversammlung Ende März 2022 haben die Eigentümer darüber entschieden, dass zur Vermeidung einer Kündigung des Versicherungsverhältnisses bis 30.04.2022 ein Selbstbehalt von 15.000 Euro je Schadenfall und ab 01.05.2022 ein Selbstbehalt von 100.000 Euro besteht, der erst nach Abschluss einer vollständigen Strangsanierung wieder reduziert wird.

Im April kam es dann erneut zu einem Wasserschaden im Gebäude, über dessen Umgang in einer neuen Eigentümerversammlung im Mai 2022 zu entscheiden war.

Am 06.05.2022 fand dann eine Eigentümerversammlung statt, in der erste wichtige Entscheidungen getroffen wurden:

- Schadenregulierung des Wasserschadens im April 2022 über die Versicherung mit dem vereinbarten Selbstbehalt von 15.000 EUR.
- (Erste) Sonderumlage von 25.000 EUR im Rahmen des „Mietflusses Mai 2022“.

Das dann Mitte Mai vorliegende erweiterte Angebot der Strangsanierung hielt seitens der Hausverwaltung einer ersten Plausibilitätsbetrachtung nicht stand. Die Verwaltung hat sich dann auf die Suche nach einer alternativen Sanierungsmethode gemacht und ist mit der Firma Aqua-Protect fündig geworden.

Diese saniert die Wasserleitungen mit Neuwertgarantie weitgehend zerstörungsfrei und weitgehend ohne Aufbrechen der Wände mit einem eigenen mehrfach patentierten Verfahren auf der Grundlage aller notwendigen gesetzlichen Regelungen für Trinkwasser.

Nach weiteren Vorstellungen, Gesprächen und Informationsveranstaltungen wurde in einer weiteren Eigentümerversammlung am 04.08.2022 die Sanierung der Rohrleitungen sowie der Dachgauben beschlossen.

Die Finanzierung der Maßnahmen erfolgt über eine Sonderumlage, die entsprechend beschlossen wurde.

Die Firma Aqua-Protect soll nach einer technischen Prüfung der angebotenen Methode Rohrrinnensanierung sowie einer rechtlichen Prüfung der Angebotsunterlagen und des Vertrages durch einen Rechtsanwalt beauftragt werden. Ferner wurde beschlossen, einen Rechtsanwalt zur Prüfung zu beauftragen, ob Ansprüche gegen die „Objekt Peterstr.21 Eutin GmbH“ bestehen könnten.

Die Beauftragung der Firma AquaProtect zur Strangsanierung ist in Folge einer weiteren Eigentümerversammlung vom 04.11.2022 am 18.11.2022 erfolgt. Die Sanierung soll im Februar / März 2023 beginnen und ist mit einer Dauer von 25 Wochen kalkuliert.

Die Beschlussfassung über die Dachsanierung ist auf Anfang 2023 verschoben worden.

Verzögerungen in der für September geplanten Beauftragung der Firma AquaProtect sind durch eine Eingebung einer Eigentümerin entstanden, die auf eine Stellungnahme des mit der Prüfung beauftragten Rechtsanwalts reagiert hat. Zu beurteilen durch den Rechtsanwalt war die Fragestellung, ob mit dem Wissen um die Schäden und Schadensursachen eine Klage hinsichtlich verdeckter und verschwiegener Mängel beim Verkauf, Arglist etc. eine Aussicht auf Erfolg hätte. Nach einigen Austausch, Klären von Verjährungen und inhaltlichen Fragen wurden die Chancen als zu gering eingestuft, so dass von einer weiteren Aufbereitung abgesehen wurde.

Am 29.11.2022 wurde ein neuer, massiver Wasserschaden in Folge eines Rohrbruchs gemeldet. Die Reparatur wurde umgehend beauftragt. Noch liegen keine Informationen vor, ob dieser Schaden selbst bezahlt wird oder die Versicherung mit der aktuellen Selbstbeteiligung in Höhe von EUR 100.000 pro Schadensfall in Anspruch genommen werden muss. Die Reduktion für die Selbstbeteiligung erfolgt erst nach Sanierung der Leitungen.

2022			
Sonderumlagen gesonderter Geldfluss	Strangsanierung Einmalzahlung	13.09.2022	-42.671,70
	Strangsanierung monatliche Zahlung	01.10.-01.12.2022	-2.133,60
Sonderumlagen Verrechnung mit Mieterträgen	Sanierung Panzerschläuche	15.03.2022	-541,12
	Selbstbeteiligung Versicherung nach Wasserschaden	16.05.2022	-1.185,33
	Gutachter techn. Prf. Innenrohrsanierung	16.08.2022	-444,33
	Fachanwalt	16.08.2022	-451,37
			-47.427,45

2023			
Sonderumlagen Verrechnung mit Mieterträgen	Strangsanierung monatliche Zahlung	01.01.-01.07.2023	-4.978,40

Pos. 51.36

Die Rücklage betrifft das „Corona-Projekt“ der Bürgerstiftung Stockelsdorf. Es wurde operativ durch die Dachstiftung abgewickelt. Die Rücklage wurde im Berichtsjahr vollständig verbraucht.

Die Gesamtsumme der „**Freien Rücklagen nach § 62 Abs. 1 Nr. 3 AO**“ (Pos. 52 und 53) beträgt zum Ende des Berichtsjahres 213.234,91EUR (Vorjahr 183.440,45 EUR).

Der Freien Rücklage kommt in Bezug auf das angestrebte nachhaltige Engagement der Stiftung und insbesondere mit Blick auf den daraus resultierenden konkreten Nutzen der Stiftungsarbeit für die Region eine besondere Bedeutung zu.

Vor diesem Hintergrund wurden die steuerrechtlich bestehenden Möglichkeiten berücksichtigt und insoweit die in 2020 und 2021 nicht genutzten Potenziale bei der Bildung im Berichtsjahr einbezogen. Die Berechnung stellt sich wie folgt dar:

● Gesamtstiftung

Gesamtstiftung	Potenzial zur Bildung			IST 2022	Vortrag 2023
	2020	2021	2022		
Basis für die Bildung aus ...					
A Vermögensverwaltung	31.166,52	41.182,01	25.480,83		
B Zeitnah zu verwendenden Mitteln	20.795,12	11.973,12	9.521,89		
Gesamtsumme Potenzial	51.961,64	53.155,13	35.002,72		
	Bildung				
Bildung der Freien Rücklage	2020	2021	2022		
C IST (gebildet bis 2021)	25.861,79	163,47			
D nicht gebildet und vorgetragen	26.099,85	52.991,66	79.091,51		
Gesamtpotenzial für 2022			114.094,23		
Bildung in 2022	15.294,46	14.500,00	0,00	29.794,46	
Verbleibendes Potenzial für 2023	10.805,39	38.491,66	35.002,72		73.494,38

● Dachstiftung

Stiftungsfonds		Potenzial zur Bildung			IST	Vortrag
		2020	2021	2022		
Basis für die Bildung aus ...						
A	Vermögensverwaltung	19.900,45	29.403,30	13.312,33		
B	Zeitnah zu verwendenden Mitteln	6.199,40	5.736,12	3.144,53		
Gesamtsumme Potenzial		26.099,85	35.139,42	16.456,86		
Bildung der Freien Rücklage						
		Bildung				
		2020	2021	2022		
C	IST (gebildet bis 2021)	0,00	0,00			
D	nicht gebildet und vorgetragen	26.099,85	35.139,42	61.239,27		
Gesamtpotenzial für 2022					77.696,13	
Bildung in 2022		15.294,46	0,00	0,00	15.294,46	
		0,00	0,00	0,00		
Verbleibendes Potenzial für 2023		10.805,39	35.139,42	16.456,86		51.596,28

● Stiftungsfonds

Dachstiftung		Potenzial zur Bildung			IST	Vortrag
		2020	2021	2022		
Basis für die Bildung aus ...						
A	Vermögensverwaltung	11.266,07	11.778,71	12.168,50		
B	Zeitnah zu verwendenden Mitteln	14.595,72	6.237,00	6.377,36		
Gesamtsumme Potenzial		25.861,79	18.015,71	18.545,86		
Bildung der Freien Rücklage						
		Bildung				
		2020	2021	2022		
C	IST (gebildet bis 2021)	25.861,79	163,47			
D	nicht gebildet und vorgetragen	0,00	17.852,24	17.852,24		
Gesamtpotenzial für 2022					36.398,10	
Bildung in 2022		0,00	14.500,00	0,00	14.500,00	
Verbleibendes Potenzial für 2023		0,00	3.352,24	18.545,86		21.898,10

Gesamtsumme der Rücklagen und Deckung der Rücklagen

Die gebildeten Rücklagen sind vollständig durch das vorhandene Umlaufvermögen per 31.12.2022 gedeckt:

		Wertansatz am 01.01.2022	Veränderung	Wertansatz am 31.12.2022		
5	Rücklagen gemäß § 62 AO	320.342,64	22.825,21	343.167,85	259.600,00	83.567,85
51 ff.	Rücklagen gemäß § 62 AO Abs. 1 Nr. 1 für die Dachstiftung	126.850,00	-10.250,00	116.600,00	116.600,00	
51.31 51.36	Rücklagen gemäß § 62 AO Abs. 1 Nr. 1 für die Stiftungsfonds	10.052,19	3.280,75	13.332,94		13.332,94
		136.902,19	-6.969,25	129.932,94		
52 ff.	Freie Rücklage gemäß § 62 AO Abs. 1 Nr. 3 für die Dachstiftung	128.500,00	14.500,00	143.000,00	143.000,00	
53	Freie Rücklage gemäß § 62 AO Abs. 1 Nr. 3 für die Stiftungsfonds	54.940,45	15.294,46	70.234,91		70.234,91
		183.440,45	29.794,46	213.234,91	Dachstiftung	Stiftungsfonds
					Umlaufvermögen:	
					264.334,14	261.674,26
					Pos. 3	Pos. 3.1

7. Mittelverwendung

Für die Stiftung wird keine Mittelverwendungsrechnung erstellt, da die zeitnahe Mittelverwendung auch aus den neben der Einnahmen-Überschussrechnung vorhandenen Übersichten nachgewiesen werden kann.

Unter Berücksichtigung der in der Satzung der Stiftung genannten Zwecke wurden im Berichtsjahr insgesamt 128.783,88 EUR (Vorjahr 179.305,09 EUR) eingesetzt.

Die Mittelverwendung der Stiftung teilt sich in drei Säulen auf:

Mittelverwendung im Jahr 2022		
128.783,88 EUR		
Operative Zwecke und Investitionen 64.278,79 EUR	Mittel an Dritte 24.350,00 EUR	Mittelverwendung der Stiftungsfonds 40.155,09 EUR
Elternbriefe 7.287,20 EUR	Steuerbegünstigte und öffentlich-rechtliche Körperschaften	Steuerbegünstigte und öffentlich-rechtliche Körperschaften
MENTOR 8.242,27 EUR	z.B. Familienzentren, Kleine Forscher und Tafeln	40.155,09 EUR
Sonstiges 48.749,32 EUR		Investitionen (ohne Stiftungskapital) 0,00 EUR

• Operative Zweckverwirklichung der Dachstiftung

Per Stichtag 31.12.2022 wurden 64.278,79 EUR für diese Zwecke ausgegeben.

• Operative Zweckverwirklichung der Stiftung	64.278,79
• Satzungsgemäße Leistungen - BüSt Stockelsdorf	-11.925,30
• Satzungsgemäße Leistungen - Operativ Sonstige	-36.824,02
• Satzungsgemäße Leistungen - MENTOR	-8.242,27
• Satzungsgemäße Leistungen - Elternbriefe	-7.287,20

Ein finanziell wichtiger eigener Zweckbereich war weiterhin der kreisweite „Versand von Elternbriefen“.

In 2014 wurde mit dem Aufbau von „MENTOR - Die Leselernhelfer“ für das Kreisgebiet Ostholstein begonnen. Diese Arbeit wurde in den Folgejahren sehr erfolgreich fortgesetzt.

Der in der o.a. Tabelle enthaltene Bereich „Operativ Sonstiges“ stellt sich im Detail wie folgt dar:

• Satzungsgemäße Leistungen - Operativ Sonstiges	36.824,02
• Unterstützung der regionalen Bürgerstiftungen und der Stiftungsfonds	-27.827,62
• Projekt "Warnwesten"	-8.996,40

• **Zweckverwirklichung durch Vergabe von Fördermitteln**

Es wurden im Berichtsjahr insgesamt 24.350,00 EUR an steuerbegünstigte Körperschaften ausgekehrt.

Die Mittelempfänger und Fördermaßnahmen sind in der **Anlage 4** zu diesem Bericht enthalten.

Dem Bericht beigelegt ist außerdem als **Anlage 4a** eine entsprechende Übersicht mit den bereits im Berichtsjahr erfolgten Zusagen für das Jahr 2023.

• **Zweckverwirklichung durch Einsatz von Fördermitteln aus Stiftungsfonds der Stiftung**

Für die in der Bürger-Stiftung Ostholstein gebildeten Stiftungsfonds wurden 40.155,09 EUR (Vorjahr 78.805,41 EUR) ausgegeben. Davon betrafen 21.894,77 EUR (Vorjahr 61.260,52 EUR) die eigentliche Zweckverwirklichung durch Fördermaßnahmen und 18.260,32 EUR (Vorjahr 17.544,89 EUR) die eigenen Ausgaben für operative Projekt.

Des Weiteren gab es Ausgaben von 70.961,10 EUR (Vorjahr 6.883,28 EUR). Hierin enthalten sind 51.076,65 EUR (Vorjahr 5.438,08 EUR) für die mit der Vermögensverwaltung zusammenhängenden Ausgaben für die Wohnungsverwaltung (Fonds 17 und 31).

Die folgende Übersicht gibt Aufschluss über die Beträge, die aus den einzelnen Stiftungsfonds ausgekehrt wurden.

Nr. 01-	Stiftungsfonds	Einzelübersicht	Verfügbare Mittel für Förder- bzw. operative Zwecke per 31.12.2021 OHNE FREIE RÜCKLAGE	Gesamt- ausgaben 2022	Ausgekehrter Betrag innerhalb der Stiftung	Ausgekehrte Fördermittel	Operative Zweck- verwirklichung	Mittel- verwendung	Ausgaben der StF in 2022	davon Wohnungs- verwaltung	Verfügbare Mittel für Förder- bzw. operative Zwecke per 31.12.2022 OHNE FREIE RÜCKLAGE
001	Stiftung Feldsteinkirche Ratekau		983,62	0,00		0,00	0,00	0,00	0,00		1.425,76
002	Stiftung Sport und Jugend in Ostholstein		619,87	0,00	0,00	0,00	0,00	0,00	0,00		765,99
003	Stiftung Natur und Umwelt in Ostholstein		619,87	0,00	0,00	0,00	0,00	0,00	0,00		765,99
006	Stiftung Fehmarn		173,29	0,00	0,00	0,00	0,00	0,00	0,00		246,82
007	Stiftung Heiligenhafen-Großenbrode		145,15	0,00	0,00	0,00	0,00	0,00	0,00		203,60
009	Stiftung Region Oldenburg		254,62	0,00	0,00	0,00	0,00	0,00	0,00		357,38
010	Stiftung Ahrensböök		145,15	0,00	0,00	0,00	0,00	0,00	0,00		203,60
012	Stiftung Region Grömitz		145,15	0,00	0,00	0,00	0,00	0,00	0,00		203,60
013	Stiftung Region Lensahn		145,15	0,00	0,00	0,00	0,00	0,00	0,00		203,60
015	Stiftung Scharbeutz		145,15	0,00	0,00	0,00	0,00	0,00	0,00		203,60
016	Stiftung Timmendorfer Strand		145,15	0,00	0,00	0,00	0,00	0,00	0,00		203,60
017	Bürgerstiftung Bad Schwartau	ja	27.205,17	9.544,07		4.000,00	231,00	4.231,00	5.313,07	xxx	28.703,61
018	ATSV-Stiftung		2.284,17	3.000,00		3.000,00	0,00	3.000,00	0,00		2.088,75
019	Hannelore Kuhlmann Stiftung		3.432,19	0,00		0,00	0,00	0,00	0,00		4.030,73
020	Bürgerstiftung Eutin		12.769,00	10.964,54		0,00	10.871,94	10.871,94	92,60		6.653,33
021	Stiftung Kinderherz Timmendorfer Strand		2.865,52	0,00		0,00	0,00	0,00	0,00		3.077,14
022	Segler-Stiftung Malente		2.494,23	0,00		0,00	0,00	0,00	0,00		2.662,61
023	Bürgerstiftung Region Neustadt		1.327,94	0,00		0,00	0,00	0,00	0,00		1.742,50
024	Agnes und Hans Gerhard Ramler Stiftung		11.529,21	19.630,37		0,00	0,00	0,00	19.630,37	Erbfall	-23,08
025	My-Stiftung	ja	-2.269,69	6.500,00		6.500,00	0,00	6.500,00	0,00		3.586,87
026	Geschwister Schütt-Manhagen Stiftung		329,74	0,00		0,00	0,00	0,00	0,00		687,49
027	Bürger-Stiftung Gemeinde Ratekau		6.230,81	1.876,96		0,00	1.823,42	1.823,42	53,54		8.053,91
028	Kulturstiftung Timmendorfer Strand		6.989,69	0,00		0,00	0,00	0,00	0,00		8.004,69
029	Kinder-Stiftung Klüvetasch-Rettin		27.177,59	0,00		0,00	0,00	0,00	0,00		28.295,36
030	Bernard-Stiftung	ja	8.223,14	2.000,00		2.000,00	0,00	2.000,00	0,00		6.918,68
031	MGM-Stiftung		35.827,83	45.763,58		0,00	0,00	0,00	45.763,58	Sanierung	795,95
032	MGM-Verbrauchsstiftung		0,00	0,00		0,00	0,00	0,00	0,00		0,00
033	Familie und Beruf Ostholstein		337,25	0,00		0,00	0,00	0,00	0,00		361,75
034	H.-O.-Hintz Stiftung		2.160,00	0,00		0,00	0,00	0,00	0,00		2.595,28
035	Stiftung Lions Club Eutin		145,15	260,32		260,32	0,00	260,32	0,00		260,32
036	Bürgerstiftung Stockelsdorf		41.781,38	9.076,35		0,00	8.968,41	8.968,41	107,94		49.382,40
037	GRW-Stiftung		2.160,00	0,00		0,00	0,00	0,00	0,00		2.595,28
038	Schenk-Jauremig-Stiftung	ja	12.729,52	2.500,00		2.500,00	0,00	2.500,00	0,00		12.849,30
040	C.K-Wilck-Stiftung Stockelsdorf		0,00	0,00		0,00	0,00	0,00	0,00		0,00
			209.252,01	111.116,19	0,00	18.260,32	21.894,77	40.155,09	70.961,10	0,00	178.106,41
						40.155,09	111.116,19				

Insgesamt wurden aus den Fonds 40.155,09 EUR für gemeinnützige Zwecke an steuerbegünstigte oder öffentlich-rechtliche Körperschaften ausgekehrt bzw. wie folgt operativ verwendet:

Stiftungsfonds 01-01 / Stiftung Feldsteinkirche Ratekau
Im Berichtsjahr wurden keine Fördermittel ausgekehrt.

Stiftungsfonds 01-02 / Stiftung Sport und Jugend in Ostholstein
Im Berichtsjahr wurden keine Fördermittel ausgekehrt.

Stiftungsfonds 01-03 / Stiftung Natur und Umwelt in Ostholstein
Im Berichtsjahr wurden keine Fördermittel ausgekehrt.

Stiftungsfonds 01-06 / Stiftung Fehmarn
Im Berichtsjahr wurden keine Fördermittel ausgekehrt.

Stiftungsfonds 01-07 / Stiftung Heiligenhafen-Großenbrode
Im Berichtsjahr wurden keine Fördermittel ausgekehrt.

Stiftungsfonds 01-09 / Stiftung Region Oldenburg
Im Berichtsjahr wurden keine Fördermittel ausgekehrt.

Stiftungsfonds 01-10 / Stiftung Ahrensbök
Im Berichtsjahr wurden keine Fördermittel ausgekehrt.

Stiftungsfonds 01-12 / Stiftung Region Grömitz
Im Berichtsjahr wurden keine Fördermittel ausgekehrt.

Stiftungsfonds 01-13 / Stiftung Region Lensahn
Im Berichtsjahr wurden keine Fördermittel ausgekehrt.

Stiftungsfonds 01-15 / Stiftung Scharbeutz
Im Berichtsjahr wurden keine Fördermittel ausgekehrt.

Stiftungsfonds 01-16 / Stiftung Timmendorfer Strand
Im Berichtsjahr wurden keine Fördermittel ausgekehrt.

Stiftungsfonds 01-17 / Bürgerstiftung Bad Schwartau
Im Berichtsjahr wurden Mittel im Umfang von 4.000,00 EUR ausgekehrt und 231,00 EUR operativ ausgeben:

Verzeichnis der Fördermaßnahmen											2022		
Nummer	Art	2022	davon OPERATIV	2022 - Plan	Jugend- und Altenhilfe	Bildung und Erziehung	Kunst, Kultur, Denkmalpflege	Heimatkunde und -pflege	Bürgerschaftliches Engagement	Mildtätigkeit	Mittelpfänger	Zweck	Bemerkung
01-017 _ 001 - 2022	F	250,00				250,00					Stadt Bad Schwartau Mandant 1262 (0290)	Erlebnispädagogisches Training am 06.05.2022 mit GS Cleverbrück	
01-017 _ 002 - 2022	O	231,00	231,00		231,00						operative Zweckverwirklichung Mandant_0836	Durchführung eines Schwimmkurses	
01-017 _ 003 - 2022	F	850,00				850,00					KiTa St. Martin Cleverbrück Mandant 0374 (0791)	Unterstützung Erwerb eines Spielbauwagens	
01-017 _ 004 - 2022	F	2.000,00					2.000,00				Bürgerverein Bad Schwartau Mandant	Unterstützung Brunnenfest in Bad Schwartau am 03.+ 04.09.	
01-017 _ 005 - 2022	F	900,00						900,00			AWO Ortsverein Bad Schwartau Mandant 1374	Unterstützung des Café Miteinander	
01-017 _ 002 - 2021	O	0,00	0,00								operative Zweckverwirklichung Klönschnackbank Mandant_0836	Klönschnackbank - Initiative im Zusammenhang mit der Aktion "Hilfe im Advent" der LN	
		0,00	4.231,00	231,00	0,00	231,00	1.100,00	0,00	2.000,00	900,00	0,00		

Stiftungsfonds 01-18 / ATSV-Stiftung
Im Berichtsjahr wurden 3.000,00 Uhr an den ATSV Stockelsdorf e.V. zur Förderung des Sports ausgekehrt.

Stiftungsfonds 01-19 / Hannelore Kuhlmann Stiftung
Im Berichtsjahr wurden keine Fördermittel ausgekehrt.

Stiftungsfonds 01-20 / Bürgerstiftung Eutin
Im Berichtsjahr wurden Mittel im Umfang von 10.871,94 EUR operativ eingesetzt.

Stiftungsfonds 01-21 / Stiftung Kinderherz Timmendorfer Strand
Im Berichtsjahr wurden keine Fördermittel ausgekehrt.

Stiftungsfonds 01-22 / Segler-Stiftung Malente
Im Berichtsjahr wurden keine Fördermittel ausgekehrt.

Stiftungsfonds 01-23 / Bürgerstiftung Region Neustadt
Im Berichtsjahr wurden keine Fördermittel ausgekehrt.

Stiftungsfonds 01-24 / Agnes und Hans Gerhard Ramler Stiftung
Im Berichtsjahr wurden keine Fördermittel ausgekehrt.

Stiftungsfonds 01-25 / My-Stiftung
Im Berichtsjahr wurden Fördermittel im Umfang von 6.500,00 EUR ausgekehrt:

Verzeichnis der Fördermaßnahmen							2022		
Nummer	2022	ART	Jugend- und Altenhilfe	Bildung und Erziehung	Denkmalpflege	Mildtätige Zwecke	Antragsteller / Empfänger	Zweck	Bemerkung
01-025 _ 001 · 2022	1.500,00	F	1.500,00				Katholische Pfarrei St. Vicelin Pöner Str. 44, 23701 Eutin Mandant 0556_0979	Förderung der Anschaffung von Fußballtoren für die Kinder- und Jugendarbeit der Pfarrei	
01-025 _ 002 · 2022	0,00	F					Ev.-Luth. Kirchengemeinde Eutin*, SchölStr. 2, 23701 Eutin Mandant 0409_0707	Förderung der hinsichtlich der baulichen Unterhaltung der denkmalgeschützten St. Michaelis-Kirche	kein Antrag in 2022
01-025 _ 010 · 2022	5.000,00	F		5.000,00			Sparkassen-Stiftung Ostholstein Mandant 0765	Fördermittel zur Mfinanzierung des Lernortes Eutin (Küchengarten)	Förderpartnerschaft
	6.500,00		1.500,00	5.000,00	0,00	0,00			

O perativ
F Fördernd

Stiftungsfonds 01-26 / Geschwister Schütt-Manhagen Stiftung
Im Berichtsjahr wurden keine Fördermittel ausgekehrt.

Stiftungsfonds 01-27 / Bürger-Stiftung Gemeinde Ratekau
Im Berichtsjahr wurden Mittel im Umfang von 1.823,42 EUR operativ eingesetzt.

Stiftungsfonds 01-28 / Kulturstiftung Timmendorfer Strand
Im Berichtsjahr wurden keine Fördermittel ausgekehrt.

Stiftungsfonds 01-29 / Kinder-Stiftung Kluvetasch-Rettin
Im Berichtsjahr wurden keine Fördermittel ausgekehrt.

Stiftungsfonds 01-30 / Bernard-Stiftung
Im Berichtsjahr wurden Fördermittel im Umfang von 2.000,00 EUR ausgekehrt:

Verzeichnis der Fördermaßnahmen							2022		
Nummer	2022	ART	Jugend- und Altenhilfe	Bildung und Erziehung			Antragsteller / Empfänger	Zweck	Bemerkung
01-030 _ 001 · 2022	2.000,00	F	2.000,00				Deutscher Kinderschutzbund Kreisverband Ostholstein e. V. 23730 Neustadt in Holstein Mandant 0349_0700	Förderung Projekt Geschichtenwerkstatt an der Grundschule Cleverbrück	
	2.000,00		2.000,00	0,00	0,00	0,00			

O perativ
F Fördernd

Stiftungsfonds 01-31 / MGM-Stiftung
Im Berichtsjahr wurden keine Fördermittel ausgekehrt.

Stiftungsfonds 01-32 / MGM-Stiftung
Im Berichtsjahr wurden keine Fördermittel ausgekehrt.

Stiftungsfonds 01-33 / Familie und Beruf Ostholstein
Im Berichtsjahr wurden keine Fördermittel ausgekehrt.

Stiftungsfonds 01-34 / H.-O.-Hintz Stiftung
Im Berichtsjahr wurden keine Fördermittel ausgekehrt.

Stiftungsfonds 01-35 / Stiftung Lions Club Eutin
Im Berichtsjahr wurden Fördermittel im Umfang von 260,32 EUR an den „Förderverein Lions Club Eutin e.V.“ ausgekehrt.

Stiftungsfonds 01-36 / Bürgerstiftung Stockelsdorf

Im Berichtsjahr wurden 8.968,41EUR für Maßnahmen in der operativen Zweckverwirklichung eingesetzt. Davon entfielen 1.326,16 EUR auf die Fahrradgruppe für Senioren und 280,16 EUR auf den Literaturkreis. Außerdem wurden 6.348,81 für die Kinder-Uni und 1.013,28 EUR für Weihnachtspresents zugunsten von Ukraine-Flüchtlingen ausgegeben.

Stiftungsfonds 01-37 / GRW-Stiftung

Im Berichtsjahr wurden keine Fördermittel ausgekehrt.

Stiftungsfonds 01-38 / Schenk-Jauernig- Stiftung

Im Berichtsjahr wurden Fördermittel im Umfang von 2.500,00 EUR ausgekehrt:

Verzeichnis der Fördermaßnahmen

2022

Nummer	2022	ART	Jugend- und Altenhilfe	Bildung und Erziehung	Mildtätige Zwecke	Antragsteller / Empfänger	Zweck	Bemerkung
01-038_001 · 2022	750,00	F		750,00		Ev.-luth. Kirchengemeinde Grube Bei der Kirche 8, 23749 Grube Mandant 0881	Förderung der Anschaffung eines Spielhäuschens in der KiTa "Gruber Arche"	
01-038_002 · 2022	750,00	F	750,00			Förderverein Pfandfunderarbeit e.V. Bei der Kirche 6, 23749 Grube Mandant 0981_0788	Förderung der Anschaffung neuer Feuerschalen für das Erlebnisgelände	
01-038_003 · 2022	500,00	F			500,00	Tafel Neustadt Sandberger Weg 76, 23730 Neustadt i. H. Mandant 1269_0714	Unterstützung der Tafel	
01-038_004 · 2022	500,00	F	500,00		500,00	Tafel Oldenburg Weidenkamp 2a, 23758 Oldenburg in Hlstein Mandant 1228_0717	Unterstützung der Tafel	
	2.500,00		1.250,00	750,00	1.000,00			

O perativ
F ördern

Stiftungsfonds 01-40 / C.K.-Wilck-Stiftung Stockelsdorf

Im Berichtsjahr wurden keine Fördermittel ausgekehrt.

8. Öffentlichkeitsarbeit

Die Öffentlichkeitsarbeit erfolgte im Berichtsjahr über die lokale Presse, über die eigene Internetpräsenz (www.buerger-stiftung-ostholstein.de) und mit einem eigenen Informations-Flyer. Auch bei den regionalen Bürgerstiftungen in Bad Schwartau, Eutin, Ratekau und Stockelsdorf wurden Broschüren bzw. Flyer eingesetzt.

9. Sonstiges

Die Bürger-Stiftung Ostholstein ist Mitglied im Bundesverband Deutscher Stiftungen. Sie hat für sich die Anwendung der vom Bundesverband empfohlenen „Grundsätze Guter Stiftungspraxis“ beschlossen. Das Bündnis Bürgerstiftungen im Bundesverband hat der Bürger-Stiftung Ostholstein das Gütesiegel des Arbeitskreises (mit Gültigkeit bis zum 31.12.2023) verliehen.

Insbesondere im Bereich der Internetanwendung kooperiert die Bürger-Stiftung Ostholstein eng mit der Bürger-Stiftung Stormarn. Die Bürger-Stiftung Stormarn ist in diesem Zusammenhang der juristische Vertragspartner für die bestehende Anwendung, die dabei entstehenden Kosten werden von beiden Stiftungen gemeinsam getragen.

Mit der Stiftungen der Sparkasse Holstein gGmbH wurde ein Kooperationsvertrag abgeschlossen. Inhalt der Vereinbarung ist insbesondere der Betrieb eines Stiftungsbüros, die Wahrnehmung von Back-Office-Aufgaben und die Gestellung von Stiftungsreferenten zur Betreuung der Stifter und Stifterinnen sowie zur Unterstützung der regionalen Bürgerstiftungen.

Eutin, 08.05..2023

Brigitte Rahlf-
Behrmann
Vorsitzende

Joachim Wallmeroth
Stv. Vorsitzender

Petra Muchow
Mitglied

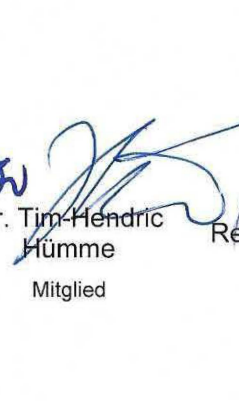
Dr. Tim-Hendric
Hüme
Mitglied

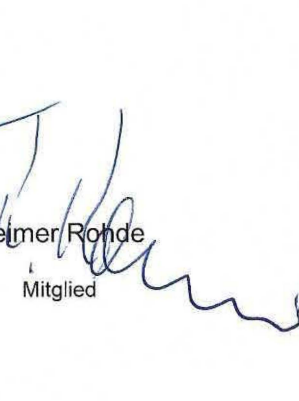
Reimer Ronde
Mitglied

Anlage 1

Einnahmen-/Ausgabenrechnung 2022

Bürger-Stiftung Ostholstein

Anlage 1 zum Bericht über die Erfüllung des Stiftungszweckes

Einnahmen-Ausgaben-Rechnung

2022

2021

Inhalt	Betrag in EUR			
Einnahmen aus laufender Tätigkeit		197.460,50		220.577,38
• Erträge aus dem Kapitalstock	36.005,50			35.823,50
• Erträge aus der laufenden Liquiditätsvorhaltung (abzüglich Rundungsdifferenz StF)	2.975,19			2.247,06
• Erträge aus gebildeten Stiftungsfonds	63.260,87			64.051,48
• Einnahmen für operative Projekte (Rückzahlung Fördermittel)	0,00			-1.275,82
• Allgemeine Spenden	40.100,00			50.280,00
• Zweckgebundene Spenden	23.673,62			12.090,00
• Spenden Stiftungsfondszwecke	30.537,32			57.361,16
• Sonstige Einnahmen Stiftungsfondszwecke	908,00			0,00
• Sponsoring Stiftungsfondszwecke	0,00			0,00
J. Ausgaben aus laufender Tätigkeit		209.391,29		198.656,98
• Satzungsgemäße Leistungen - Förderungen	24.350,00			21.600,00
<i>davon für Tafeln in Ostholstein (Mildtätigkeit)</i>	4.500,00			7.000,00
• Satzungsgemäße Leistungen - BüSt Stockelsdorf	11.925,30			14.438,35
• Satzungsgemäße Leistungen - Operativ Sonstiges	36.824,02			47.912,74
• Satzungsgemäße Leistungen - MENTOR	8.242,27			8.811,91
• Satzungsgemäße Leistungen - Elternbriefe	7.287,20	64.278,79		7.736,68
• Satzungsgemäße Leistungen - Stiftungsfonds	40.155,09			78.805,41
• Personalaufwand	0,00			0,00
• Sachaufwand (Verwaltungskosten / Gebühren / GF)	6.775,63			6.575,63
• Sachaufwand (Öffentlichkeitsarbeit / Internet)	952,56			3.969,41
• Ausgaben der Stiftungsfonds	70.961,10			6.883,28
• Sonstige Ausgaben	1.918,12			1.923,57
= Einnahmen-/Ausgabenüberschuss aus laufender Tätigkeit		-11.930,79		21.920,40
Einnahmen aus Abgängen von Gegenständen (AV)		0,00		0,00
J. Ausgaben für Investitionen (in das Sachanlagevermögen)		0,00		0,00
J. Ausgaben für Investitionen (in das SachanlageV der StF)		591.870,62		0,00
= Einnahmen-/Ausgabenüberschuss aus der Investitionstätigkeit		-591.870,62		0,00
= Finanzierungsfreisetzung / Finanzierungsbedarf			-603.801,41	21.920,40
Einnahmen im Finanzbereich (incl. Kursgewinne/-verluste)		289.889,69		788.229,29
• Einnahmen aus Finanztransaktionen	0,00			0,00
• Zustiftungen zum Kapitalstock der "Dach-"Stiftung	100,00			100,00
• Zustiftungen in Stiftungsfonds	289.789,69			788.129,29
J. Ausgaben im Finanzbereich (incl. Kursgewinne/-verluste)		0,00		0,00
• Ausgaben im Finanzbereich der "Dach-"Stiftung		0,00		0,00
• Ausgaben im Finanzbereich der Stiftungsfonds		0,00		0,00
= Einnahmen-/Ausgabenüberschuss aus dem Finanzierungsbereich		289.889,69		788.229,29
= Erhöhung/Verminderung des Bestandes an Geldmitteln			-313.911,72	810.149,69
Bestand der Geldmittel am Anfang der Periode		4.157.208,02		3.347.058,33
• Depotkonto / Sparkassenbriefe (Kapitalstock)	1.092.000,00			1.082.000,00
• Geldmarktkonto (Kapitalstock)	68,62			68,62
• Girokonto (Kapitalstock)	550,00			10.450,00
• Depotkonto (Liquidität)	226.914,71			186.914,71
• Geldmarktkonto (Liquiditätsanteil)	23.808,82			62.099,14
• Girokonto (Liquiditätsanteil)	9.131,40			24.644,63
• Konten/Depots für Stiftungsfonds	2.804.734,47			1.980.881,23
= Bestand der Geldmittel am Ende der Periode		3.843.296,30		4.157.208,02

Bürger-Stiftung Ostholstein

Anlage 1 zum Bericht über die Erfüllung des Stiftungszweckes

Einnahmen-Ausgaben-Rechnung

2022

2021

Inhalt	Betrag in EUR			
= Bestand der Geldmittel am Ende der Periode			3.843.296,30	4.157.208,02
• davon Anlagevermögen (Kapitalstock)	3.317.287,90		3.843.296,30	3.619.268,83
▪ Direktanlagen / Beteiligung / Vermögensverw.	1.092.000,00			1.092.000,00
▪ Geldmarktkonto (Kapitalstockanteil)	68,62			68,62
▪ Girokonto (Kapitalstockanteil)	650,00			550,00
▪ Anlagen für Stiftungsfonds	2.224.569,28			2.526.650,21
• davon Umlaufvermögen	526.008,40			537.939,19
▪ Direktanlagen / Fonds / Vermögensverwaltung	226.914,71			226.914,71
▪ Geldmarktkonto	24.769,89			23.808,82
▪ Girokonto (Liquiditätsanteil)	12.649,54			9.131,40
▪ Konten/Depots für Stiftungsfonds	261.674,26			278.084,26
<u>Nachrichtlich:</u>				
Offene Förderungen	13.100,00			13.100,00
• Zusagen für das Wirtschaftsjahr (nicht abgeschlossen)	0,00			0,00
• Beschlossen/zugesagt für Folgejahr/e	13.100,00			13.100,00
Stiftungskapital	4.558.822,29			4.268.932,60
• Grundstockvermögen	100.000,00			100.000,00
• Zustiftungen für die "Dachstiftung"	987.718,62			987.618,62
• Zuführungen aus Ergebnis-/Gewinnrücklagen (DachSt)	5.000,00			5.000,00
• Ergebnisse aus Vermögensumschichtungen (DachSt)	0,00			0,00
Stiftungskapital der Dachstiftung	1.092.718,62			1.092.618,62
• Änderung in Stiftungsfonds - Finanzvermögen	2.224.569,28			2.526.650,21
- Sachvermögen	1.241.534,39			649.663,77
- Gesamtvermögen	3.466.103,67			3.176.313,98
• Ergebnisse aus Vermögensumschichtungen (StFonds)	0,00			0,00
Stiftungskapital in den Stiftungsfonds	3.466.103,67			3.176.313,98

Anlage 2

Vermögensrechnung 2022

	Seiten
Gesamtstiftung	1 bis 8
Stiftungsfonds	
- Aufgliederung (der Finanzanlagen) Anlagevermögen (incl. Einnahmen)	9 und 10
- Aufgliederung Umlaufvermögen (incl. Ausgaben)	11 und 12
- Aufgliederung Umlaufvermögen / Rücklagen	13 und 14
- Übersicht zu den einzelnen Stiftungsfonds	15 bis 71

Bürger-Stiftung Ostholstein

Vermögensrechnung

2022

	Inhalt	Wertansatz am 01.01.2022	Veränderung	Wertansatz am 31.12.2022	Hinweis
1	Sachanlagen / Anlagevermögen	72,94	-72,94	0,00	
101	Investitionen	0,00	0,00	0,00	
103	Musikinstrumente 01-000-001/2013	72,94	-72,94	0,00	Neubewertung ohne Geldfluss
1.1	Sachanlagen / Anlagevermögen (Stiftungsfonds)	4.734,15	-259,89	4.474,26	
1.1-017	Sachvermögen Stiftungsfonds 017	238,00	-119,00		Wertminderung, Abgang
			0,00	119,00	Zugang
1.1-027	Sachvermögen Stiftungsfonds 027	1,00	-1,00		Wertminderung, Abgang
1.1-036	Sachvermögen Stiftungsfonds 036	4.495,15	900,00	900,00	Zugang
			-1.039,89		Wertminderung, Abgang
				3.455,26	Zugang
2	Finanzanlagen / Anlagevermögen (Kapitalstock)	1.092.618,62		1.092.718,62	Marktwert
					Saldo
201	Genussschein SK Holstein DE000A0YKPA5	100.000,00	100,00	100.000,00	1.089.650,47
		5.750,00	0,00	0,00	-3.068,15
202	Genussschein SK Holstein DE000A0YKPC1	100.000,00	0,00	100.000,00	100.000,00
		5.500,00	0,00	0,00	0,00
203	Genussschein SK Holstein DE000A0RE0Y0	100.000,00	0,00	100.000,00	100.000,00
		4.580,00	0,00	0,00	0,00
204	Genussschein SK Holstein DE000A0YKPF4	100.000,00	0,00	100.000,00	100.000,00
		4.720,00	0,00	0,00	0,00
205	Genussschein SK Holstein DE000A1H55B5	100.000,00	0,00	100.000,00	100.000,00
		4.400,00	0,00	0,00	0,00
206	Sparkassenbrief SK Holstein Nr. 02/2012	100.000,00	0,00	100.000,00	100.000,00
		2.530,00	0,00	0,00	0,00
207	Sparkassenbrief SK Holstein Nr. 02/2013	100.000,00	0,00	100.000,00	100.000,00
		2.300,00	0,00	0,00	0,00

Bürger-Stiftung Ostholstein

Vermögensrechnung

2022

	Inhalt	Wertansatz am 01.01.2022	Veränderung	Wertansatz am 31.12.2022	Hinweis
208	Sparkassenbrief SK Holstein Nr. 02/2014	100.000,00	2,71%	2.710,00	100.000,00
209	Sparkassenbrief SK Holstein Nr. 02/2015	100.000,00	1,152%	1.152,00	100.000,00
210	Sparkassenbrief SK Holstein Nr. 02/2016	100.000,00	1,315%	1.315,00	100.000,00
211	Sparkassenbrief SK Holstein Nr. 02/2017	25.000,00	1,203%	300,75	25.000,00
212	Sparkassenbrief SK Holstein Nr. 02/2018	25.000,00	1,474%	368,50	25.000,00
213	Sparkassenbrief SK Holstein Nr. 02/2019	25.000,00	0,789%	197,25	25.000,00
214	BAYERISCHE LANDESBANK NACHFRAG IHS V.21(31) DE000BL9PPAO	10.000,00	1,820%	182,00	10.000,00
221	Geldmarktkonto SK Holstein			134.958,396	68,62
222	Vermögensverwaltung	2.000,00			2.000,00
231	Beteiligung an der Familie und Beruf gGmbH				5.000,00
210	Girokonto SK Holstein				100,00
				36.005,50	
					7.080,80
					68,62
					1.851,05
					5.000,00
					650,00
					-2.919,20
					-148,95

Bürger-Stiftung Ostholstein

Vermögensrechnung

2022

Inhalt		Wertansatz am 01.01.2022	Veränderung	Wertansatz am 31.12.2022	Hinweis
2.1 Finanzanlagen / Anlagevermögen (Stiftungsfonds)					
Stiftungsfonds	Nr. 001	63.260,87	-302.080,93	2.224.569,28	
darunter Anlage auf Konten, Sparkassenbriefen und Unternehmensanteilen		Buchwert	-302.080,93	2.224.569,28	
Giro- und Geldmarktkonten		77.764,97	-352.180,93	77.764,97	
Mitgliedschafts-Zertifikat Nr. 215244 coop EG	StF 01-24	100,00	100,00	100,00	
Mitgliedschafts-Zertifikat VR Bank OH Nord-Plön eG	StF 01-23	750,00	0,00	750,00	
darunter Wertpapiere		Buchwert			
		Stück	Kurs		
DEKA-STIFTUNGEN BALANCE INHABER-ANTEILE CF	DE0005898664	1.424	53,0800	80.854,81	75.585,92
UNIIMMO: DEUTSCHLAND INH.-ANTEILE	DE0009805507	1.704	95,0500	158.846,88	161.965,20
UNIIMMO: EUROPA INHABER-ANTEILE	DE0009805515	606	54,0300	32.851,26	32.742,18
PRIVATFONDS: KONTROLLIERT INHABER- ANTEILE	DE000A0RPAW5	193	118,7100	25.962,36	22.911,03
UNIIMMO:WOHNEN ZBI INHABER-ANTEILE	DE000A2DMV51	212	53,7300	11.219,04	11.390,76
BAYERISCHE LANDESBANK INH.-SCHV. V.17(22/32)	DE000BLB42U8		77,6000	52.000,00	40.352,00
BAYERISCHE LANDESBANK INH.-SCHV. V.17(25/30)	DE000BLB4XL2		81,5400	43.000,00	35.062,20
BAYERISCHE LANDESBANK NACHRANG IHS V.18(28)	DE000BLB6TV4		82,0500	84.000,00	68.922,00
BAYERISCHE LANDESBANK NACHRANG IHS V.20(30)	DE000BLB8295		75,0000	261.926,23	196.444,67
BAYERISCHE LANDESBANK NACHRANG IHS V.21(31)	DE000BLB9PA0		70,8080	95.000,00	67.267,60
DEKABANK DT.GIROZENTRALE NACHR.MITN-IHS V.15(25)	DE000DK0D859		94,1400	100.000,00	94.140,00
				2.002.267,86	Saldo
					-222.301,42

Bürger-Stiftung Ostholstein

Vermögensrechnung

2022

Inhalt	Wertansatz am 01.01.2022	Veränderung	Wertansatz am 31.12.2022	Hinweis
LB-HESSEN-THÜRINGEN GZ NACHR.INH.SCHV.EM. 13(23)	100,0500	0,00	33.000,00	16,50
LB-HESSEN-THÜRINGEN GZ NACHR.INH.SCHV.EM. 14(24)	96,4100	0,00	62.000,00	-2.225,80
NORDDEUTSCHE LANDESBANK -GZ- FLR-IHS KOMBIALN.03/17 V17(27)	92,5400	0,00	10.000,00	-746,00
NORDDEUTSCHE LANDESBANK -GZ- NACHR.INH.-SCHV.S1253 V.15(25)	95,5500	0,00	90.000,00	-4.005,00
NORDDEUTSCHE LANDESBANK -GZ- NACHR.-MTN-IHS V.13(23)	99,4750	0,00	83.000,00	-435,75
NORDDEUTSCHE LANDESBANK -GZ- FLR-INH.-SCHV.SER.1931V.15(30)	88,6100	0,00	23.000,00	-2.619,70
NORDDEUTSCHE LANDESBANK -GZ- FLR-IHS SER.1936 GELDMV.15(23)	98,5700	0,00	24.000,00	-343,20
NORDDEUTSCHE LANDESBANK -GZ- NACHR.INH.-SCHV.S2045 V.16(26)	96,9750	0,00	54.000,00	-1.633,50
NORD/LB 3,10% Festzinsanleihe 129/22 bis 09.11.2026	97,2500	50.000,00	50.000,00	-1.375,00
PRIVATFONDS: KONSEQUENT PRO INHABER-ANTEILE O.N.	40	0,00	4.209,60	-227,60
NORDLUX PRO-BÜRGERSTIFTUNGSFDS NAMENS-ANTEILE O.N.	1.671,5625	0,00	164.708,40	-31.016,83
UNIAUSSCHÜTTUNG FCP INHABER-ANT. -NET- A.O.N.	461	0,00	23.824,48	-2.180,53
UNIRAK NACHHALTIG KONSERVATIV INHABER-ANTEILE -NET- A.O.N.	375	0,00	44.651,25	-7.582,50
darunter Vermögensverwaltung	Anteile	Kurs	Buchwert	
Anlage für Stiftungsfonds	5.454,74	92,553	533.900,00	-29.049,49

Bürger-Stiftung Ostholstein

Vermögensrechnung

2022

Vermögensrechnung		Inhalt		Wertansatz am 01.01.2022	Veränderung	Wertansatz am 31.12.2022	Hinweis
2.2 Sachanlagen / Anlagevermögen (Kapitalstock - Stiftungsfonds)							
	Stiftungsfonds	Nr.	001	bis	040		
2.2-017-01	Eigentumswohnung mit Pkw-Stellplatz in Bad Schwartau		StF 01-017		2016	591.870,62	Wertminderung, Abgang
						118.000,00	Zugang
2.2-031-01	Wohnung (im Pflegeheim) in Eutin	P 124 30,62 m ²	StF 01-031 Appartementfläche		2016 67,4692 m ²	185.890,20	Wertminderung, Abgang
						172.898,53	Zugang
2.2-031-02	Wohnung (im Pflegeheim) in Eutin	P 129 28,48 m ²	StF 01-031 Appartementfläche		2016 63,9092 m ²	172.875,04	Wertminderung, Abgang
						0,00	Zugang
2.2-031-03	Wohnung (im Pflegeheim) in Eutin	P 126 27,06 m ²	StF 01-031 Appartementfläche		2016 65,3292 m ²	0,00	Wertminderung, Abgang
						0,00	Zugang
2.2-031-04	Wohnung (im Mehrfamilienhaus) in Solingen		StF 01-031 wegen Nießbrauchsrecht keine Vermögensbewertung			0,00	Wertminderung, Abgang
						0,00	Zugang
2.2-040-01	Grundstück mit Erbbaurecht in Stockelsdorf		StF 01-040		2022	591.870,62	Wertminderung, Abgang
						0,00	Zugang
2.2-024-01	Einfamilienhaus aus Erbschaft in Sierksdorf		StF 01-24 wegen offenem Verkauf keine Vermögens- bewertung		2022	0,00	Wertminderung, Abgang
						0,00	Zugang

Ertrag wird bei den
Stiftungsfonds abgebildet

Bürger-Stiftung Ostholstein

Vermögensrechnung

2022

Inhalt		Wertansatz am 01.01.2022	Veränderung	Wertansatz am 31.12.2022	Hinweis	Marktwert	Saldo
Konto-Nr.		Ertrag im Wirtschaftsjahr		259.854,93	4.479,21	264.334,14	
3	Umlaufvermögen (incl. flüssige Mittel)						
31	Girokonto SK Holstein	134.958.354		9.131,40	3.518,14	232.198,65	-32.135,49
32	Geldmarktkonto SK Holstein	134.958.396		23.808,82	961,07	12.649,54	
	darunter Wertpapiere	Stück bzw. Zinssatz	Kurs	Buchwert			
33.1	NORLUX PRO- BÜRGERSTIFTUNGSFDS NAMENS-ANTEILE O.N.	240,00	79,9800	24.672,00	0,00	24.769,89	
33.2	Vermögensverwaltung						
33.3	LB.HESS.-THR.IS.13/23 DE000HLB02N4	4,00%	100,0500	5.000,00	0,00	19.195,20	-5.476,80
33.4	NORDLB NACHR. 01 13/23 DE000NLB2HC4	4,75%	99,4750	5.000,00	0,00	90.701,57	-6.541,14
33.5	LB Hessen-Thüringen GZ NachrangIHS 14/24 DE000HLB1KN5	2,50%	96,4100	10.000,00	0,00	5.002,50	2,50
33.6	NORDEUTSCHE LANDESBANK -GZNACHR. INH.-SCHV.S1253 V.15(25) DE000NLB1DD3	3,50%	95,5500	10.000,00	0,00	4.973,75	-26,25
33.7	BAYERISCHE LANDESBANK NACHRANG IHS V.21(31) DE000BLB9PA0	1,82%	70,8080	40.000,00	0,00	9.641,00	-359,00
33.10	NORD/LB Kombianleihe 03/17 DE000NLB0ND4 NOMINAL 5.000 EUR	1,50%	92,5400	5.000,00	0,00	9.555,00	-445,00
						28.323,20	-11.676,80
						4.627,00	-373,00

Bürger-Stiftung Ostholstein

Vermögensrechnung

2022

		Inhalt		Wertansatz am 01.01.2022	Veränderung	Wertansatz am 31.12.2022	Hinweis		
33.12	BAY.LDSBK. FLR-INH.SCHV.V.17(22/32) DE000BLB42U8 26.07.2017 bis 26.07.2032 - Ermittlen- kündigungsrech t in 2022 und 2027 - Zinszahlung jew. für 12 Monate	1.55%	77.6000	10.000,00	155,00	10.000,00	beinhaltet auch die Rücklage	7.760,00	-2.240,00
33.13	BAY.LDSBK. NACHRANG IHS Z0(30) DE000BLB8295 14.10.2020 bis 14.10.2030 Zinszahlung jew. für 12 Monate	2.02%	75.0000	20.000,00	404,00	20.000,00	beinhaltet auch die Rücklage	15.000,00	-5.000,00
34	sonstige Vermögensgegenstände			0,00	2.975,19	0,00			
3.1 Umlaufvermögen (Stiftungsfonds)									
	Stiftungsfonds	Nr.	001 bis 040	278.084,26		-16.410,00		261.674,26	250.696,22
	darunter Anlage auf Konten			Buchwert					
	Giro- und Geldmarktkonten			235.010,49	218.600,49	-16.410,00		218.600,49	
	darunter Wertpapiere			Buchwert					
	BAYERISCHE LANDESBANK NACHRANG IHS V.21(31)	12.05.2021 bis 12.05.2022	DE000BLB9PA0	5.000,00	5.000,00	0,00		5.000,00	-1.459,60
	BAYERISCHE LANDESBANK NACHRANG IHS V.20(30)		DE000BLB8295	38.073,77	38.073,77	0,00		38.073,77	-9.518,44
	Zwischensumme (Geldvermögen)			4.157.208,02		-313.911,72		3.843.296,30	3.574.813,20
4	Verbindlichkeiten			13.100,00		0,00		13.100,00	
41	Verbindlichkeiten aus der allgemeinen Geschäftstätigkeit			0,00		0,00		0,00	
42	Verbindlichkeiten aus zugesagten Förderungen			13.100,00		0,00		13.100,00	

Bürger-Stiftung Ostholstein

Vermögensrechnung

2022

		Inhalt	Wertansatz am 01.01.2022	Veränderung	Wertansatz am 31.12.2022	Hinweis
5	Rücklagen gemäß § 62 AO		320.342,64	22.825,21	343.167,85	
51	Rücklage nach § 62 Abs. 1 Nr. 1 AO für Projekte und "Regelförderungen"	Elternbriefe Mentor Jugendhilfe/ Bildung Elternbriefe Mentor Jugendhilfe/ Bildung	20.000,00 10.000,00 20.000,00	-7.287,20 -8.242,27 -11.600,00 7.287,20 8.242,27 11.600,00		Auflösung Auflösung Auflösung Zuführung Zuführung Zuführung
51.1	Rücklage nach § 62 Abs. 1 Nr. 1 AO für zugesagte Fördermaßnahmen	DachSt für StF	0,00	0,00 0,00	0,00	
51.2	Rücklage nach § 62 Abs. 1 Nr. 1 AO für Engagement LGS/außerschulischer Lernort		26.000,00	0,00	26.000,00	Auflösung
51.3	Rücklage nach § 62 Abs. 1 Nr. 1 AO für mildtätige Zwecke	DachSt	37.750,00	-10.250,00	27.500,00	Zuführung
51.4	Rücklage nach § 62 Abs. 1 Nr. 1 AO für zugesagte Fördermaßnahmen	DachSt	13.100,00	0,00	13.100,00	Auflösung
51.31	Rücklage nach § 62 Abs 1 Nr. 1 AO für Instandsetzung Wohneigentum	StF 01-31	6.076,63	-6.076,63		Auflösung
51.36	Rücklage nach § 62 Abs 1 Nr. 1 AO für Corona-Aktion BüSt Ostholstein	StF 01-36	3.975,56	-3.975,56		Auflösung
52	Freie Rücklage nach § 62 Abs. 1 Nr. 3 AO	(vorhanden im Umlaufvermögen)	113.500,00	0,00	113.500,00	Zuführung
52.1	Freie Rücklage nach § 62 Abs. 1 Nr. 3 AO	(vorhanden im Umlaufvermögen)	15.000,00	0,00	15.000,00	Auflösung
53	Freie Rücklage nach § 62 Abs. 1 Nr. 3 AO	(vorhanden im Umlaufvermögen)	54.940,45	0,00	54.940,45	Zuführung
		DachSt für StF		15.294,46	70.234,91	Auflösung
	Gesamtsumme des Geldvermögens		4.157.208,02	-313.911,72	3.843.296,30	
	Gesamtsumme des Sachvermögens		654.470,86	591.537,79	1.246.008,65	
	Gesamtsumme des Geld- und Sachvermögens		4.811.678,88	277.626,07	5.089.304,95	
		DachSt				-7.287,20 -8.242,27 -11.600,00 -10.250,00 0,00
						0,00
						-37.379,47

Bürger-Stiftung Ostholstein

Anlage 2 zum Bericht über die Erfüllung des Stiftungszweckes

Vermögensrechnung

2022

Lfd. Nr.	Inhalt						Wertansatz am 01.01.2022	Veränderung	Wertansatz am 31.12.2022	Stiftungskapital als Liquidität
	Finanzanlagen / Anlagevermögen (Stiftungsfonds)	Ertrag im Wirtschaftsjahr (incl. Wohnungen)	Allgemeine Spenden	Zweckgeb. Spenden	Sonstige Einnahmen	(Zustiftungen)				
2	Finanzanlagen / Anlagevermögen (Stiftungsfonds)					2.526.650,21	-302.080,93	2.224.569,28		
001	Stiftung Feldsteinkirche Ratekau	324,60	150,00	0,00	0,00	17.297,00	0,00	17.297,00	197,00	
002	Stiftung Sport und Jugend in Ostholstein	208,75	0,00	0,00	0,00	10.000,00	0,00	10.000,00		
003	Stiftung Natur und Umwelt in Ostholstein	208,75	0,00	0,00	0,00	10.000,00	0,00	10.000,00		
006	Stiftung Fehmarn	105,05	0,00	0,00	0,00	5.000,00	0,00	5.000,00		
007	Stiftung Heiligenhafen-Großenbrode	83,50	0,00	0,00	0,00	4.000,00	0,00	4.000,00		
009	Stiftung Region Oldenburg	146,80	0,00	0,00	0,00	7.000,00	0,00	7.000,00		
010	Stiftung Ahrensböök	83,50	0,00	0,00	0,00	4.000,00	0,00	4.000,00		
012	Stiftung Region Grömitz	83,50	0,00	0,00	0,00	4.000,00	0,00	4.000,00		
013	Stiftung Region Lensahn	83,50	0,00	0,00	0,00	4.000,00	0,00	4.000,00		
015	Stiftung Scharbeutz	83,50	0,00	0,00	0,00	4.000,00	0,00	4.000,00		
016	Stiftung Timmendorfer Strand	83,50	0,00	0,00	0,00	4.000,00	0,00	4.000,00		
017	Bürgerstiftung Bad Schwartau	9.575,01	1.425,00	1.000,00	0,00	143.758,44	10.100,00	153.858,44	193,51	
018	ATSV-Stiftung	3.116,20	0,00	0,00	0,00	199.359,45	26.994,69	226.354,14	13.941,05	
019	Hannelore Kuhlmann Stiftung	665,05	0,00	0,00	0,00	40.000,00	0,00	40.000,00	32,45	
020	Bürgerstiftung Eutin	1.341,25	2.910,00	1.000,00	0,00	58.797,80	500,00	59.297,80	97,80	
021	Stiftung Kinderherz Timmendorfer Strand	302,32	0,00	0,00	0,00	14.010,50	0,00	14.010,50	94,00	
022	Segler-Stiftung Malente	187,09	0,00	0,00	0,00	13.380,00	1.270,00	14.650,00	1.080,00	
023	Bürgerstiftung Region Neustadt	460,62	0,00	0,00	0,00	42.015,00	0,00	42.015,00	106,20	
024	Agnes und Hans Gerhard Ramler Stiftung	4.165,11	4.934,50	0,00	28,00	294.000,00	100,00	294.100,00	19,55	
025	My-Stiftung	6.937,95	0,00	0,00	0,00	290.813,04	0,00	290.813,04	56,86	

Bürger-Stiftung Ostholstein

Anlage 2 zum Bericht über die Erfüllung des Stiftungszweckes

Vermögensrechnung

2022

Lfd. Nr.	Inhalt	Wertansatz am 01.01.2022				Veränderung		Wertansatz am 31.12.2022	
		Ertrag im Wirtschaftsjahr (incl. Wohnungen)	Allgemeine Spenden	Zweckgeb. Spenden	Sonstige Einnahmen	(Zustufungen)		Stiftungskapital als Liquidität	
2	Finanzanlagen / Anlagevermögen (Stiftungsfonds)					-302.080,93	2.224.569,28		
026	Geschwister Schütt-Manhagen Stiftung	397,50	0,00	0,00	0,00	0,00	50.000,00		
027	Bürger-Stiftung Gemeinde Ratekau	181,27	2.656,92	0,00	880,00	825,00	18.017,65	67,45	
028	Kulturstiftung Timmendorfer Strand	1.450,00	0,00	0,00	0,00	0,00	40.000,00		
029	Kinder-Stiftung Klüvetasch-Rettin	1.241,97	0,00	0,00	0,00	0,00	146.100,10	0,10	
030	Bernard-Stiftung	772,82	0,00	0,00	0,00	0,00	35.000,00		
031	MGM-Stiftung	25.697,16	0,00	0,00	0,00	0,00	261.926,23		
032	MGM-Verbrauchsstiftung	0,00	0,00	0,00	0,00	0,00	5.000,00		
033	Familie und Beruf Ostholstein	35,00	0,00	0,00	0,00	0,00	2.500,00		
034	H.-O.-Hintz-Stiftung	483,64	0,00	0,00	0,00	0,00	20.000,00	262,40	
035	Stiftung Lions Club Eutin	289,25	0,00	0,00	0,00	0,00	16.000,00		
036	Bürgerstiftung Stockelsdorf	240,52	1.281,34	15.179,56	0,00	0,00	13.500,00		
037	GRW-Stiftung	483,64	0,00	0,00	0,00	0,00	25.000,00	62,40	
038	Schenk-Jauernig-Stiftung	3.742,55	0,00	0,00	0,00	0,00	375.000,00	63.435,13	
040	C.K.-Wilck-Stiftung Stockelsdorf	0,00	0,00	0,00	0,00	-341.870,62	8.129,38		
	Gesamteinnahmen:	63.260,87	13.357,76	17.179,56	908,00			79.645,90	

Bürger-Stiftung Ostholstein

Anlage 2 zum Bericht über die Erfüllung des Stiftungszweckes

Vermögensrechnung

2022

Lfd. Nr.	Inhalt	Wertansatz am 01.01.2022			Veränderung	Wertansatz am 31.12.2022
		Zweckverwirklichung OPERATIV	FÖRDERND	Ausgaben für Verw./Geb.		
3	Umlaufvermögen (Stiftungsfonds)			Sonstige Ausgaben	-16.410,00	261.674,26
001	Stiftung Feldsteinkirche Ratekau	0,00	0,00	0,00	474,60	2.106,16
002	Stiftung Sport und Jugend in Ostholstein	0,00	0,00	0,00	208,75	1.241,79
003	Stiftung Natur und Umwelt in Ostholstein	0,00	0,00	0,00	208,75	1.241,93
006	Stiftung Fehmarn	0,00	0,00	0,00	105,05	483,28
007	Stiftung Heiligenhafen-Großenbrode	0,00	0,00	0,00	83,50	392,89
009	Stiftung Region Oldenburg	0,00	0,00	0,00	146,80	690,65
010	Stiftung Ahrensböök	0,00	0,00	0,00	83,50	392,89
012	Stiftung Region Grömitz	0,00	0,00	0,00	83,50	392,89
013	Stiftung Region Lensahn	0,00	0,00	0,00	83,50	392,89
015	Stiftung Scharbeutz	0,00	0,00	0,00	83,50	392,89
016	Stiftung Timmendorfer Strand	0,00	0,00	0,00	83,50	392,89
017	Bürgerstiftung Bad Schwartau	231,00	4.000,00	5.313,07	2.455,94	36.382,36
018	ATSV-Stiftung	0,00	3.000,00	0,00	116,20	5.435,62
019	Hannelore Kuhlmann Stiftung	0,00	0,00	0,00	665,05	5.098,75
020	Bürgerstiftung Eutin	10.871,94	0,00	92,60	-5.713,29	9.030,57
021	Stiftung Kinderherz Timmendorfer Strand	0,00	0,00	0,00	302,32	3.476,71
022	Segler-Stiftung Malente	0,00	0,00	0,00	187,09	2.838,74
023	Bürgerstiftung Region Neustadt	0,00	0,00	0,00	460,62	2.464,48
024	Agnes und Hans Gerhard Ramler Stiftung	0,00	0,00	19.630,37	-10.502,76	3.625,60
025	My-Stiftung	0,00	6.500,00	0,00	437,95	12.918,86

Bürger-Stiftung Ostholstein

Anlage 2 zum Bericht über die Erfüllung des Stiftungszweckes

Vermögensrechnung

2022

Lfd. Nr.	Inhalt	Wertansatz am 01.01.2022	Veränderung	Wertansatz am 31.12.2022
026	Geschwister Schütt-Manhagen Stiftung	0,00	0,00	0,00
027	Bürger-Stiftung Gemeinde Ratekau	1.823,42	53,54	1.876,96
028	Kulturstiftung Timmendorfer Strand	0,00	0,00	0,00
029	Kinder-Stiftung Klüvetasch-Rettin	0,00	0,00	0,00
030	Bernard-Stiftung	0,00	2.000,00	2.000,00
031	MGM-Stiftung	0,00	45.763,58	45.763,58
032	MGM-Verbrauchsstiftung	0,00	0,00	0,00
033	Familie und Beruf Ostholstein	0,00	0,00	0,00
034	H.-O.-Hintz-Stiftung	0,00	0,00	0,00
035	Stiftung Lions Club Eutin	0,00	260,32	260,32
036	Bürgerstiftung Stockelsdorf	8.968,41	0,00	8.968,41
037	GRW-Stiftung	0,00	0,00	0,00
038	Schenk-Jauernig-Stiftung	0,00	2.500,00	2.500,00
040	C.K.-Wüick-Stiftung Stockelsdorf	0,00	0,00	0,00
	Gesamtausgaben:	21.894,77	18.260,32	70.961,10
				591.870,62

681.092,04

Hinweis 1:

In den Ausgaben sind z. T. Fördermittel (bei nicht "passenden Zwecken") und Ausgaben der Wohnungsverwaltung enthalten.

Hinweis 2:

Es gab im Berichtsjahr keine investiven Ausgaben.

Bürger-Stiftung Ostholstein

Anlage 2 zum Bericht über die Erfüllung des Stiftungszweckes

Vermögensrechnung

2022

Lfd. Nr.	Inhalt	Wertansatz am 01.01.2022		Veränderung	Wertansatz am 31.12.2022
		01.01.2022	31.12.2022		
3	Umlaufvermögen (Stiftungsfonds) - Änderung in den Rücklagen - Übersicht			22.550,77	83.567,85
		<i>Rücklage nach § 62 Abs. 1 Nr. 1 AO</i>	<i>Freie Rücklage nach § 62 Abs. 1 Nr. 3 AO</i>		
		01.01.2022	31.12.2022		
001	Stiftung Feldsteinkirche Ratekau	647,94	680,40	32,46	680,40
002	Stiftung Sport und Jugend in Ostholstein	413,17	475,80	62,63	475,80
003	Stiftung Natur und Umwelt in Ostholstein	413,31	475,94	62,63	475,94
006	Stiftung Fehmarn	204,94	236,46	31,52	236,46
007	Stiftung Heiligenhafen-Großenbrode	164,24	189,29	25,05	189,29
009	Stiftung Region Oldenburg	289,23	333,27	44,04	333,27
010	Stiftung Ahrensböök	164,24	189,29	25,05	189,29
012	Stiftung Region Grömitz	164,24	189,29	25,05	189,29
013	Stiftung Region Lensahn	164,24	189,29	25,05	189,29
015	Stiftung Scharbeutz	164,24	189,29	25,05	189,29
016	Stiftung Timmendorfer Strand	164,24	189,29	25,05	189,29
017	Bürgerstiftung Bad Schwartau	6.721,25	7.678,75	957,50	7.678,75
018	ATSV-Stiftung	3.035,25	3.346,87	311,62	3.346,87
019	Hannelore Kuhlmann Stiftung	1.001,51	1.068,02	66,51	1.068,02
020	Bürgerstiftung Eutin	1.974,86	2.377,24	402,38	2.377,24
021	Stiftung Kinderherz Timmendorfer Strand	308,87	399,57	90,70	399,57
022	Segler-Stiftung Malente	157,42	176,13	18,71	176,13
023	Bürgerstiftung Region Neustadt	675,92	721,98	46,06	721,98
024	Agnes und Hans Gerhard Ramler Stiftung	2.399,15	3.648,68	1.249,53	3.648,68
025	My-Stiftung	7.250,60	9.331,99	2.081,39	9.331,99

Bürger-Stiftung Ostholstein

Anlage 2 zum Bericht über die Erfüllung des Stiftungszweckes

Vermögensrechnung

2022

Lfd. Nr.	Inhalt	Wertansatz am 01.01.2022	Veränderung	Wertansatz am 31.12.2022
026	Geschwister Schütt-Manhagen Stiftung	1.703,32	39,75	1.743,07
027	Bürger-Stiftung Gemeinde Ratekau	128,11	18,13	146,24
028	Kulturstiftung Timmendorfer Strand	1.776,64	435,00	2.211,64
029	Kinder-Stiftung Klüvetasch-Rettin	3.408,64	124,20	3.532,84
030	Bernard-Stiftung	680,35	77,28	757,63
031	MGM-Stiftung	18.825,87	14.965,46	39.867,96
032	MGM-Verbrauchsstiftung	0,00	0,00	0,00
033	Familie und Beruf Ostholstein	37,50	10,50	48,00
034	H.-O.-Hintz-Stiftung	240,00	48,36	288,36
035	Stiftung Lions Club Eutin	164,51	28,93	193,44
036	Bürgerstiftung Stockelsdorf	307,29	24,05	331,34
037	GRW-Stiftung	240,00	48,36	288,36
038	Schenk-Jauernig-Stiftung	949,36	1.122,77	2.072,13
039	Reinhard Benson-Stiftung	0,00	0,00	0,00
040	C.K.-Wißck-Stiftung Stockelsdorf	0,00	0,00	0,00

	6.076,63	54.940,45	61.017,08
	7.256,31	15.294,46	70.234,91
			83.567,85

Bürger-Stiftung Ostholstein

Anlage 2 zum Bericht über die Erfüllung des Stiftungszweckes

Vermögensrechnung

2022

	Inhalt	Wertansatz am 01.01.2022	Veränderung	Wertansatz am 31.12.2022	Hinweis
Stiftungsfonds					
001	Stiftung Feldsteinkirche Ratekau				
2	Finanzanlagen / Anlagevermögen	17.297,00	0,00	17.297,00	
2.03	BAY.LDSBK.IS. 17/30 1,35% Festzins-Anleihe 2017-2030 DE000BLB4XL2	3.600,00	1,35% 700.501.364 28.03.2017 bis 28.03.2030	48,60 3.600,00	
2.04	Vermögensverwaltung	4.500,00		4.500,00	
2.07	DekaBank nachrangige (Tier2) IHS von 2015 (2025) DE000DK0D859	5.000,00	Erwerb 23.10.2015 Laufzeit bis 27.10.2025 3,50%	1.750,00 5.000,00	
2.08	NORDEUTSCHE LANDESBANK -GZNACHR. INH.-SCHV.S1253 V.15(25) DE000NLB1DD3	2.000,00	22.12.2015 bis 22.12.2025 3,50%	70,00 2.000,00	
2.09	BAY.LDSBK. FLR-INH.SCHV. V.17(22/32) DE000BLB42U8	2.000,00	26.07.2017 bis 26.07.2032 - Emittenten- kündigungsrecht in 2022 und 2027 - 1,55%	31,00 2.000,00	
2.91	GELDANLAGE	0,00		0,00	
2.99	Geldmarktkonto	197,00	134.967.900	197,00	
Ertrag aus Kapitalanlagen		324,60		324,60	
3	Umlaufvermögen (incl. flüssige Mittel)	1.631,56	474,60	2.106,16	
31	Geldmarktkonto	647,94	134.967.850	680,40	
32	Geldmarktkonto	983,62	134.967.850	1.425,76	
33	Geldmarktkonto	0,00	134.967.900	0,00	
Ausgaben incl. Mittelverwendung		18.928,56	474,60	19.403,16	
Summe Geldvermögen		18.928,56		19.403,16	

Bürger-Stiftung Ostholstein

Anlage 2 zum Bericht über die Erfüllung des Stiftungszweckes

Vermögensrechnung

2022

	Inhalt	Wertansatz am 01.01.2022	Veränderung	Wertansatz am 31.12.2022	Hinweis
002	Stiftungsfonds Stiftung Sport und Jugend in Ostholstein				
2	Finanzanlagen / Anlagevermögen	10.000,00	0,00	10.000,00	
	Konto-Nr.				
2.03	BAY.LDSBK.IS. 17/30 1,35% Festzins-Anleihe 2017-2030 DE000BLB4XL2	2.500,00	0,00	2.500,00	
	28.03.2017 bis 28.03.2030	1,35%	33,75		
2.05	DekaBank nachrangige (Tier2) IHS von 2015 (2025) DE000DK0D8S9	5.000,00	0,00	5.000,00	
	Erwerb 23.10.2015 Laufzeit bis 27.10.2025	3,50%	175,00		
2.06	Vermögensverwaltung	2.500,00	0,00	2.500,00	
2.91	GELDANLAGE	0,00	0,00	0,00	
2.99	Geldmarktkonto	0,00	0,00	0,00	
	SK Holstein	134.974.054			
Ertrag aus Kapitalanlagen		208,75		208,75	
3	Umlaufvermögen (incl. flüssige Mittel)	1.033,04	208,75	1.241,79	
	Konto-Nr.				
31	Geldmarktkonto	413,17	62,63	475,80	
	SK Holstein	134.974.054			
33	Geldmarktkonto	619,87	146,12	765,99	
	SK Holstein	134.974.054			
Summe Geldvermögen		11.033,04	208,75	11.241,79	
Ausgaben incl. Mittelverwendung				0,00	

Bürger-Stiftung Ostholstein

Anlage 2 zum Bericht über die Erfüllung des Stiftungszweckes

Vermögensrechnung

2022

	Inhalt	Wertansatz am 01.01.2022	Veränderung	Wertansatz am 31.12.2022	Hinweis
003	Stiftungsfonds Stiftung Natur und Umwelt in Ostholstein				
2	Finanzanlagen / Anlagevermögen	10.000,00	0,00	10.000,00	
2.03	BAY.LDSBK.IS. 17/30 1,35% Festzins-Anleihe 2017-2030 DE000BLB4XL2	2.500,00	0,00	2.500,00	
	28.03.2017 bis 28.03.2030		33,75		
2.05	DekaBank nachrangige (Tier2) IHS von 2015 (2025) DE000DK0D859	5.000,00	0,00	5.000,00	
	Erwerb 23.10.2015 Laufzeit bis 27.10.2025		175,00		
2.06	Vermögensverwaltung	2.500,00	0,00	2.500,00	
2.91	GELDANLAGE	0,00	0,00	0,00	
2.99	Geldmarktkonto	0,00	0,00	0,00	
	SK Holstein		134.974.062		
Ertrag aus Kapitalanlagen			208,75		208,75
3	Umlaufvermögen (incl. flüssige Mittel)	1.033,18	208,75	1.241,93	
	Konto-Nr.				
31	Geldmarktkonto	413,31	62,63	475,94	
	SK Holstein				
	RÜCKLAGE				
33	Geldmarktkonto	619,87	146,12	765,99	
	SK Holstein				
Ausgaben incl. Mittelverwendung					0,00
Summe Geldvermögen		11.033,18	208,75	11.241,93	

Stiftung Fehmarn

(Stiftungsfonds der Bürger-Stiftung Ostholstein)

01-06

Anlage 2 zum Bericht über die Erfüllung des Stiftungszweckes

Vermögensrechnung

2022

	Inhalt	Wertansatz am 01.01.2022	Veränderung	Wertansatz am 31.12.2022	Hinweis
006	Stiftungsfonds Stiftung Fehmarn				
2	Finanzanlagen / Anlagevermögen	5.000,00	0,00	5.000,00	
	<i>Konto-Nr.</i>				
2.03	BAY.LDSBK.IS. 17/30 1,35% Festzins-Anleihe 2017-2030 DE000BLB4XL2	1.300,00	0,00	1.300,00	
	28.03.2017 bis 28.03.2030	1,35%			
		700.501.364			
2.05	DekaBank nachrangige (Tier2) IHS von 2015 (2025) DE000DK0D859	2.500,00	0,00	2.500,00	
	Erwerb 23.10.2015 Laufzeit bis 27.10.2025	3,50%			
		700.501.364			
2.06	Vermögensverwaltung	1.200,00	0,00	1.200,00	
2.91	GELDANLAGE	0,00	0,00	0,00	
2.99	Geldmarktkonto		0,00	0,00	
	SK Holstein				
		134.974.112			
Ertrag aus Kapitalanlagen		105,05		105,05	
3	Umlaufvermögen (incl. flüssige Mittel)	378,23	105,05	483,28	
	<i>Konto-Nr.</i>				
31	Geldmarktkonto	204,94	31,52	236,46	
	SK Holstein				
		134.974.112			
33	Geldmarktkonto	173,29	73,53	246,82	
	SK Holstein				
		134.974.112			
Summe Geldvermögen		5.378,23	105,05	5.483,28	
Ausgaben incl. Mittelverwendung				0,00	

Bürger-Stiftung Ostholstein

Anlage 2 zum Bericht über die Erfüllung des Stiftungszweckes

Vermögensrechnung

2022

	Inhalt	Wertansatz am 01.01.2022	Veränderung	Wertansatz am 31.12.2022	Hinweis
007	Stiftungsfonds Stiftung Heiligenhafen-Großenbrode				
2	Finanzanlagen / Anlagevermögen	4.000,00	0,00	4.000,00	
	Konto-Nr.				
2.03	BAY.LDSBK.IS. 17/30 1,35% Festzins-Anleihe 2017-2030 DE000BLB4XL2	1.000,00	13,50 28.03.2017 bis 28.03.2030	1.000,00	
			1,35%		
2.05	DekaBank nachrangige (Tier2) IHS von 2015 (2025) DE000DK0D8S9	2.000,00	70,00 Erwerb 23.10.2015 Laufzeit bis 27.10.2025	2.000,00	
			3,50%		
2.06	Vermögensverwaltung	1.000,00		1.000,00	
2.91	GELDANLAGE	0,00		0,00	
2.99	Geldmarktkonto		134.974.120	0,00	
Ertrag aus Kapitalanlagen		83,50		83,50	
3	Umlaufvermögen (incl. flüssige Mittel)	309,39	83,50	392,89	
	Konto-Nr.				
31	Geldmarktkonto	164,24	25,05	189,29	
	RÜCKLAGE				
33	Geldmarktkonto	145,15	58,45	203,60	
Ausgaben incl. Mittelverwendung				0,00	
Summe Geldvermögen		4.309,39	83,50	4.392,89	

Bürger-Stiftung Ostholstein

Anlage 2 zum Bericht über die Erfüllung des Stiftungszweckes

Vermögensrechnung

2022

	Inhalt	Wertansatz am 01.01.2022	Veränderung	Wertansatz am 31.12.2022	Hinweis
009	Stiftungsfonds Stiftung Region Oldenburg				
2	Finanzanlagen / Anlagevermögen	7.000,00	0,00	7.000,00	
	<i>Konto-Nr.</i>				
2.03	BAY.LDSBK.IS. 17/30 1,35% Festzins-Anleihe 2017-2030 DE000BLB4XL2	1.800,00	0,00	1.800,00	
	28.03.2017 bis 28.03.2030			24,30	
	1,35%			0,00	
2.05	DekaBank nachrangige (Tier2) IHS von 2015 (2025) DE000DK0D8S9	3.500,00	0,00	3.500,00	
	Erwerb 23.10.2015 Laufzeit bis 27.10.2025			122,50	
2.06	Vermögensverwaltung	1.700,00	0,00	1.700,00	
2.91	GELDANLAGE	0,00	0,00	0,00	
2.99	Geldmarktkonto	0,00	0,00	0,00	
	SK Holstein				
	134.974.146				
	Ertrag aus Kapitalanlagen	146,80		146,80	
3	Umlaufvermögen (incl. flüssige Mittel)	543,85	146,80	690,65	
	<i>Konto-Nr.</i>				
31	Geldmarktkonto	289,23	44,04	333,27	
	SK Holstein				
	134.974.146				
33	Geldmarktkonto	254,62	102,76	357,38	
	SK Holstein				
	134.974.146				
	Ausgaben incl. Mittelverwendung			0,00	
	Summe Geldvermögen	7.543,85	146,80	7.690,65	

Bürger-Stiftung Ostholstein

Anlage 2 zum Bericht über die Erfüllung des Stiftungszweckes

Vermögensrechnung

2022

	Inhalt	Wertansatz am 01.01.2022	Veränderung	Wertansatz am 31.12.2022	Hinweis
010	Stiftungsfonds Stiftung Ahrensböök				
2	Finanzanlagen / Anlagevermögen	4.000,00	0,00	4.000,00	
2.03	BAY.LDSBK.IS. 17/30 1,35% Festzins-Anleihe 2017-2030 DE000BLB4XL2	1.000,00	13,50	1.000,00	
2.04		0,00	0,00	0,00	
2.05	DekaBank nachrangige (Tier2) IHS von 2015 (2025) DE000DK0D8S9	2.000,00	70,00	2.000,00	
2.06	Vermögensverwaltung	1.000,00	0,00	1.000,00	
2.91	GELDANLAGE	0,00	0,00	0,00	
2.99	Geldmarktkonto	0,00	0,00	0,00	
Ertrag aus Kapitalanlagen		83,50		83,50	
3	Umlaufvermögen (incl. flüssige Mittel)	309,39	83,50	392,89	
31	Geldmarktkonto	164,24	25,05	189,29	
33	Geldmarktkonto	145,15	58,45	203,60	
Ausgaben incl. Mittelverwendung				0,00	
Summe Geldvermögen		4.309,39	83,50	4.392,89	

Bürger-Stiftung Ostholstein

Anlage 2 zum Bericht über die Erfüllung des Stiftungszweckes

Vermögensrechnung

2022

	Inhalt	Wertansatz am 01.01.2022	Veränderung	Wertansatz am 31.12.2022	Hinweis
012	Stiftungsfonds Stiftung Region Grömitz				
2	Finanzanlagen / Anlagevermögen	4.000,00	0,00	4.000,00	
	Konto-Nr.				
2.03	BAY.LDSBK.IS. 17/30 1,35% Festzins-Anleihe 2017-2030 DE000BLB4XL2	1.000,00	13,50	1.000,00	
	28.03.2017 bis 28.03.2030		1,35%		
2.05	DekaBank nachrangige (Tier2) IHS von 2015 (2025) DE000DK0D8S9	2.000,00	70,00	2.000,00	
	Erwerb 23.10.2015 Laufzeit bis 27.10.2025		3,50%		
2.06	Vermögensverwaltung	1.000,00		1.000,00	
2.91	GELDANLAGE	0,00		0,00	
2.99	Geldmarktkonto	0,00		0,00	
	SK Holstein		134.974.179		
Ertrag aus Kapitalanlagen		83,50			83,50
3	Umlaufvermögen (incl. flüssige Mittel)	309,39	83,50	392,89	
	Konto-Nr.				
31	Geldmarktkonto	164,24	25,05	189,29	
	SK Holstein		134.974.179		
33	Geldmarktkonto	145,15	58,45	203,60	
	SK Holstein		134.974.179		
Ausgaben incl. Mittelverwendung					0,00
Summe Geldvermögen		4.309,39	83,50	4.392,89	

Bürger-Stiftung Ostholstein

Anlage 2 zum Bericht über die Erfüllung des Stiftungszweckes

Vermögensrechnung

2022

	Inhalt	Wertansatz am 01.01.2022	Veränderung	Wertansatz am 31.12.2022	Hinweis
013	Stiftungsfonds Stiftung Region Lensahn				
2	Finanzanlagen / Anlagevermögen	4.000,00	0,00	4.000,00	
	Konto-Nr.				
2.03	BAY.LDSBK.IS. 17/30 1.35% Festzins-Anleihe 2017-2030 DE000BLB4XL2	1.000,00	13,50	1.000,00	
	28.03.2017 bis 28.03.2030		1,35%		
2.05	DekaBank nachrangige (Tier2) IHS von 2015 (2025) DE000DK0D859	2.000,00	70,00	2.000,00	
	Erwerb 23.10.2015 Laufzeit bis 27.10.2025		3,50%		
2.06	Vermögensverwaltung	1.000,00		1.000,00	
2.91	GELDANLAGE	0,00		0,00	
2.99	Geldmarktkonto	0,00		0,00	
	SK Holstein		134.974.187		
Ertrag aus Kapitalanlagen		83,50		83,50	
3	Umlaufvermögen (incl. flüssige Mittel)	309,39	83,50	392,89	
	Konto-Nr.				
31	Geldmarktkonto	164,24	25,05	189,29	
	SK Holstein				
	RÜCKLAGE				
	134.974.187				
33	Geldmarktkonto	145,15	58,45	203,60	
	SK Holstein				
	134.974.187				
Summe Geldvermögen		4.309,39	83,50	4.392,89	
					0,00

Bürger-Stiftung Ostholstein

Anlage 2 zum Bericht über die Erfüllung des Stiftungszweckes

Vermögensrechnung

2022

	Inhalt	Wertansatz am 01.01.2022	Veränderung	Wertansatz am 31.12.2022	Hinweis
015	Stiftungsfonds Stiftung Scharbeutz				
2	Finanzanlagen / Anlagevermögen	4.000,00	0,00	4.000,00	
2.03	BAY.LDSBK.IS. 17/30 1,35% Festzins-Anleihe 2017-2030 DE000BLB4XL2	1.000,00	0,00	1.000,00	
	28.03.2017 bis 28.03.2030	13,50			
	1,35%	700.501.364			
2.05	DekaBank nachrangige (Tier2) IHS von 2015 (2025) DE000DK0D8S9	2.000,00	0,00	2.000,00	
	Erwerb 23.10.2015 Laufzeit bis 27.10.2025	70,00			
2.06	Vermögensverwaltung	1.000,00	0,00	1.000,00	
2.91	GELDANLAGE	0,00	0,00	0,00	
2.99	Geldmarktkonto	0,00	0,00	0,00	
	SK Holstein	134.974.203			
Ertrag aus Kapitalanlagen		83,50			83,50
3	Umlaufvermögen (incl. flüssige Mittel)	309,39	83,50	392,89	
31	Geldmarktkonto	164,24	25,05	189,29	
	SK Holstein				
	RÜCKLAGE				
	134.974.203				
33	Geldmarktkonto	145,15	58,45	203,60	
	SK Holstein				
	134.974.203				
Summe Geldvermögen		4.309,39	83,50	4.392,89	
					0,00

Bürger-Stiftung Ostholstein

Anlage 2 zum Bericht über die Erfüllung des Stiftungszweckes

Vermögensrechnung

2022

	Inhalt	Wertansatz am 01.01.2022	Veränderung	Wertansatz am 31.12.2022	Hinweis
016	Stiftungsfonds				
	Stiftung Timmendorfer Strand				
2	Finanzanlagen / Anlagevermögen	4.000,00	0,00	4.000,00	
2.03	BAY.LDSBK.IS. 17/30 1,35% Festzins-Anleihe 2017-2030 DE000BLB4XL2	1.000,00	0,00	1.000,00	
	28.03.2017 bis 28.03.2030	1,35%		13,50	
2.05	DekaBank nachrangige (Tier2) IHS von 2015 (2025) DE000DK0D8S9	2.000,00	0,00	2.000,00	
	Erwerb 23.10.2015 Laufzeit bis 27.10.2025	3,50%		70,00	
2.06	Vermögensverwaltung	1.000,00	0,00	1.000,00	
2.91	GELDANLAGE	0,00	0,00	0,00	
2.99	Geldmarktkonto	0,00	0,00	0,00	
	SK Holstein				
	134.974.229				
Ertrag aus Kapitalanlagen		83,50			83,50
3	Umlaufvermögen (incl. flüssige Mittel)	309,39	83,50	392,89	
31	Geldmarktkonto	164,24	25,05	189,29	
	SK Holstein				
	134.974.229				
33	Geldmarktkonto	145,15	58,45	203,60	
	SK Holstein				
	134.974.229				
	RÜCKLAGE				
	SK Holstein				
	134.974.229				
Summe Geldvermögen		4.309,39	83,50	4.392,89	0,00

Bürger-Stiftung Ostholstein

Anlage 2 zum Bericht über die Erfüllung des Stiftungszweckes

Vermögensrechnung

2022

	Inhalt		Wertansatz am 01.01.2022	Veränderung	Wertansatz am 31.12.2022	Hinweis
017	Stiftungsfonds Bürgerstiftung Bad Schwartau					
2	Finanzanlagen / Anlagevermögen		143.758,44	10.100,00	153.858,44	
2.01	DEKA-STIFTUNGEN BALANCE DE0005896864	177 Stück	141,60	0,00	10.034,13	
2.02	1,75 % BAYERISCHE LANDESBANK NACHRANG IHS V.18(28) DE000BLB6TV4	10.000,00 17.10.2018 bis 17.10.2028 - kein Kündigungsrecht des Emittenten -	175,00	0,00	10.000,00	
2.03	BAY.LDSBK FLR-INH.SCHV. V.17(22/32) DE000BLB42U8	5.000,00 26.07.2017 bis 26.07.2032 - Emittenten- kündigungsrecht in 2022 und 2027 -	77,50	0,00	5.000,00	
2.04	Zinszahlung jew. für 12 Monate					
2.04	Vermögensverwaltung		85.500,00	0,00	85.500,00	
2.05	NORDEUTSCHE LANDESBANK -GZNACHR. INH.-SCHV.S1253 V.15(25) DE000NLB1DD3	10.000,00 22.12.2015 bis 22.12.2025	350,00	0,00	10.000,00	
2.06	NORD/LB Nachrangdarlehen 2016 DE000NLB8K69	10.000,00 30.03.2016 bis 30.03.2026	350,00	0,00	10.000,00	

Bürger-Stiftung Ostholstein

Anlage 2 zum Bericht über die Erfüllung des Stiftungszweckes

Vermögensrechnung

2022

	Inhalt		Wertansatz am 01.01.2022	Veränderung	Wertansatz am 31.12.2022	Hinweis				
017	Stiftungsfonds Bürgerstiftung Bad Schwartau									
2.12	NORDLB NACHR. 01 13/23 DE000NLB2HC4	4.000,00	02.10.2013 bis 02.10.2023	4,75%	700.501.364	190,00	4.000,00	0,00	4.000,00	
2.13	LB Hessen-Thüringen GZ NachrangIHS 14/24 DE000HLB1KN5	4.000,00	19.11.2014 bis 19.11.2024	2,50%	700.501.364	100,00	4.000,00	0,00	4.000,00	
2.14	BAY.LDSBK.IS. 17/30 1,35% Festzins-Anleihe 2017-2030 DE000BLB4XL2	1.500,00	28.03.2017 bis 28.03.2030	1,35%	700.501.364	20,25	1.500,00	0,00	1.500,00	
2.15	NORD/LB Kombianleihe 03/17 DE000NLB0ND4	2.000,00	21.06.2017 - bis 21.06.2018 ... 1,50% - danach 12-Monats- Euribor	1,50%	700.501.364	20,28	2.000,00	0,00	2.000,00	
2.16	NORDDEUTSCHE Landesbank- GZ EO-IHS 22/26 DE000NLB3185	22.000,00	09.12.2022 bis 09.12.2026	3,10%	700.501.364		0,00	10.000,00	10.000,00	
2.17	Nordlux Pro Fondsmanagement - BüSt- Fonds LU0945096450	11,00	Stück	2,00	700.501.364	27,50	1.130,80	0,00	1.130,80	
2.18	BAYERISCHE LANDESBANK NACHRANG IHS V.21(31) DE000BLB9PA0	400,00	12.05.2021 bis 12.05.2022	1,82%	700.501.364	7,28	400,00	0,00	400,00	
2.91	GELDANLAGE						0,00	0,00	0,00	
2.99	Geldmarktkonto	SK Holstein			134.974.872		193,51	100,00	293,51	

Bürger-Stiftung Ostholstein

Anlage 2 zum Bericht über die Erfüllung des Stiftungszweckes

Vermögensrechnung

2022

	Inhalt	Wertansatz am 01.01.2022	Veränderung	Wertansatz am 31.12.2022	Hinweis
017	Stiftungsfonds Bürgerstiftung Bad Schwartau				
	Ertrag aus Kapitalanlagen				
		1.459,41			9.575,01
3	Umlaufvermögen (incl. flüssige Mittel)	33.926,42	2.455,94	36.382,36	
	Konto-Nr.				
31	Geldmarktkonto SK Holstein	6.721,25	957,50	7.678,75	
	RÜCKLAGE				
32	Geldmarktkonto SK Holstein	9.501,20	3.024,59	12.525,79	
	Ertragskonto Wohnung				
33	Geldmarktkonto SK Holstein	17.703,97	-1.526,15	16.177,82	
	Summe Geldvermögen	177.684,86	12.555,94	190.240,80	9.544,07

Bürger-Stiftung Ostholstein

Anlage 2 zum Bericht über die Erfüllung des Stiftungszweckes

Vermögensrechnung

2022

	Inhalt	Wertansatz am 01.01.2022	Veränderung	Wertansatz am 31.12.2022	Hinweis
018	Stiftungsfonds ATSV-Stiftung				
2	Finanzanlagen / Anlagevermögen	199.359,45	26.994,69	226.354,14	
2.01	BAY.LDSBK.I.S. 17/30 1,35% Festzins-Anleihe 2017-2030 DE000BLB4XL2	4.000,00	1,35%	4.000,00	
			28.03.2017 bis 28.03.2030	54,00	
2.02	BAYERISCHE LANDESBANK NACHRANG IHS V.21(31) DE000BLB9PA0	11.900,00	1,82%	11.900,00	
			12.05.2021 bis 12.05.2022	216,58	
2.03	Vermögensverwaltung	64.000,00		64.000,00	
2.04	NUKDEULISCHE Landesbank- GZ FO-IHS 27/26	22.000,00	3,10%	0,00	
			09.12.2022 bis 09.12.2026	15.000,00	
2.05	NORDBL NACHR. 01 13/23 DE000NLB2HC4	5.000,00	4,75%	5.000,00	
			02.10.2013 bis 02.10.2023	237,50	
2.06	LB.HESS.-THR.IS.13/23 DE000HLB02N4	3.000,00	4,00%	3.000,00	
			06.11.2013 bis 06.11.2023	120,00	
2.07	LB Hessen-Thüringen GZ Nachrang IHS 14/24 DE000HLB1KN5	5.000,00	2,50%	5.000,00	
			19.11.2014 bis 19.11.2024	125,00	
2.08	NORDBL GELDM.FRN 19/15 DE000NLB2K99	5.000,00	1,00%	5.000,00	
	Zinszahlung jew. für 3 Monate Mindestzins 1,00 % p.a. ; Maximalzins 3,75% p.a.	5.000,00		5.000,00	
			26.08.2015 bis 26.08.2030	50,97	

Bürger-Stiftung Ostholstein

Anlage 2 zum Bericht über die Erfüllung des Stiftungszweckes

Vermögensrechnung

2022

	Inhalt	Wertansatz am 01.01.2022	Veränderung	Wertansatz am 31.12.2022	Hinweis					
018	Stiftungsfonds ATSV-Stiftung									
2.09	NORDLB GELDM.FRN 20/15 DE000NLB8F25 Zinszahlung jew. für 3 Monate Mindestzins 0,75 % p.a.; Maximalzins 1,75% p.a.	5.000,00	10.08.2015 bis 10.08.2022	0,75%	700.501.364	38,02	5.000,00	0,00	5.000,00	
2.10	DekaBank nachrangige (Tier2) IHS von 2015 (2025) DE000DK0D8S9	10.000,00	Erwerb 23.10.2015 Laufzeit bis 27.10.2025	3,50%	700.501.364	350,00	10.000,00	0,00	10.000,00	
2.11	NORDEUTSCHE LANDESBANK -GZNACHR. INH.-SCHV.S1253 V.15(25) DE000NLB1DD3	11.000,00	22.12.2015 bis 22.12.2025	3,50%	700.501.364	385,00	11.000,00	0,00	11.000,00	
2.12	NORD/LB Nachrangianleihe 2016 DE000NLB8K69	10.000,00	30.03.2016 bis 30.03.2026	3,50%	700.501.364	350,00	10.000,00	0,00	10.000,00	
2.15	NORD/LB Kombianleihe 03/17 DE000NLB0ND4	2.000,00	21.06.2017 - bis 21.06.2018 ... 1,50% - danach 12-Monats- Euribor - Mindestzins 1,00 % - Maximalzins 3,25 % bis 21.06.2017	1,50%	700.501.364	20,28	2.000,00	0,00	2.000,00	
2.17	BAY.LDSBK. FLR-INH.SCHV. V.17(22/32) DE000BLB42U8 Zinszahlung jew. für 12 Monate	1.500,00	26.07.2017 bis 26.07.2032 - Emittenten- kündigungsrecht in 2022 und 2027 -	1,55%	700.501.364	23,25	1.500,00	0,00	1.500,00	
2.18	Nordlux Pro Fondsmanagement - BüSt- Fonds LU0945096450	388.2378	Stück	2,00	700.501.364	970,60	38.018,40	0,00	38.018,40	

Bürger-Stiftung Ostholstein

Anlage 2 zum Bericht über die Erfüllung des Stiftungszweckes

Vermögensrechnung

2022

	Inhalt	Wertansatz am 01.01.2022	Veränderung	Wertansatz am 31.12.2022	Hinweis
018	Stiftungsfonds ATSV-Stiftung				
2.19	1,75 % BAYERISCHE LANDESBANK NACHRANG IHS V.18(28) DE000BLB6TV4	10.000,00	0,00	10.000,00	
	17.10.2018 bis 17.10.2028 - kein Kündigungsrecht des Emittenten -	175,00			
2.91	GELDANLAGE	0,00	0,00	0,00	
2.99	Geldmarktkonto SK Holstein	13.941,05	11.994,69	25.935,74	
Ertrag aus Kapitalanlagen		3.116,20			3.116,20
3	Umlaufvermögen (incl. flüssige Mittel)	5.319,42	116,20	5.435,62	
31	Geldmarktkonto SK Holstein	3.035,25	311,62	3.346,87	
	RÜCKLAGE				
33	Geldmarktkonto SK Holstein	2.284,17	-195,42	2.088,75	
Summe Geldvermögen		204.678,87	27.110,89	231.789,76	
				Ausgaben incl. Mittelverwendung	3.000,00

Bürger-Stiftung Ostholstein

Anlage 2 zum Bericht über die Erfüllung des Stiftungszweckes

Vermögensrechnung

2022

	Inhalt	Wertansatz am 01.01.2022	Veränderung	Wertansatz am 31.12.2022	Hinweis
019	Stiftungsfonds				
	Hannelore Kuhlmann Stiftung				
2	Finanzanlagen / Anlagevermögen	40.000,00	0,00	40.000,00	
	<i>Konto-Nr.</i>				
2.01	DEKA-STIFTUNGEN BALANCE DE0005896864	355	1,00	284,00	
			Stück		
2.03	NORDLB GELDM.FRN 19/15 DE000NLB2K99	2.500,00	1,00%	25,49	
	Zinszahlung jew. für 3 Monate		26.08.2015 bis 26.08.2030		
	Mindestzins 1,00 % p.a. ; Maximalzins 3,75% p.a.				
2.04	NORDLB GELDM.FRN 20/15 DE000NLB8F25	2.500,00	0,75%	19,01	
	Zinszahlung jew. für 3 Monate		10.08.2015 bis 10.08.2022		
	Mindestzins 0,75 % p.a. ; Maximalzins 1,75% p.a.				
2.05	DekaBank nachrangige (Tier2) IHS von 2015 (2025) DE000DK0D8S9	2.000,00	3,50%	70,00	
			Erwerb 23.10.2015 Laufzeit bis 27.10.2025		
2.06	NORRDEUTSCHE LANDESBANK -GZNACHR. INH.-SCHV.S1253 V.15(25) DE000NLB1DD3	2.000,00	3,50%	70,00	
			22.12.2015 bis 22.12.2025		
2.07	NORD/LB Nachrangianleihe 2016 DE000NLB8K69	5.000,00	3,50%	175,00	
			30.03.2016 bis 30.03.2026		

Bürger-Stiftung Ostholstein

Anlage 2 zum Bericht über die Erfüllung des Stiftungszweckes

Vermögensrechnung

2022

	Inhalt	Wertansatz am 01.01.2022	Veränderung	Wertansatz am 31.12.2022	Hinweis
019	Stiftungsfonds				
	Hannelore Kuhlmann Stiftung				
2.10	BAY.LDSBK.IS. 17/30 1,35% Festzins-Anleihe 2017-2030 DE000BLB4XL2	300,00	0,00	300,00	
	28.03.2017 bis 28.03.2030		4,05		
	1,35%		700.501.364		
2.11	1,75 % BAYERISCHE LANDESBANK NACHRANG IHS V.18(28) DE000BLB6TV4	1.000,00	0,00	1.000,00	
	17.10.2018 bis 17.10.2028 - kein Kündigungsrecht des Emittenten -		17,50		
2.12	Vermögensverwaltung	4.500,00	0,00	4.500,00	
2.91	GELDANLAGE	0,00	0,00	0,00	
2.99	Geldmarktkonto	SK Holstein	134.982.198	32,45	
	Ertrag aus Kapitalanlagen		665,05		665,05
3	Umlaufvermögen (incl. flüssige Mittel)				
			665,05	5.098,75	
31	Geldmarktkonto	SK Holstein	134.982.198	1.068,02	
			RÜCKLAGE		
33	Geldmarktkonto	SK Holstein	134.982.198	4.030,73	
	Ausgaben incl. Mittelverwendung				0,00
			665,05	45.098,75	
Summe Geldvermögen		44.433,70			

Bürger-Stiftung Ostholstein

Anlage 2 zum Bericht über die Erfüllung des Stiftungszweckes

Vermögensrechnung

2022

	Inhalt	Wertansatz am 01.01.2022	Veränderung	Wertansatz am 31.12.2022	Hinweis
020	Stiftungsfonds Bürgerstiftung Eutin				
2	Finanzanlagen / Anlagevermögen	58.797,80	500,00	59.297,80	
2.01	NORD/LB Nachranganleihe 2016 DE000NLB8K69	5.000,00 30.03.2016 bis 30.03.2026	3,50%	700.501.364 175,00	5.000,00
2.02	NORDLB NACHR. 01.13/23 DE000NLB2HC4	7.000,00 02.10.2013 bis 02.10.2023	4,75%	700.501.364 332,50	7.000,00
2.03	LB Hessen-Thüringen GZ Nachrang IHS 14/24 DE000HLB1KN5	6.000,00 19.11.2014 bis 19.11.2024	2,50%	700.501.364 150,00	6.000,00
2.04	BAYERISCHE LANDESBANK NACHRANG IHS V.21(31) DE000BLB9PA0	500,00 12.05.2021 bis 12.05.2022	1,82%	700.501.364 9,10	500,00
2.05	DekaBank nachrangige (Tier2) IHS von 2015 (2025) DE000DK0D8S9	12.000,00 Erwerb 23.10.2015 Laufzeit bis 27.10.2025	3,50%	700.501.364 420,00	12.000,00
2.06	NORRDEUTSCHE LANDESBANK -GZNACHR. INH.-SCHV.S1253 V.15(25) DE000NLB1DD3	5.000,00 22.12.2015 bis 22.12.2025	3,50%	700.501.364 175,00	5.000,00
2.07	NORRDEUTSCHE Landesbank-GZ EO-IHS 22/26 DE000NLB3185	22.000,00 09.12.2022 bis 09.12.2026	3,10%	700.501.364	1.000,00

Bürger-Stiftung Ostholstein

Anlage 2 zum Bericht über die Erfüllung des Stiftungszweckes

Vermögensrechnung

2022

	Inhalt	Wertansatz am 01.01.2022	Veränderung	Wertansatz am 31.12.2022	Hinweis
020	Stiftungsfonds Bürgerstiftung Eutin				
2.11	BAY.LDSBK.JS. 17/30 1,35% Festzins-Anleihe 2017-2030 DE000BLB4XL2	4.200,00	0,00	4.200,00	
2.15	Vermögensverwaltung	18.500,00	0,00	18.500,00	
2.91	GELDANLAGE	500,00	-500,00	0,00	
2.99	Geldmarktkonto	97,80	0,00	97,80	
	Ertrag aus Kapitalanlagen	1.341,25			1.341,25
3	Umlaufvermögen (incl. flüssige Mittel)	14.743,86	-5.713,29	9.030,57	
31	Geldmarktkonto	1.974,86	402,38	2.377,24	
33	Geldmarktkonto	12.769,00	-6.115,67	6.653,33	
	Ausgaben incl. Mittelverwendung				10.964,54
Summe Geldvermögen		73.541,66	-5.213,29	68.328,37	

Bürger-Stiftung Ostholstein

Anlage 2 zum Bericht über die Erfüllung des Stiftungszweckes

Vermögensrechnung

2022

	Inhalt	Wertansatz am 01.01.2022	Veränderung	Wertansatz am 31.12.2022	Hinweis
021	Stiftungsfonds				
	Stiftung Kinderherz Timmendorfer Strand				
2	Finanzanlagen / Anlagevermögen	14.010,50	0,00	14.010,50	
	<i>Konto-Nr.</i>				
	NORDLB GELDM.FRN 19/15				
	DE000NLB2K99				
2.02	Zinszahlung jew. für 3 Monate	1.000,00	1,00%	700.501.364	10,20
	Mindestzins 1,00 % p.a. ; Maximalzins 3,75% p.a.				26.08.2015 bis 26.08.2030
2.03	DEKA-STIFTUNGEN BALANCE	90	1,00	700.501.364	72,00
	DE0005896864				
2.04	NORDLB NACHR. 01 13/23	3.000,00	4,75%	700.501.364	142,50
	DE000NLB2HC4				02.10.2013 bis 02.10.2023
	NORDLB GELDM.FRN 20/15				
	DE000NLB8F25				
2.05	Zinszahlung jew. für 3 Monate	1.000,00	0,75%	700.501.364	7,62
	Mindestzins 0,75 % p.a. ; Maximalzins 1,75% p.a.				10.08.2015 bis 10.08.2022
2.06	NORD/LB Nachranganleihe 2016	2.000,00	3,50%	700.501.364	70,00
	DE000NLB8K69				30.03.2016 bis 30.03.2026

Bürger-Stiftung Ostholstein

Anlage 2 zum Bericht über die Erfüllung des Stiftungszweckes

Vermögensrechnung

2022

	Inhalt	Wertansatz am 01.01.2022	Veränderung	Wertansatz am 31.12.2022	Hinweis
021	Stiftungsfonds				
	Stiftung Kinderherz Timmendorfer Strand				
2.09	Vermögensverwaltung 1.800,00	1.800,00	0,00	1.800,00	
2.91	GELDANLAGE	0,00	0,00	0,00	
2.99	Geldmarktkonto SK Holstein 135.856.052	94,00	0,00	94,00	
	Ertrag aus Kapitalanlagen	302,32		302,32	
3	Umlaufvermögen (incl. flüssige Mittel)	3.174,39	302,32	3.476,71	
31	Geldmarktkonto SK Holstein RÜCKLAGE	308,87	90,70	399,57	
33	Geldmarktkonto SK Holstein	2.865,52	211,62	3.077,14	
	Ausgaben incl. Mittelverwendung			0,00	
Summe Geldvermögen		17.184,89	302,32	17.487,21	

Bürger-Stiftung Ostholstein

Anlage 2 zum Bericht über die Erfüllung des Stiftungszweckes

Vermögensrechnung

2022

	Inhalt	Wertansatz am 01.01.2022	Veränderung	Wertansatz am 31.12.2022	Hinweis
022	Stiftungsfonds				
	Segler-Stiftung Malente				
2	Finanzanlagen / Anlagevermögen	13.380,00	1.270,00	14.650,00	
	<i>Konto-Nr.</i>				
2.01	BAYERISCHE LANDESBANK NACHRANG IHS V.21(31) DE000BLB9PA0	1.100,00	1,82%	700.501.364	20,02
			12.05.2021 bis 12.05.2022		
2.02	NORDLB NACHR. 01 13/23 DE000NLB2HC4	1.000,00	4,75%	700.501.364	47,50
			02.10.2013 bis 02.10.2023		
2.03	LB Hessen-Thüringen GZ NachrangIHS 14/24 DE000HLB1KN5	1.000,00	2,50%	700.501.364	25,00
			19.11.2014 bis 19.11.2024		
2.04	NORDLB GELDM.FRN 19/15 DE000NLB2K99 Zinszahlung jew. für 3 Monate Mindestzins 1,00 % p.a. ; Maximalzins 3,75% p.a.	1.000,00	1,00%	700.501.364	10,20
			26.08.2015 bis 26.08.2030		
2.05	NORDLB GELDM.FRN 20/15 DE000NLB8F25 Zinszahlung jew. für 3 Monate Mindestzins 0,75 % p.a. ; Maximalzins 1,75% p.a.	1.000,00	0,75%	700.501.364	7,62
			10.08.2015 bis 10.08.2022		

Bürger-Stiftung Ostholstein

Anlage 2 zum Bericht über die Erfüllung des Stiftungszweckes

Vermögensrechnung

2022

	Inhalt		Wertansatz am 01.01.2022	Veränderung	Wertansatz am 31.12.2022	Hinweis
022	Stiftungsfonds					
	Segler-Stiftung Malente					
2.06	DekaBank nachrangige (Tier2) IHS von 2015 (2025) DE000DK0D859	1.000,00	Erwerb 23.10.2015 Laufzeit bis 27.10.2025	35,00	1.000,00	
2.07	BAY.LDSBK.IS. 17/30 1,35% Festzins-Anleihe 2017-2030 DE000BLB4XL2	1.200,00	28.03.2017 bis 28.03.2030	6,75	1.200,00	
2.08	1,75 % BAYERISCHE LANDESBANK NACHRANG IHS V.18(28) DE000BLB6TV4	2.000,00	17.10.2018 bis 17.10.2028 - kein Kündigungsrecht des Emittenten -	35,00	2.000,00	
2.09	NORRDEUTSCHE Landesbank- GZ EO-IHS 22/26 DE000NLB3185	22.000,00	09.12.2022 bis 09.12.2026		2.000,00	
2.10	Vermögensverwaltung	3.000,00			3.000,00	
2.91	GELDANLAGE				0,00	
2.99	Geldmarktkonto	SK Holstein		179.014.725	350,00	
Ertrag aus Kapitalanlagen				187,09		187,09
3	Umlaufvermögen (incl. flüssige Mittel)				2.651,65	
31	Geldmarktkonto	SK Holstein	RÜCKLAGE	179.014.725	187,09	2.838,74
33	Geldmarktkonto	SK Holstein		179.014.725	168,38	2.662,61
Ausgaben incl. Mittelverwendung						0,00
Summe Geldvermögen				16.031,65	1.457,09	17.488,74

Bürger-Stiftung Ostholstein

Anlage 2 zum Bericht über die Erfüllung des Stiftungszweckes

Vermögensrechnung

2022

	Inhalt	Wertansatz am 01.01.2022	Veränderung	Wertansatz am 31.12.2022	Hinweis
023	Stiftungsfonds				
	Bürgerstiftung Region Neustadt				
2	Finanzanlagen / Anlagevermögen	42.015,00	0,00	42.015,00	
2.01	Mitgliedschafts-Zertifikat VR Bank Ostholstein Nord - Plön eG Nr. 46649			750,00	
					22,09
2.04	BAY.LDSBK. FLR-INH.SCHV.V.17(22/32) DE000BLB42U8 Zinszahlung jew. für 12 Monate	1.500,00		1.500,00	
					23,25
2.05	DekaBank nachrangige (Tier2) IHS von 2015 (2025) DE000DK0D8S9	5.000,00		5.000,00	
					175,00
2.08	LB Hessen-Thüringen GZ NachrangIHS 14/24 DE000HLB1KN5	4.000,00		4.000,00	
					100,00
2.09	BAY.LDSBK.IS. 17/30 1,35% Festzins-Anleihe 2017-2030 DE000BLB4XL2	6.000,00		6.000,00	
					67,50
2.10	NORD/LB Kombianleihe 03/17 DE000NLB0ND4	2.000,00		2.000,00	
					20,28
2.12	Nordlux Pro Fondsmanagement - BüSt- Fonds LU0945096450	21		2.158,80	
					52,50

Bürger-Stiftung Ostholstein

Anlage 2 zum Bericht über die Erfüllung des Stiftungszweckes

Vermögensrechnung

2022

	Inhalt	Wertansatz am 01.01.2022	Veränderung	Wertansatz am 31.12.2022	Hinweis
023	Stiftungsfonds				
	Bürgerstiftung Region Neustadt				
2.13	Vermögensverwaltung 20.500,00	20.500,00	0,00	20.500,00	
2.91	GELDANLAGE	0,00	0,00	0,00	
2.99	Geldmarktkonto SK Holstein 179.023.775	106,20	0,00	106,20	
	Ertrag aus Kapitalanlagen	460,62			460,62
3	Umlaufvermögen (incl. flüssige Mittel)	2.003,86	460,62	2.464,48	
31	Geldmarktkonto SK Holstein 179.023.775	675,92	46,06	721,98	
32	Girokonto	0,00	0,00	0,00	
33	Geldmarktkonto SK Holstein 179.023.775	1.327,94	414,56	1.742,50	
	Summe Geldvermögen	44.018,86	460,62	44.479,48	
				0,00	

Bürger-Stiftung Ostholstein

Anlage 2 zum Bericht über die Erfüllung des Stiftungszweckes

Vermögensrechnung

2022

	Inhalt	Wertansatz am 01.01.2022	Veränderung	Wertansatz am 31.12.2022	Hinweis
024	Stiftungsfonds				
	Agnes und Hans Gerhard Ramler Stiftung				
2	Finanzanlagen / Anlagevermögen	294.000,00	100,00	294.100,00	
2.01	BAY.LDSBK.IS. 17/30 1,35% Festzins-Anleihe 2017-2030 DE000BLB4XL2	1.500,00	1,35%	1.500,00	
			700.501.364	20,25	
					28.03.2017 bis 28.03.2030
2.02	LB Hessen-Thüringen GZ NachrangIHS 14/24 DE000HLB1KNS	20.000,00	2,50%	20.000,00	
			700.501.364	500,00	
					19.11.2014 bis 19.11.2024
2.03	DEKA-STIFTUNGEN BALANCE DE0005896864	445	1,00	25.280,45	
			700.501.364	356,00	
					Stück
2.04	BAYERISCHE LANDESBANK NACHRANG IHS V.21(31) DE000BLB9PA0	50.000,00	1,82%	50.000,00	
				910,00	
					12.05.2021 bis 12.05.2022
2.05	NORDLB NACHR. 01 13/23 DE000NLB2HC4	8.200,00	4,75%	8.200,00	
			700.501.364	389,50	
					02.10.2013 bis 02.10.2023
2.06	LB.HESS.-THR.IS.13/23 DE000HLB02N4	5.000,00	4,00%	5.000,00	
			700.501.364	200,00	
					06.11.2013 bis 06.11.2023
2.07	NORDLB GELDM.FRN 19/15 DE000NLB2K99 Zinszahlung jew. für 3 Monate Mindestzins 1,00 % p.a. ; Maximalzins 3,75 % p.a.	2.500,00	1,00%	2.500,00	
			700.501.364	25,49	
					26.08.2015 bis 26.08.2030

Bürger-Stiftung Ostholstein

Anlage 2 zum Bericht über die Erfüllung des Stiftungszweckes

Vermögensrechnung

2022

	Inhalt	Wertansatz am 01.01.2022	Veränderung	Wertansatz am 31.12.2022	Hinweis		
024	Stiftungsfonds Agnes und Hans Gerhard Ramler Stiftung						
2.08	NORDLB GELDM.FRN 20/15 DE000NLB8F25 Zinszahlung jew. für 3 Monate Mindestzins 0,75 % p.a. ; Maximalzins 1,75% p.a.	2.500,00	0,75%	700.501.364	19,01	2.500,00	
2.09	DekaBank nachrangige (Tier2) IHS von 2015 (2025) DE000DK0D8S9	2.000,00	Erwerb 23.10.2015 Laufzeit bis 27.10.2025	700.501.364	70,00	2.000,00	
2.10	NORDEUTSCHE LANDESBANK -GZNACHR. INH.-SCHV.S1253 V.15(25) DE000NLB1DD3	10.000,00	22.12.2015 bis 22.12.2025	700.501.364	350,00	10.000,00	
2.11	NORD/LB Nachrangianleihe 2016 DE000NLB8K69	2.000,00	30.03.2016 bis 30.03.2026	700.501.364	70,00	2.000,00	
2.12	Mitgliedschaft Nr. 215244 coop eG, Kiel 2 dividendenberechtigte Zertifikate zu je EUR 50,00	100,00	Erwerb durch Erbschaft in 2022			0,00	100,00
2.15	1,75 % BAYERISCHE LANDESBANK NACHRANG IHS V.18(28) DE000BLB6TV4	20.000,00	17.10.2018 bis 17.10.2028 - kein Kündigungsrecht des Emittenten -	700.501.364	350,00	20.000,00	20.000,00

Bürger-Stiftung Ostholstein

Anlage 2 zum Bericht über die Erfüllung des Stiftungszweckes

Vermögensrechnung

2022

	Inhalt	Wertansatz am 01.01.2022	Veränderung	Wertansatz am 31.12.2022	Hinweis
024	Stiftungsfonds Agnes und Hans Gerhard Ramler Stiftung				
2.16	Vermögensverwaltung 110.000,00	110.000,00	0,00	110.000,00	
2.17	Nordlux Pro Fondsmanagement - BüSt- Fonds 361,9442 Stück 2,00 700.501.364 904,86 LU0945096450	35.000,00	0,00	35.000,00	
2.91	GELDANLAGE	0,00	0,00	0,00	
2.99	Geldmarktkonto SK Holstein 179.016.324	19,55	0,00	19,55	
Ertrag aus Kapitalanlagen		4.165,11			4.165,11
3	Umlaufvermögen (incl. flüssige Mittel)	14.128,36	-10.502,76	3.625,60	
31	Geldmarktkonto SK Holstein	2.399,15	1.249,53	3.648,68	
33	Geldmarktkonto SK Holstein	11.729,21	-11.752,29	-23,08	siehe Hinweis
Ausgaben incl. Mittelverwendung					19.630,37
Summe Geldvermögen		308.128,36	-10.402,76	297.725,60	

Hinweis:

Wegen eines fehlenden Übertrages von der Postbank AG (aus der Abwicklung des Erbfall)es) entsteht hier technisch eine Unterdeckung des Kontosaldos im Umlaufvermögen.

Bürger-Stiftung Ostholstein

Anlage 2 zum Bericht über die Erfüllung des Stiftungszweckes

Vermögensrechnung

2022

	Inhalt		Wertansatz am 01.01.2022	Veränderung	Wertansatz am 31.12.2022	Hinweis
025	Stiftungsfonds My-Stiftung					
2	Finanzanlagen / Anlagevermögen		290.813,04	0,00	290.813,04	
2.01	LB.HESS.-THR.IS.13/23 DE000HLB02N4	10.000,00 06.11.2013 bis 06.11.2023 4,00% 700.501.364	10.000,00	0,00	10.000,00	
2.02	BAY.LDSBK. FLR-INH.SCHV. V.17(22/32) DE000BLB42U8 Zinszahlung jew. für 12 Monate	20.000,00 26.07.2017 bis 26.07.2032 - Emittenten- kündigungsrecht in 2022 und 2027 - 1,55% 700.501.364	20.000,00	0,00	20.000,00	
2.04	DEKA-STIFTUNGEN BALANCE DE0005896864	357 Stück 0,75% 700.501.364	20.256,18	0,00	20.256,18	
2.05	LB Hessen-Thüringen GZ NachrangHS 14/24 DE000HLB1KN5	10.000,00 19.11.2014 bis 19.11.2024 2,50% 700.501.364	10.000,00	0,00	10.000,00	
2.06	Vermögensverwaltung	45.700,00 1,00%	45.700,00	0,00	45.700,00	
2.07	1,75 % BAYERISCHE LANDESBANK NACHRANG IHS V.18(28) DE000BLB6TV4	15.000,00 17.10.2018 bis 17.10.2028 - kein Kündigungsrecht des Emittenten - 1,75% 700.501.364	15.000,00	0,00	15.000,00	
2.10	NORDLB NACHR. 01 13/23 DE000NLB2HC4	40.800,00 02.10.2013 bis 02.10.2023 4,75% 700.501.364	40.800,00	0,00	40.800,00	

Bürger-Stiftung Ostholstein

Anlage 2 zum Bericht über die Erfüllung des Stiftungszweckes

Vermögensrechnung

2022

	Inhalt			Wertansatz am 01.01.2022	Veränderung	Wertansatz am 31.12.2022	Hinweis			
025	Stiftungsfonds My-Stiftung									
2.11	NORDLB GELDM.FRN 19/15 DE000NLB2K99 Zinszahlung jew. für 3 Monate Mindestzins 1,00 % p.a.; Maximalzins 3,75 % p.a.	10.000,00	26.08.2015 bis 26.08.2030	1,00%	700.501.364	101,93	10.000,00	0,00	10.000,00	
2.12	NORDLB GELDM.FRN 20/15 DE000NLB8F25 Zinszahlung jew. für 3 Monate Mindestzins 0,75 % p.a.; Maximalzins 1,75 % p.a.	11.000,00	10.08.2015 bis 10.08.2022	0,75%	700.501.364	83,60	11.000,00	0,00	11.000,00	
2.14	DekaBank nachrangige (Tier2) IHS von 2015 (2025) DE000DK0D8S9	15.000,00	Erwerb 23.10.2015 Laufzeit bis 27.10.2025	3,50%	700.501.364	525,00	15.000,00	0,00	15.000,00	
2.15	NORDEUTSCHE LANDESBANK -GZNACHR. INH.-SCHV.S1253 V.15(25) DE000NLB1DD3	38.000,00	22.12.2015 bis 22.12.2025	3,50%	700.501.364	1.330,00	38.000,00	0,00	38.000,00	
2.16	NORD/LB Nachrangianleihe 2016 DE000NLB8K69	10.000,00	30.03.2016 bis 30.03.2026	3,50%	700.501.364	350,00	10.000,00	0,00	10.000,00	
2.17	BAYERISCHE LANDESBANK NACHRANG IHS V.21(31) DE000BLB9PA0	25.000,00	12.05.2021 bis 12.05.2022	1,82%	700.501.364	364,00	20.000,00	0,00	20.000,00	Kauf 2021 EUR 25.000, davon EUR 5.000 für Rücklage

Bürger-Stiftung Ostholstein

Anlage 2 zum Bericht über die Erfüllung des Stiftungszweckes

Vermögensrechnung

2022

	Inhalt				Wertansatz am 01.01.2022	Veränderung	Wertansatz am 31.12.2022	Hinweis
025	Stiftungsfonds My-Stiftung							
2.19	Nordlux Pro Fondsmanagement - BüSt- Fonds LU0945096450	258,53	Stück	700.501.364	646,32	0,00	25.000,00	
2.91	GELDANLAGE				56,86	0,00	56,86	
2.99	Geldmarktkonto	SK Holstein		179.022.611	56,86	0,00	56,86	
Ertrag aus Kapitalanlagen					AV		AV + UV	6.937,95
3	Umlaufvermögen (incl. flüssige Mittel)				12.480,91	437,95	12.918,86	
31	Geldmarktkonto	SK Holstein	RÜCKLAGE	179.022.611	2.250,60	2.081,39	4.331,99	
32	BAYERISCHE LANDESBANK NACHRANG IHS V.21(31) DE000BLB9PA0		RÜCKLAGE	700.501.364	5.000,00	0,00	5.000,00	
33	Geldmarktkonto	SK Holstein		179.022.611	5.230,31	-1.643,44	3.586,87	
Ertrag aus Kapitalanlagen					UV		Ausgaben incl. Mittelverwendung	6.500,00
Summe Geldvermögen					303.293,95	437,95	303.731,90	

Bürger-Stiftung Ostholstein

Anlage 2 zum Bericht über die Erfüllung des Stiftungszweckes

Vermögensrechnung

2022

	Inhalt	Wertansatz am 01.01.2022	Veränderung	Wertansatz am 31.12.2022	Hinweis
026	Stiftungsfonds				
	Geschwister Schütt-Manhagen Stiftung				
2	Finanzanlagen / Anlagevermögen	50.000,00	0,00	50.000,00	
	<i>Konto-Nr.</i>				
2.01	1,75 % BAYERISCHE LANDESBANK NACHRANG IHS V.18(28) DE000BLB6TV4	5.000,00	0,00	5.000,00	
	17.10.2018 bis 17.10.2028 - kein Kündigungsrecht des Emittenten -			87,50	
2.02		0,00	0,00	0,00	
2.03	BAY. LANDESBANK INH.-SCHV V.12(18) DE000BLB0QX9	5.000,00	0,00	5.000,00	
	05.12.2012 bis 05.06.2018			0,00	
2.04	BAY.LDSBK. FLR-INH.SCHV. V.17(22/32) DE000BLB42U8	20.000,00	0,00	20.000,00	
	Zinszahlung jew. für 12 Monate			310,00	
2.05	Vermögensverwaltung	25.000,00	0,00	25.000,00	
2.91	GELDANLAGE	0,00	0,00	0,00	
2.99	Geldmarktkonto	0,00	0,00	0,00	
	SK Holstein				
	179.015.094				
Ertrag aus Kapitalanlagen		397,50		397,50	397,50
3	Umlaufvermögen (incl. flüssige Mittel)	2.033,06	397,50	2.430,56	
	<i>Konto-Nr.</i>				
31	Geldmarktkonto	1.703,32	39,75	1.743,07	
	SK Holstein				
	179.015.094				
33	Geldmarktkonto	329,74	357,75	687,49	
	SK Holstein				
	179.015.094				
	RÜCKLAGE				
	SK Holstein				
	179.015.094				
Ausgaben incl. Mittelverwendung		0,00		0,00	0,00
Summe Geldvermögen		52.033,06	397,50	52.430,56	

Bürger-Stiftung Ostholstein

Anlage 2 zum Bericht über die Erfüllung des Stiftungszweckes

Vermögensrechnung

2022

	Inhalt	Wertansatz am 01.01.2022	Veränderung	Wertansatz am 31.12.2022	Hinweis
027	Stiftungsfonds				
2	Bürger-Stiftung Gemeinde Ratekau				
	Finanzanlagen / Anlagevermögen	17.192,65	825,00	18.017,65	
2.01	Vermögensverwaltung	5.000,00	0,00	5.000,00	
2.02	BAY.LDSBK.IS. 17/30 1,35% Festzins-Anleihe 2017-2030 DE000BLB4XL2	5.000,00	0,00	5.000,00	
		28.03.2017 bis 28.03.2030	1,35%	700.501.364	67,50
2.03	NORD/LB Kombianleihe 03/17 DE000NLBOND4	2.000,00	0,00	2.000,00	
		21.06.2017 - bis 21.06.2018 ... 1,50% - danach 12-Monats- Euribor - Mindestzins 1,00 % - Maximalzins 3,25 % bis 21.06.2017	1,50%	700.501.364	20,28
2.04		0,00	0,00	0,00	
2.05	BAY.LDSBK. FLR-INH.SCHV. V.17(22/32) DE000BLB42U8 Zinszahlung jew. für 12 Monate	1.500,00	0,00	1.500,00	
		26.07.2017 bis 26.07.2032 - Emittenten- kündigungsrecht in 2022 und 2027 -	1,55%	700.501.364	23,25
2.06	Nordlux Pro Fondsmanagement - BüSt- Fonds LU0945096450	9	0,00	925,20	
		Stück	2,00	700.501.364	22,50
2.07	1,75 % BAYERISCHE LANDESBANK NACHRANG IHS V.18(28) DE000BLB6TV4	2.000,00	0,00	2.000,00	
		17.10.2018 bis 17.10.2028 - kein Kündigungsrecht des Emittenten -	1,75%	700.501.364	35,00

Bürger-Stiftung Ostholstein

Anlage 2 zum Bericht über die Erfüllung des Stiftungszweckes

Vermögensrechnung

2022

	Inhalt	Wertansatz am 01.01.2022	Veränderung	Wertansatz am 31.12.2022	Hinweis
027	Stiftungsfonds				
	Bürger-Stiftung Gemeinde Ratekau				
	BAYERISCHE				
2.08	LANDESBANK NACHRANG IHS V.21(31) DE000BLB9PA0	700,00	0,00	700,00	
	12.05.2021 bis 12.05.2022	1,82%			
		700.501.364			
		12,74			
2.91	GELDANLAGE	0,00	0,00	0,00	
2.99	Geldmarktkonto	67,45	825,00	892,45	
	SK Holstein	179.033.741			
		181,27			181,27
3	Umlaufvermögen (incl. flüssige Mittel)	6.358,92	1.841,23	8.200,15	
	Konto-Nr.				
31	Geldmarktkonto	128,11	18,13	146,24	
	SK Holstein	179.033.741			
33	Geldmarktkonto	6.230,81	1.823,10	8.053,91	
	SK Holstein	179.033.741			
		23.551,57	2.666,23	26.217,80	
	Summe Geldvermögen				
		23.551,57	2.666,23	26.217,80	
	Ausgaben incl. Mittelverwendung				1.876,96

Bürger-Stiftung Ostholstein

Anlage 2 zum Bericht über die Erfüllung des Stiftungszweckes

Vermögensrechnung

2022

	Inhalt	Wertansatz am 01.01.2022	Veränderung	Wertansatz am 31.12.2022	Hinweis
028	Stiftungsfonds Kulturstiftung Timmendorfer Strand				
2	Finanzanlagen / Anlagevermögen	40.000,00	0,00	40.000,00	
2.01	DekaBank nachrangige (Tier2) IHS von 2015 (2025) DE000DK0D8S9	15.000,00	0,00	15.000,00	
	Erwerb 23.10.2015 Laufzeit bis 27.10.2025	525,00			
	3,50%	700.501.364			
2.02	NORDEUTSCHE LANDESBANK -GZNACHR. INH.-SCHV.S1253 V.15(25) DE000NLB1DD3	10.000,00	0,00	10.000,00	
	22.12.2015 bis 22.12.2025	350,00			
	3,50%	700.501.364			
2.03	NORD/LB Nachrangianleihe 2016 DE000NLB8K69	5.000,00	0,00	5.000,00	
	30.03.2016 bis 30.03.2026	175,00			
	3,50%	700.501.364			
2.05	LB.HESS.-THR. IS.13/23 DE000HLB02N4	10.000,00	0,00	10.000,00	
	06.11.2013 bis 06.11.2023	400,00			
	4,00%	700.501.364			
2.91	GELDANLAGE	0,00	0,00	0,00	
2.99	Geldmarktkonto	0,00	0,00	0,00	
	SK Holstein	179.039.128			
Ertrag aus Kapitalanlagen		1.450,00			1.450,00
3	Umlaufvermögen (incl. flüssige Mittel)	8.766,33	1.450,00	10.216,33	
31	Geldmarktkonto	1.776,64	435,00	2.211,64	
	SK Holstein				
	RÜCKLAGE				
33	Geldmarktkonto	6.989,69	1.015,00	8.004,69	
	SK Holstein				
Summe Geldvermögen		48.766,33	1.450,00	50.216,33	
Ausgaben incl. Mittelverwendung					0,00

Bürger-Stiftung Ostholstein

	Inhalt		Wertansatz am 01.01.2022	Veränderung	Wertansatz am 31.12.2022	Hinweis
029	Stiftungsfonds Kinder-Stiftung Klvetasch-Rettin					
2	Finanzanlagen / Anlagevermögen		146.100,10	0,00	146.100,10	
2.02	Vermögensverwaltung	100.000,00			100.000,00	
2.04	NORDLB NACHR. 01 13/23 DE00NLB2HC4	7.000,00	02.10.2013 bis 02.10.2023	4,75%	7.000,00	332,50
2.05	BAY.LDSBK.IS. 17/30 1,35% Festzins-Anleihe 2017-2030 DE00BLB4XL2	1.100,00	28.03.2017 bis 28.03.2030	1,35%	1.100,00	14,85
2.06	1,75 % BAYERISCHE LANDESBANK NACHRANG IHS V.18(28) DE00BLB6TV4	10.000,00	17.10.2018 bis 17.10.2028 - kein Kündigungsrecht des Emittenten -	1,75%	10.000,00	175,00
2.07					0,00	0,00
2.08	LB Hessen-Thüringen GZ NachrangIHS 14/24 DE00HLB1KN5	5.000,00	19.11.2014 bis 19.11.2024	2,50%	5.000,00	125,00
2.09	Nordlux Pro Fondsmanagement - BüSt- Fonds LU0945096450	237,8490	Stück	2,00	23.000,00	594,62
2.91	GELDANLAGE				0,00	0,00
2.99	Geldmarktkonto	SK Holstein			0,10	0,10
Ertrag aus Kapitalanlagen			1.241,97			1.241,97
3	Umlaufvermögen (incl. flüssige Mittel)		30.586,23	1.241,97	31.828,20	
31	Geldmarktkonto	SK Holstein			124,20	3.532,84
33	Geldmarktkonto	SK Holstein			1.117,77	28.295,36
Ausgaben incl. Mittelverwendung			176.686,33	1.241,97	177.928,30	0,00
Summe Geldvermögen						

Bürger-Stiftung Ostholstein

Anlage 2 zum Bericht über die Erfüllung des Stiftungszweckes

Vermögensrechnung

2022

	Inhalt	Wertansatz am 01.01.2022	Veränderung	Wertansatz am 31.12.2022	Hinweis
030	Stiftungsfonds				
	Bernard-Stiftung				
2	Finanzanlagen / Anlagevermögen	35.000,00	0,00	35.000,00	
	<i>Konto-Nr.</i>				
2.02	Vermögensverwaltung	10.000,00		10.000,00	
2.03	NORDLB NACHR. 01 13/23 DE000NLB2HC4	5.000,00	4,75% 02.10.2013 bis 02.10.2023	5.000,00	237,50
2.04	LB-HESS.-THR.JS.13/23 DE000HLB02N4	5.000,00	4,00% 06.11.2013 bis 06.11.2023	5.000,00	200,00
2.05	LB Hessen-Thüringen GZ NachrangIHS 14/24 DE000HLB1KN5	5.000,00	2,50% 19.11.2014 bis 19.11.2024	5.000,00	125,00
2.07	NORDLB GELDM.FRN 19/15 DE000NLB2K99 Zinszahlung jew. für 3 Monate Mindestzins 1,00 % p.a. ; Maximalzins 3,75 % p.a.	1.000,00	1,00% 26.08.2015 bis 26.08.2030	1.000,00	10,20
2.08	NORDLB GELDM.FRN 20/15 DE000NLB8F25 Zinszahlung jew. für 3 Monate Mindestzins 0,75 % p.a. ; Maximalzins 1,75 % p.a.	1.000,00	0,75% 10.08.2015 bis 10.08.2022	1.000,00	7,62
2.09	DekaBank nachrangige (Tier2) IHS von 2015 (2025) DE000DK0D8S9	1.000,00	3,50% Erwerb 23.10.2015 Laufzeit bis 27.10.2025	1.000,00	35,00

Bürger-Stiftung Ostholstein

Anlage 2 zum Bericht über die Erfüllung des Stiftungszweckes

Vermögensrechnung

2022

	Inhalt	Wertansatz am 01.01.2022	Veränderung	Wertansatz am 31.12.2022	Hinweis
030	Stiftungsfonds Bernard-Stiftung				
2.10	NORDEUTSCHE LANDESBANK -GZNACHR. INH.-SCHV.S1253 V.1.5(25) DE000NLB1DD3	2.000,00	0,00	2.000,00	
	22.12.2015 bis 22.12.2025	70,00			
	3,50%				
2.11	1,75 % BAYERISCHE LANDESBANK NACHRANG IHS V.18(28) DE000BLB6TV4	5.000,00	0,00	5.000,00	
	17.10.2018 bis 17.10.2028 - kein Kündigungsrecht des Emittenten -	87,50			
2.91	GELDANLAGE	0,00	0,00	0,00	
2.99	Geldmarktkonto SK Holstein	0,00	0,00	0,00	
		179.033.725			
Ertrag aus Kapitalanlagen		772,82			772,82
3	Umlaufvermögen (incl. flüssige Mittel)	8.903,49	-1.227,18	7.676,31	
31	Geldmarktkonto SK Holstein	680,35	77,28	757,63	
	RÜCKLAGE				
	179.033.725				
33	Geldmarktkonto SK Holstein	8.223,14	-1.304,46	6.918,68	
		179.033.725			
Summe Geldvermögen		43.903,49	-1.227,18	42.676,31	2.000,00
Ausgaben incl. Mittelverwendung					

Bürger-Stiftung Ostholstein

Anlage 2 zum Bericht über die Erfüllung des Stiftungszweckes

Vermögensrechnung

2022

	Inhalt	Wertansatz am 01.01.2022	Veränderung	Wertansatz am 31.12.2022	Hinweis
031	Stiftungsfonds MGM-Stiftung				
2	Finanzanlagen / Anlagevermögen	261.926,23	0,00	261.926,23	
2.01	BAY.LDSBK. NACHRANG IHS 20(30) DE000BL8295 Zinszahlung jew. für 12 Monate	0,00	0,00	0,00	
2.02	261.926,23 14.10.2020 bis 14.10.2030 2,02% 700.501.364 5.290,91	261.926,23	0,00	261.926,23	
2.91	GELDANLAGE	0,00	0,00	0,00	
2.99	Geldmarktkonto SK Holstein 179.091.731	0,00	0,00	0,00	
Ertrag aus Kapitalanlagen		AV	5.290,91	AV + UV	6.060,00
Ertrag aus Wohnungen		AV			19.637,16
3	Umlaufvermögen (incl. flüssige Mittel)	60.730,33	-20.066,42	40.663,91	
31	Geldmarktkonto SK Holstein 179.091.731	24.902,50		1.794,19	RÜCKLAGEN
32	BAY.LDSBK. NACHRANG IHS 20(30) DE000BL8295 Zinszahlung jew. für 12 Monate	38.073,77	-23.108,31	38.073,77	RÜCKLAGEN
33	Geldmarktkonto SK Holstein 179.091.731	-2.245,94	3.041,89	795,95	
Ertrag aus Kapitalanlagen		UV	769,09	Ausgaben incl. Mittelverwendung	45.763,58
Summe Geldvermögen		322.656,56	-20.066,42	302.590,14	

Bürger-Stiftung Ostholstein

Anlage 2 zum Bericht über die Erfüllung des Stiftungszweckes

Vermögensrechnung

2022

	Inhalt	Wertansatz am 01.01.2022	Veränderung	Wertansatz am 31.12.2022	Hinweis
032	Stiftungsfonds MGM-Verbrauchsstiftung				
2	Finanzanlagen / Anlagevermögen <i>Konto-Nr.</i>	5.000,00	0,00	5.000,00	
2.01	Vermögensverwaltung 5.000,00	5.000,00	0,00	5.000,00	
2.91	GELDANLAGE	0,00	0,00	0,00	
2.99	Geldmarktkonto SK Holstein 179.097.076	0,00	0,00	0,00	
Ertrag aus Kapitalanlagen		0,00			0,00
3	Umlaufvermögen (incl. flüssige Mittel) <i>Konto-Nr.</i>	0,00	0,00	0,00	
31	Geldmarktkonto SK Holstein RÜCKLAGE 179.097.076	0,00	0,00	0,00	
33	Geldmarktkonto SK Holstein 179.097.076	0,00	0,00	0,00	
Ausgaben incl. Mittelverwendung					0,00
Summe Geldvermögen		5.000,00	0,00	5.000,00	

WAHR

Abgleich mit
Präsentation

Bürger-Stiftung Ostholstein

Anlage 2 zum Bericht über die Erfüllung des Stiftungszweckes

Vermögensrechnung

2022

	Inhalt	Wertansatz am 01.01.2022	Veränderung	Wertansatz am 31.12.2022	Hinweis
034	Stiftungsfonds H.-O.-Hintz-Stiftung				
2	Finanzanlagen / Anlagevermögen	20.000,00	0,00	20.000,00	
	Konto-Nr.				
2.01	Nordlux Pro Fondsmanagement - BüSt- Fonds LU0945096450	192	2,00	700.501.364	480,00
					19.737,60
2.02	BAYERISCHE LANDESBANK NACHRANG IHS V.21(31) DE000BLB9PA0	200,00	1,82%	700.501.364	3,64
					200,00
	12.05.2021 bia 12.05.2022				
2.91	GELDANLAGE	0,00	0,00	0,00	
2.99	Geldmarktkonto	62,40	0,00	62,40	
	SK Holstein				
	134.974.104				
Ertrag aus Kapitalanlagen		483,64			483,64
3	Umlaufvermögen (incl. flüssige Mittel)	2.400,00	483,64	2.883,64	
	Konto-Nr.				
31	Geldmarktkonto	240,00	48,36	288,36	
	SK Holstein				
	134.974.104				
33	Geldmarktkonto	2.160,00	435,28	2.595,28	
	SK Holstein				
	134.974.104				
Ausgaben incl. Mittelverwendung					0,00
Summe Geldvermögen		22.400,00	483,64	22.883,64	

Bürger-Stiftung Ostholstein

Anlage 2 zum Bericht über die Erfüllung des Stiftungszweckes

Vermögensrechnung

2022

	Inhalt	Wertansatz am 01.01.2022	Veränderung	Wertansatz am 31.12.2022	Hinweis
035	Stiftungsfonds				
	Stiftung Lions Club Eutin				
2	Finanzanlagen / Anlagevermögen	16.000,00	0,00	16.000,00	
	<i>Konto-Nr.</i>				
2.01	NORD/LB Nachranganleihe 2016 DE000NLB8K69	5.000,00	3,50% 700.501.364 30.03.2016 bis 30.03.2026	175,00 5.000,00	
2.05	NORDLB NACHR. 01 13/23 DE000NLB2HC4	1.000,00	4,75% 700.501.364 02.10.2013 bis 02.10.2023	47,50 1.000,00	
2.06	LB Hessen-Thüringen GZ NachrangIHS 14/24 DE000HLB1KN5	1.000,00	2,50% 700.501.364 19.11.2014 bis 19.11.2024	25,00 1.000,00	
2.07	BAY.LDSBK.IS. 17/30 1,35% Festzins-Anleihe 2017-2030 DE000BLB4XL2	500,00	1,35% 700.501.364 28.03.2017 bis 28.03.2030	6,75 500,00	
2.08	1,75 % BAYERISCHE LANDESBANK NACHRANG IHS V.18(28) DE000BLB6TV4	2.000,00	1,75% 700.501.364 17.10.2028 - kein Kündigungsrecht des Emittenten -	35,00 2.000,00	
2.09	Vermögensverwaltung	6.500,00		6.500,00	
2.91	GELDANLAGE	0,00	0,00	0,00	
2.99	Geldmarktkonto	SK Holstein	179.101.951	0,00	
Ertrag aus Kapitalanlagen		289,25		289,25	

Bürger-Stiftung Ostholstein

Anlage 2 zum Bericht über die Erfüllung des Stiftungszweckes

Vermögensrechnung

2022

	Inhalt	Wertansatz am 01.01.2022	Veränderung	Wertansatz am 31.12.2022	Hinweis
035	Stiftungsfonds Stiftung Lions Club Eutin				
3	Umlaufvermögen (incl. flüssige Mittel)	424,83	28,93	453,76	
31	Geldmarktkonto SK Holstein	164,51	28,93	193,44	
33	Geldmarktkonto SK Holstein	260,32	0,00	260,32	
Summe Geldvermögen		16.424,83	28,93	16.453,76	
		Ausgaben incl. Mittelverwendung		260,32	

Bürger-Stiftung Ostholstein

Anlage 2 zum Bericht über die Erfüllung des Stiftungszweckes

Vermögensrechnung

2022

	Inhalt	Wertansatz am 01.01.2022	Veränderung	Wertansatz am 31.12.2022	Hinweis
036	Stiftungsfonds				
	Bürgerstiftung Stockelsdorf				
2	Finanzanlagen / Anlagevermögen	13.500,00	0,00	13.500,00	
2.02	NORDLB NACHR. 01 13/23 DE000NLB2HC4	1.000,00	4,75%	1.000,00	47,50
2.03	LB Hessen-Thüringen GZ NachrangIHS 14/24 DE000HLB1KN5	1.000,00	2,50%	1.000,00	25,00
2.05	BAY.LDSBK. FLR-INH.SCHV. V.17(22/32) DE000BLB42U8	500,00	1,55%	500,00	7,75
	Zinszahlung jew. für 12 Monate				
2.06	DekaBank nachrangige (Tier2) IHS von 2015 (2025) DE000DK0D8S9	3.000,00	3,50%	3.000,00	105,00
	aus Zulegung StF 01-011				
2.07	NORD/LB Kombianleihe 03/17 DE000NLB0ND4	2.000,00	1,50%	2.000,00	20,27
	21.06.2017 - bis 21.06.2018 ... 1,50% - danach 12-Monats- Euribor - Mindestzins 1,00 % - Maximalzins 3,25 % bis 21.06.2017				
2.09	1,75 % BAYERISCHE LANDESBANK NACHRANG IHS V.18(28) DE000BLB6TV4	2.000,00	1,75%	2.000,00	35,00
	17.10.2018 bis 17.10.2028 - kein Kündigungsrecht des Emittenten -				

Bürger-Stiftung Ostholstein

Anlage 2 zum Bericht über die Erfüllung des Stiftungszweckes

Vermögensrechnung

2022

	Inhalt	Wertansatz am 01.01.2022	Veränderung	Wertansatz am 31.12.2022	Hinweis
036	Stiftungsfonds Bürgerstiftung Stockelsdorf				
2.10	Vermögensverwaltung 4.000,00	4.000,00	0,00	4.000,00	
2.91	GELDANLAGE	0,00	0,00	0,00	
2.99	Geldmarktkonto SK Holstein 179.162.888	0,00	0,00	0,00	
Ertrag aus Kapitalanlagen		240,52			240,52
3	Umlaufvermögen (incl. flüssige Mittel)	42.088,67	7.625,07	49.713,74	
31	Geldmarktkonto SK Holstein	307,29	24,05	331,34	
33	Geldmarktkonto SK Holstein 179.162.888	41.781,38	7.601,02	49.382,40	
Ausgaben incl. Mittelverwendung					9.076,35
Summe Geldvermögen		55.588,67	7.625,07	63.213,74	

Bürger-Stiftung Ostholstein

Anlage 2 zum Bericht über die Erfüllung des Stiftungszweckes

Vermögensrechnung

2022

	Inhalt	Wertansatz am 01.01.2022	Veränderung	Wertansatz am 31.12.2022	Hinweis
037	Stiftungsfonds GRW-Stiftung				
2	Finanzanlagen / Anlagevermögen	25.000,00	0,00	25.000,00	
	Nordlux Pro Fondsmanagement - BüSt- Fonds LU0945096450	192	2,00	700.501.364	480,00
					Stück
2.02	Vermögensverwaltung	5.000,00		5.000,00	
2.03	BAYERISCHE LANDESBANK NACHRANG IHS V.21(31) DE000BLB9PA0	200,00	1,82%	700.501.364	3,64
					12.05.2021 bia 12.05.2022
2.91	GELDANLAGE	0,00	0,00	0,00	
2.99	Geldmarktkonto			62,40	134.974.138
					SK Holstein
	Ertrag aus Kapitalanlagen		483,64		483,64
3	Umlaufvermögen (incl. flüssige Mittel)	2.400,00	483,64	2.883,64	
					Zinsertrag im Wirtschaftsjahr
31	Geldmarktkonto	240,00	48,36	288,36	134.974.138
					SK Holstein
33	Geldmarktkonto	2.160,00	435,28	2.595,28	134.974.138
					SK Holstein
					RÜCKLAGE
	Ausgaben incl. Mittelverwendung				0,00
	Summe Geldvermögen	27.400,00	483,64	27.883,64	

Bürger-Stiftung Ostholstein

Anlage 2 zum Bericht über die Erfüllung des Stiftungszweckes

Vermögensrechnung

2022

	Inhalt		Wertansatz am 01.01.2022	Veränderung	Wertansatz am 31.12.2022	Hinweis
038	Stiftungsfonds					
	Schenk-Jauernig-Stiftung					
2	Finanzanlagen / Anlagevermögen					
		Konto-Nr.				
2.01	BAYERISCHE LANDESBANK NACHRANG IHS V.21(31) DE000BL99PA0	10.000,00	12.05.2021 bis 12.05.2022	1,82%	700.501.364	182,00
2.02	Vermögensverwaltung					0,00
2.03	UNIIMMO: DEUTSCHLAND INH.-ANTEILE DE0009805507	1.704,00			700.501.364	1.959,60
2.04	UNIIMMO: EUROPA INHABER-ANTEILE DE0009805515	606,00			700.501.364	606,00
2.05	PRIVATFONDS: KONTROLLIERT INHABER-ANTEILE DE000A0RPAM5	193,00			700.501.364	77,20
2.06	UNIIMMO:WOHNEN ZBI INHABER-ANTEILE DE000A2DMV51	212,00			700.501.364	42,40
2.07	PRIVATFONDS: KONSEQUENT PRO INHABER-ANTEILE O.N. LU0493584741	40,00			700.501.364	thesaurierend 4.209,60
2.08	UNIAUSSCHÜTTUNG FCP INHABER-ANT. -NET- A.O.N. LU1390462262	461,00			700.501.364	852,85
					375.000,00	0,00
						375.000,00

Bürger-Stiftung Ostholstein

Anlage 2 zum Bericht über die Erfüllung des Stiftungszweckes

Vermögensrechnung

2022

	Inhalt		Wertansatz am 01.01.2022	Veränderung	Wertansatz am 31.12.2022	Hinweis
038	Stiftungsfonds					
	Schenk-Jauernig-Stiftung					
	UNIRAK NACHHALTIG KONSERVATIV					
2.09	INHABER-ANTEILE -NET- A O.N. LU1572731591	375,00	700.501.364	22,50	44.651,25	44.651,25
2.10	NORDEUTSCHE Landesbank-GZ EO-IHS 22/26 DE00NLB3185	22.000,00	700.501.364	3,10%	0,00	22.000,00
		09.12.2022 bis 09.12.2026				
2.91	GELDANLAGE				0,00	
2.99	Geldmarktkonto	SK Holstein	134.974.161		-22.000,00	41.435,13
			3.742,55			3.742,55
3	Umlaufvermögen (incl. flüssige Mittel)					
			Konto-Nr.	Zinsertrag im Wirtschaftsjahr		
31	Geldmarktkonto	SK Holstein	134.974.161	0,00	1.122,77	2.072,13
		RÜCKLAGE				
33	Geldmarktkonto	SK Holstein	134.974.161		119,78	12.849,30
			Ausgaben incl. Mittelverwendung			2.500,00
Summe Geldvermögen			388.678,88		1.242,55	389.921,43

Bürger-Stiftung Ostholstein

Anlage 2 zum Bericht über die Erfüllung des Stiftungszweckes

Vermögensrechnung

2022

	Inhalt	Wertansatz am 01.01.2022	Veränderung	Wertansatz am 31.12.2022	Hinweis
040	Stiftungsfonds C.K.-Wilck-Stiftung Stockelsdorf				
2	Finanzanlagen / Anlagevermögen <i>Konto-Nr.</i>	350.000,00	-341.870,62	8.129,38	
2.01		0,00	0,00	0,00	
2.91	GELDANLAGE	0,00	0,00	0,00	
2.99	Geldmarktkonto SK Holstein 179.259.841	350.000,00	-341.870,62	8.129,38	
Ertrag aus Kapitalanlagen		0,00			0,00
3	Umlaufvermögen (incl. flüssige Mittel)	0,00	0,00	0,00	
31	Geldmarktkonto SK Holstein RÜCKLAGE 179.259.841	0,00	0,00	0,00	
33	Geldmarktkonto SK Holstein 179.259.841	0,00	0,00	0,00	
Summe Geldvermögen		350.000,00	-341.870,62	8.129,38	
Ausgaben incl. Mittelverwendung					591.870,62

Anlage 3

Komprimierte Gesamtübersicht zu Einnahmen und Ausgaben sowie Geldvermögen 2022

Gesamtstiftung

Dachstiftung

Stiftungsfonds	01-01 bis	01-03
	01-06 und	01-07
	01-09 und	01-10
	01-12 und	01-13
	01-15 bis	01-38
	01-40	

Einnahmen	
• Erträge Kapitalstock	36.005,50 EUR
• Erträge Liquidität	2.975,19 EUR
• Allgemeine Spenden	40.100,00 EUR
• Zweckgebundene Spenden	23.673,62 EUR
• Sponsoring	0,00 EUR
• Einnahmen für operative Projekte	0,00 EUR
	102.754,31 EUR
• Erträge Stiftungsfonds	63.260,87 EUR
• Spenden Stiftungsfondszwecke	31.417,32 EUR
• Sonstige Einnahmen Stiftungsfonds	28,00 EUR
	94.706,19 EUR
nachrichtlich:	197.460,50 EUR
• Umwandlung GeldV in SachV	-591.870,62 EUR
• Zustiftungen Kapitalstock	100,00 EUR
• Zustiftungen Stiftungsfonds	289.789,69 EUR
nachrichtlich:	289.889,69 EUR
Sachspenden an Stiftungsfonds	0,00 EUR
	487.350,19 EUR
Ausgaben	
• Zwecke - Förderungen	24.350,00 EUR
• Zwecke - Operativ	64.278,79 EUR
• Personalaufwand	0,00 EUR
• Sachaufwand (VerwK / Gebühren)	6.775,63 EUR
• Sachaufwand (Öffentlichkeitsarbeit)	952,56 EUR
• Sonstiger Aufwand	1.918,12 EUR
	98.275,10 EUR
• Aufwand - Stiftungsfonds (incl. investive Ausgaben)	662.831,72 EUR
• Zwecke Stiftungsfonds	40.155,09 EUR
nachrichtlich:	702.986,81 EUR
investive Ausgaben der Stiftungsfonds ins Vermögen	-591.870,62 EUR
	801.261,91 EUR
Überschuss	-313.911,72 EUR
Anfangsbestand	4.157.208,02 EUR
Summe	3.843.296,30 EUR

Vorhandenes Geldvermögen		Zeitwert per 30.12.2022
Kapitalanlagen		
• Depot / Vermögensverwaltung	512.000,00 EUR	509.451,05 EUR
• Sparkassenbriefe	575.000,00 EUR	575.000,00 EUR
• Familie und Beruf OH gGmbH	5.000,00 EUR	5.000,00 EUR
• Geldmarktkonto (vorübergehend)	68,62 EUR	68,62 EUR
• Girokonto	650,00 EUR	650,00 EUR
	1.092.718,62 EUR	-2.548,95 EUR
• Anlagen schwebendes Ergebnis:	2.146.804,31 EUR	1.934.849,18 EUR
• Geldmarktkonten Stiftungsfonds	77.764,97 EUR	77.764,97 EUR
• darin schwebendes Ergebnis:	2.224.569,28 EUR	-211.955,13 EUR
	3.317.287,90 EUR	3.317.287,90 EUR
Vorhandenes Sachvermögen (StF)		
	1.241.534,39 EUR	1.241.534,39 EUR
Stiftungskapital GV + SV		
	4.558.822,29 EUR	4.558.822,29 EUR
Liquidität		
• Geldmarktkonten	24.769,89 EUR	24.769,89 EUR
• Depot / Vermögensverwaltung	226.914,71 EUR	197.452,07 EUR
• Girokonten	12.649,54 EUR	12.649,54 EUR
	264.334,14 EUR	-29.462,64 EUR
• Anlagen Stiftungsfonds	43.073,77 EUR	32.355,33 EUR
• Geldmarktkonten Stiftungsfonds	218.403,49 EUR	218.403,49 EUR
• Spendenkonten Stiftungsfonds	197,00 EUR	197,00 EUR
	261.674,26 EUR	-10.718,44 EUR
• darin schwebendes Ergebnis:	526.008,40 EUR	526.008,40 EUR
• darin schwebendes Ergebnis:	-254.685,15 EUR	-254.685,15 EUR
Salden 30.12.2022		
Allgemein Giro (incl. FörMStF)	13.299,54 EUR	
Allgemein GMK	24.838,51 EUR	
StF Geldmarktkonten	296.365,46 EUR	
Vermögensverwaltung	613.142,71 EUR	
Depot- und Kontoanlagen	2.895.650,08 EUR	
	3.843.296,30 EUR	
Summe	3.843.296,30 EUR	

30.12.2022

Bürger-Stiftung Ostholstein - Dachstiftung

01

Einnahmen	IST
• Erträge Kapitalstock	36.005,50 EUR
• Erträge Liquiditätsvorhaltung	2.975,19 EUR
• Allgemeine Spenden	40.100,00 EUR
• Zweckgebundene Spenden	23.673,62 EUR
• Einnahmen für operative Projekte	0,00 EUR
• Sponsoring	0,00 EUR
• Erträge Stiftungsfonds	0,00 EUR
	incl. Mittel aus StF für-Sammelkonto
	incl. Rundungsdifferenz
	102.754,31 EUR
• Zustiftungen Kapitalstock	100,00 EUR
	100,00 EUR
	102.854,31 EUR

Vorhandenes Geldvermögen	Zeitwert per 30.12.2022
Kapitalanlagen	507.600,00 EUR
• Depot	510.000,00 EUR
• Sparkassenbriefe	575.000,00 EUR
• Familie und Beruf OH gGmbH	5.000,00 EUR
• Geldmarktkonto (vorübergehend)	68,62 EUR
• Girokonto (vorübergehend)	650,00 EUR
• Vermögensverwaltung	2.000,00 EUR
	1.092.718,62 EUR
Liquidität	-2.548,95 EUR
• Geldmarktkonten	24.769,89 EUR
• Depot	129.672,00 EUR
• Girokonten	12.649,54 EUR
• Vermögensverwaltung	97.242,71 EUR
	264.334,14 EUR
	-29.462,64 EUR
	-32.011,59 EUR
Salden	30.12.2022
Allgemein Giro (incl. FörM StF)	13.299,54 EUR
Allgemein GMK	24.838,51 EUR
Depot- und Kontoanlagen	1.219.672,00 EUR
Vermögensverwaltung	99.242,71 EUR
	1.357.052,76 EUR

Ausgaben	IST
• Zwecke - Förderungen	24.350,00 EUR
• Zwecke - Operativ	64.278,79 EUR
• Personalaufwand	0,00 EUR
• Sachaufwand (VerwK / Gebühren)	6.775,63 EUR
• Sachaufwand (Öffentlichkeitsarbeit)	952,56 EUR
• Sonstiger Aufwand	1.918,12 EUR
	98.275,10 EUR
Überschuss	4.579,21 EUR
Anfangsbestand	1.352.473,55 EUR

Summe	1.357.052,76 EUR
--------------	-------------------------

Summe	1.357.052,76 EUR
--------------	-------------------------

30.12.2022

Stiftung Feldsteinkirche Ratekau

Stiftungsfonds in der Bürger-Stiftung Ostholstein

01- 001

Einnahmen

- Erträge Stiftungsfonds 324,60 EUR
- Erträge Liquiditätsvorhaltung 0,00 EUR
- Allgemeine Spenden 150,00 EUR
- Zweckgebundene Spenden 0,00 EUR

474,60 EUR

Nachrichtlich:

- *Depoterträge laufendes Jahr* 324,60 EUR
- *Depoterträge gebucht* 324,60 EUR
- *Depoterträge nicht gebucht* 0,00 EUR

WAHR

474,60 EUR

- Zustiftungen 0,00 EUR

0,00 EUR

474,60 EUR

Ausgaben

- Allgemeine Fördermaßnahme 0,00 EUR
- Personalaufwand 0,00 EUR
- Sachaufwand (VerwK / Gebühren) 0,00 EUR
- Sachaufwand (Öffentlichkeitsarbeit) 0,00 EUR
- Sonstiger Aufwand 0,00 EUR

0,00 EUR

Saldo Einnahmen ./.. Ausgaben 474,60 EUR

Anfangsbestand 18.928,56 EUR

Ergebnis aus Finanztransaktionen 0,00 EUR

Summe 19.403,16 EUR

Vorhandenes Geldvermögen

Kapitalanlagen

- DEKABANK DGZ MTN.S.7392 5.000,00 EUR
- BAY.LDSBK.IS. 17/30 3.600,00 EUR
- BAY.LDSBK.IS. 17/32 2.000,00 EUR
- NORDLB NACHRANG 2015 2.000,00 EUR
- Vermögensverwaltung 4.500,00 EUR
- Geldmarktkonto (vorübergehend) 197,00 EUR

Zeitwert per 30.12.2022

4.707,00 EUR

2.936,88 EUR

1.552,80 EUR

1.980,00 EUR

4.164,87 EUR

197,00 EUR

17.297,00 EUR

-1.758,45 EUR

Liquidität

davon Rücklage:

- Geldmarktkonten 2.106,16 EUR

680,40 EUR

2.106,16 EUR

RÜCKLAGE per 31.12.2022 680,40 EUR

*** Rücklagendotierung per 31.12.2022 32,46 EUR**

*** Rücklagen per 31.12.2021 647,94 EUR**

*** Offene Fördermittelzusagen 0,00 EUR**

*** Verfügbare Mittel für Ausgaben 1.425,76 EUR**

Salden

30.12.2022

Allgemein Spendenkonto 2.106,16 EUR

Geldmarktkonto 197,00 EUR

Depot- und Kontoanlagen 12.600,00 EUR

Vermögensverwaltung 4.500,00 EUR

19.403,16 EUR

Summe 19.403,16 EUR

30.12.2022

Stiftung Sport und Jugend in Ostholstein
Stiftungsfonds in der Bürger-Stiftung Ostholstein

01- 002

Einnahmen		208,75 EUR
• Erträge Stiftungsfonds	208,75 EUR	
• Erträge Liquiditätsvorhaltung	0,00 EUR	
• Allgemeine Spenden	0,00 EUR	
• Zweckgebundene Spenden	0,00 EUR	
Nachrichtlich:		
• <i>Depoterträge laufendes Jahr</i>	208,75 EUR	
• <i>Depoterträge gebucht</i>	208,75 EUR	
• <i>Depoterträge nicht gebucht</i>	0,00 EUR	
	WAHR	
• Zustiftungen	0,00 EUR	208,75 EUR
		0,00 EUR
		208,75 EUR

Vorhandenes Geldvermögen		Zeitwert per 30.12.2022
Kapitalanlagen		
• BAY.LDSBK.IS. 17/30	2.500,00 EUR	2.039,50 EUR
• DEKABANK DGZ MTN.S.7392	5.000,00 EUR	4.707,00 EUR
• NORDLB 4-Phasen-Bond 43/16	0,00 EUR	0,00 EUR
• Vermögensverwaltung	2.500,00 EUR	2.313,82 EUR
• Geldmarktkonto (vorübergehend)	0,00 EUR	0,00 EUR
		10.000,00 EUR
darin schwebendes Ergebnis:	-939,68 EUR	
Liquidität		davon Rücklage:
• Geldmarktkonto	1.241,79 EUR	475,80 EUR
		1.241,79 EUR
		475,80 EUR
		62,63 EUR
		413,17 EUR
		0,00 EUR
		765,99 EUR
Salden 30.12.2022		
Geldmarktkonto	0,00 EUR	
Depot- und Kontoanlagen	1.241,79 EUR	
Vermögensverwaltung	7.500,00 EUR	
	2.500,00 EUR	
		11.241,79 EUR

Ausgaben		0,00 EUR
• Allgemeine Fördermaßnahme	0,00 EUR	
• Personalaufwand	0,00 EUR	
• Sachaufwand (VerwK / Gebühren)	0,00 EUR	
• Sachaufwand (Öffentlichkeitsarbeit)	0,00 EUR	
• Sonstiger Aufwand	0,00 EUR	
		0,00 EUR

Saldo Einnahmen ./.	Ausgaben	208,75 EUR
Anfangsbestand		11.033,04 EUR
Ergebnis aus Finanztransaktionen		0,00 EUR

Summe	11.241,79 EUR
--------------	----------------------

Summe	11.241,79 EUR
--------------	----------------------

30.12.2022

Stiftung Natur und Umwelt in Ostholstein
Stiftungsfonds in der Bürger-Stiftung Ostholstein

01- 003

Einnahmen

- Erträge Stiftungsfonds 208,75 EUR
- Erträge Liquiditätsvorhaltung 0,00 EUR
- Allgemeine Spenden 0,00 EUR
- Zweckgebundene Spenden 0,00 EUR

208,75 EUR

Nachrichtlich:

- *Depoterträge laufendes Jahr* 208,75 EUR
- *Depoterträge gebucht* 208,75 EUR
- *Depoterträge nicht gebucht* 0,00 EUR

WAHR

208,75 EUR

Zustiftungen

0,00 EUR

0,00 EUR

208,75 EUR

Ausgaben

- Allgemeine Fördermaßnahme 0,00 EUR
- Personalaufwand 0,00 EUR
- Sachaufwand (VerwK / Gebühren) 0,00 EUR
- Sachaufwand (Öffentlichkeitsarbeit) 0,00 EUR
- Sonstiger Aufwand 0,00 EUR

0,00 EUR

Saldo Einnahmen ./.. Ausgaben 208,75 EUR

Anfangsbestand 11.033,18 EUR

Ergebnis aus Finanztransaktionen 0,00 EUR

Summe 11.241,93 EUR

Vorhandenes Geldvermögen

Kapitalanlagen

- NORDLB 4-Phasen-Bond 43/16 0,00 EUR
- BAY.LDSBK.IS. 17/30 2.500,00 EUR
- DEKABANK DGZ MTN.S.7392 5.000,00 EUR
- Geldmarktkonto (vorübergehend) 0,00 EUR
- Vermögensverwaltung 2.500,00 EUR

Zeitwert per 30.12.2022

0,00 EUR
2.039,50 EUR
4.707,00 EUR
0,00 EUR
2.313,82 EUR

darin schwebendes Ergebnis: -939,68 EUR

10.000,00 EUR

Liquidität

- Geldmarktkonto 1.241,93 EUR

davon Rücklage: 475,94 EUR

1.241,93 EUR

RÜCKLAGE per 31.12.2022 475,94 EUR

* Rücklagendotierung per 31.12.2022 62,63 EUR

* Rücklagen per 31.12.2021 413,31 EUR

* Offene Fördermittelzusagen 0,00 EUR

* Verfügbare Mittel für Ausgaben 765,99 EUR

Salden

30.12.2022

0,00 EUR

Geldmarktkonto 1.241,93 EUR

Depot- und Kontoanlagen 7.500,00 EUR

Vermögensverwaltung 2.500,00 EUR

11.241,93 EUR

Summe 11.241,93 EUR

30.12.2022

Stiftung Fehmarn

Stiftungsfonds in der Bürger-Stiftung Ostholstein

01- 006

Einnahmen	
• Erträge Stiftungsfonds	105,05 EUR
• Erträge Liquiditätsvorhaltung	0,00 EUR
• Allgemeine Spenden	0,00 EUR
• Zweckgebundene Spenden	0,00 EUR
	105,05 EUR
Nachrichtlich:	
• <i>Depoterträge laufendes Jahr</i>	105,05 EUR
• <i>Depoterträge gebucht</i>	105,05 EUR
• <i>Depoterträge nicht gebucht</i>	0,00 EUR
	WAHR 105,05 EUR
• Zustiftungen	0,00 EUR
	0,00 EUR
	105,05 EUR

Vorhandenes Geldvermögen	
Kapitalanlagen	Zeitwert per 30.12.2022
• Vermögensverwaltung	1.200,00 EUR 1.110,63 EUR
• BAY.LDSBK.IS. 17/30	1.300,00 EUR 1.060,54 EUR
• DEKABANK DGZ MTN.S.7392	2.500,00 EUR 2.353,50 EUR
• NORDLB 4-Phasen-Bond 43/16	0,00 EUR 0,00 EUR
• Geldmarktkonto (vorübergehend)	0,00 EUR 0,00 EUR
• darin schwebendes Ergebnis:	-475,33 EUR
	5.000,00 EUR
	davon Rücklage:
	236,46 EUR
Liquidität	
• Geldmarktkonto	483,28 EUR
	483,28 EUR
RÜCKLAGE per 31.12.2022	
	236,46 EUR
• Rücklagendotierung per 31.12.2022	31,52 EUR
• Rücklagen per 31.12.2021	204,94 EUR
• Offene Fördermitteleisungen	0,00 EUR
• Verfügbare Mittel für Ausgaben	246,82 EUR
Salden	30.12.2022
	0,00 EUR
Geldmarktkonto	483,28 EUR
Depot- und Kontoanlagen	3.800,00 EUR
Vermögensverwaltung	1.200,00 EUR
	5.483,28 EUR

Ausgaben	
• Allgemeine Fördermaßnahme	0,00 EUR
• Personalaufwand	0,00 EUR
• Sachaufwand (VerwK / Gebühren)	0,00 EUR
• Sachaufwand (Öffentlichkeitsarbeit)	0,00 EUR
• Sonstiger Aufwand	0,00 EUR
	0,00 EUR

Saldo Einnahmen ./. Ausgaben	105,05 EUR
Anfangsbestand	5.378,23 EUR
Ergebnis aus Finanztransaktionen	0,00 EUR

Summe	5.483,28 EUR
--------------	---------------------

Summe	5.483,28 EUR
--------------	---------------------

30.12.2022

Stiftung Heiligenhafen-Großenbrode
Stiftungsfonds in der Bürger-Stiftung Ostholstein

01- 007

Einnahmen		
• Erträge Stiftungsfonds	83,50 EUR	
• Erträge Liquiditätsvorhaltung	0,00 EUR	
• Allgemeine Spenden	0,00 EUR	
• Zweckgebundene Spenden	0,00 EUR	83,50 EUR
Nachrichtlich:		
• <i>Depoterträge laufendes Jahr</i>	83,50 EUR	
• <i>Depoterträge gebucht</i>	83,50 EUR	
• <i>Depoterträge nicht gebucht</i>	0,00 EUR	
	WAHR	83,50 EUR
• Zustiftungen	0,00 EUR	
		0,00 EUR
		83,50 EUR

Vorhandenes Geldvermögen		Zeitwert per 30.12.2022
Kapitalanlagen		
•		
• BAY.LDSBK.IS. 17/30	1.000,00 EUR	815,80 EUR
• DEKABANK DGZ MTN.S.7392	2.000,00 EUR	1.882,80 EUR
• Geldmarktkonto (vorübergehend)	0,00 EUR	0,00 EUR
• Vermögensverwaltung	1.000,00 EUR	925,53 EUR
darin schwebendes Ergebnis:	-375,87 EUR	4.000,00 EUR
		davon Rücklage: 189,29 EUR
Liquidität		
• Geldmarktkonto	392,89 EUR	
		392,89 EUR
RÜCKLAGE per 31.12.2022		189,29 EUR
• Rücklagendotierung per 31.12.2022		25,05 EUR
• Rücklagen per 31.12.2021		164,24 EUR
* Offene Fördermittelzusagen		0,00 EUR
* Verfügbare Mittel für Ausgaben		203,60 EUR
Salden	30.12.2022	
		0,00 EUR
Geldmarktkonto		392,89 EUR
Depot- und Kontoanlagen		3.000,00 EUR
Vermögensverwaltung		1.000,00 EUR
		4.392,89 EUR

Ausgaben		
• Allgemeine Fördermaßnahme	0,00 EUR	
• Personalaufwand	0,00 EUR	
• Sachaufwand (VerwK / Gebühren)	0,00 EUR	
• Sachaufwand (Öffentlichkeitsarbeit)	0,00 EUR	
• Sonstiger Aufwand	0,00 EUR	
		0,00 EUR

Saldo Einnahmen ./ Ausgaben	83,50 EUR
Anfangsbestand	4.309,39 EUR
Ergebnis aus Finanztransaktionen	0,00 EUR

Summe	4.392,89 EUR
--------------	---------------------

Summe	4.392,89 EUR
--------------	---------------------

30.12.2022

Stiftung Region Oldenburg
Stiftungsfonds in der Bürger-Stiftung Ostholstein

01- 009

Einnahmen		
• Erträge Stiftungsfonds	146,80 EUR	
• Erträge Liquiditätsvorhaltung	0,00 EUR	
• Allgemeine Spenden	0,00 EUR	
• Zweckgebundene Spenden	0,00 EUR	146,80 EUR
Nachrichtlich:		
• <i>Depoterträge laufendes Jahr</i>	146,80 EUR	
• <i>Depoterträge gebucht</i>	146,80 EUR	
• <i>Depoterträge nicht gebucht</i>	0,00 EUR	
	WAHR	146,80 EUR
• Zustiftungen	0,00 EUR	
		0,00 EUR
		146,80 EUR

Vorhandenes Geldvermögen		Zeitwert per 30.12.2022
Kapitalanlagen		1.573,39 EUR
• Vermögensverwaltung	1.700,00 EUR	
• BAY.LDSBK.IS. 17/30	1.800,00 EUR	1.468,44 EUR
• DEKABANK DGZ MTN.S.7392	3.500,00 EUR	3.294,90 EUR
• Geldmarktkonto (vorübergehend)	0,00 EUR	0,00 EUR
•		
	darin schwebendes Ergebnis:	-663,27 EUR
		7.000,00 EUR
Liquidität		davon Rücklage:
• Geldmarktkonto	690,65 EUR	333,27 EUR
		690,65 EUR
RÜCKLAGE per 31.12.2022		333,27 EUR
• Rücklagendotierung per 31.12.2022		44,04 EUR
• Rücklagen per 31.12.2021		289,23 EUR
		0,00 EUR
		357,38 EUR
Salden	30.12.2022	
		0,00 EUR
Geldmarktkonto		690,65 EUR
Depot- und Kontoanlagen		5.300,00 EUR
Vermögensverwaltung		1.700,00 EUR
		7.690,65 EUR

Ausgaben		
• Allgemeine Fördermaßnahme	0,00 EUR	
• Personalaufwand	0,00 EUR	
• Sachaufwand (VerwK / Gebühren)	0,00 EUR	
• Sachaufwand (Öffentlichkeitsarbeit)	0,00 EUR	
• Sonstiger Aufwand	0,00 EUR	
		0,00 EUR

Saldo Einnahmen ./ Ausgaben	146,80 EUR
Anfangsbestand	7.543,85 EUR
Ergebnis aus Finanztransaktionen	0,00 EUR

Summe	7.690,65 EUR
--------------	---------------------

Summe	7.690,65 EUR
--------------	---------------------

30.12.2022

Stiftung Ahrensböck

Stiftungsfonds in der Bürger-Stiftung Ostholstein

01- 010

Einnahmen	
• Erträge Stiftungsfonds	83,50 EUR
• Erträge Liquiditätsvorhaltung	0,00 EUR
• Allgemeine Spenden	0,00 EUR
• Zweckgebundene Spenden	0,00 EUR
Nachrichtlich:	83,50 EUR
• <i>Depoterträge laufendes Jahr</i>	83,50 EUR
• <i>Depoterträge gebucht</i>	83,50 EUR
• <i>Depoterträge nicht gebucht</i>	0,00 EUR
	WAHR 83,50 EUR
• Zustiftungen	0,00 EUR
	0,00 EUR
	83,50 EUR

Vorhandenes Geldvermögen	
Kapitalanlagen	Zeitwert per 30.12.2022
• Vermögensverwaltung	1.000,00 EUR
• BAY.LDSBK.IS. 17/30	1.000,00 EUR
• DEKABANK DGZ MTN.S.7392	2.000,00 EUR
• Geldmarktkonto (vorübergehend)	0,00 EUR
•	0,00 EUR
	4.000,00 EUR
darin schwebendes Ergebnis:	-375,87 EUR
	davon Rücklage:
Liquidität	
• Geldmarktkonto	392,89 EUR
	189,29 EUR
	392,89 EUR

Ausgaben	
• Allgemeine Fördermaßnahme	0,00 EUR
• Personalaufwand	0,00 EUR
• Sachaufwand (VerwK / Gebühren)	0,00 EUR
• Sachaufwand (Öffentlichkeitsarbeit)	0,00 EUR
• Sonstiger Aufwand	0,00 EUR
	0,00 EUR

RÜCKLAGE per 31.12.2022	
• Rücklagendotierung per 31.12.2022	25,05 EUR
• Rücklagen per 31.12.2021	164,24 EUR
* Offene Fördermittelzusagen	0,00 EUR
* Verfügbare Mittel für Ausgaben	203,60 EUR
Salden	30.12.2022
	0,00 EUR
Geldmarktkonto	392,89 EUR
Depot- und Kontoanlagen	3.000,00 EUR
Vermögensverwaltung	1.000,00 EUR
	4.392,89 EUR

Saldo Einnahmen ./.. Ausgaben	
	83,50 EUR
Anfangsbestand	4.309,39 EUR
Ergebnis aus Finanztransaktionen	0,00 EUR

Summe	
	4.392,89 EUR

Summe	
	4.392,89 EUR

30.12.2022

Stiftung Region Grömitz

Stiftungsfonds in der Bürger-Stiftung Ostholstein

01- 012

Einnahmen	
• Erträge Stiftungsfonds	83,50 EUR
• Erträge Liquiditätsvorhaltung	0,00 EUR
• Allgemeine Spenden	0,00 EUR
• Zweckgebundene Spenden	0,00 EUR
Nachrichtlich:	
• <i>Depoterträge laufendes Jahr</i>	83,50 EUR
• <i>Depoterträge gebucht</i>	83,50 EUR
• <i>Depoterträge nicht gebucht</i>	0,00 EUR
WAHR	
• Zustiftungen	0,00 EUR
	0,00 EUR
	83,50 EUR

Vorhandenes Geldvermögen	
Kapitalanlagen	Zeitwert per 30.12.2022
• Vermögensverwaltung	1.000,00 EUR
• BAY.LDSBK.IS. 17/30	1.000,00 EUR
• DEKABANK DGZ MTN.S.7392	2.000,00 EUR
• Geldmarktkonto (vorübergehend)	0,00 EUR
•	0,00 EUR
darin schwebendes Ergebnis: -375,87 EUR	
4.000,00 EUR	
Liquidität	davon Rücklage:
• Geldmarktkonto	392,89 EUR
	189,29 EUR
	392,89 EUR
RÜCKLAGE per 31.12.2022	
	189,29 EUR
★ Rücklagendotierung per 31.12.2022	25,05 EUR
★ Rücklagen per 31.12.2021	164,24 EUR
★ Offene Fördermittelzusagen	0,00 EUR
★ Verfügbare Mittel für Ausgaben	203,60 EUR
Salden	30.12.2022
	0,00 EUR
Geldmarktkonto	392,89 EUR
Depot- und Kontoanlagen	3.000,00 EUR
Vermögensverwaltung	1.000,00 EUR
	4.392,89 EUR

Ausgaben	
• Allgemeine Fördermaßnahme	0,00 EUR
• Personalaufwand	0,00 EUR
• Sachaufwand (VerwK / Gebühren)	0,00 EUR
• Sachaufwand (Öffentlichkeitsarbeit)	0,00 EUR
• Sonstiger Aufwand	0,00 EUR
	0,00 EUR
	0,00 EUR

Saldo Einnahmen ./.. Ausgaben	83,50 EUR
Anfangsbestand	4.309,39 EUR
Ergebnis aus Finanztransaktionen	0,00 EUR

Summe	4.392,89 EUR
--------------	---------------------

Summe	4.392,89 EUR
--------------	---------------------

30.12.2022

Stiftung Region Lensahn
Stiftungsfonds in der Bürger-Stiftung Ostholstein

01- 013

Einnahmen	
• Erträge Stiftungsfonds	83,50 EUR
• Erträge Liquiditätsvorhaltung	0,00 EUR
• Allgemeine Spenden	0,00 EUR
• Zweckgebundene Spenden	0,00 EUR
	83,50 EUR
Nachrichtlich:	
• <i>Depoterträge laufendes Jahr</i>	83,50 EUR
• <i>Depoterträge gebucht</i>	83,50 EUR
• <i>Depoterträge nicht gebucht</i>	0,00 EUR
	WAHR 83,50 EUR
• Zustiftungen	0,00 EUR
	0,00 EUR
	83,50 EUR

Vorhandenes Geldvermögen		Zeitwert per 30.12.2022
Kapitalanlagen		
• Vermögensverwaltung	1.000,00 EUR	925,53 EUR
• BAY.LDSBK.IS. 17/30	1.000,00 EUR	815,80 EUR
• DEKABANK DGZ MTN.S.7392	2.000,00 EUR	1.882,80 EUR
• Geldmarktkonto (vorübergehend)	0,00 EUR	0,00 EUR
•		
darin schwebendes Ergebnis:	-375,87 EUR	4.000,00 EUR
		davon Rücklage:
	392,89 EUR	189,29 EUR
Liquidität		
• Geldmarktkonto	392,89 EUR	
		392,89 EUR
RÜCKLAGE per 31.12.2022		189,29 EUR
★ Rücklagendotierung per 31.12.2022		25,05 EUR
★ Rücklagen per 31.12.2021		164,24 EUR
★ Offene Fördermittelzusagen		0,00 EUR
★ Verfügbare Mittel für Ausgaben		203,60 EUR
Salden	30.12.2022	
		0,00 EUR
Geldmarktkonto		392,89 EUR
Depot- und Kontoanlagen		3.000,00 EUR
Vermögensverwaltung		1.000,00 EUR
		4.392,89 EUR

Ausgaben	
• Allgemeine Fördermaßnahme	0,00 EUR
• Personalaufwand	0,00 EUR
• Sachaufwand (VerwK / Gebühren)	0,00 EUR
• Sachaufwand (Öffentlichkeitsarbeit)	0,00 EUR
• Sonstiger Aufwand	0,00 EUR
	0,00 EUR

Saldo Einnahmen ./.. Ausgaben	83,50 EUR
Anfangsbestand	4.309,39 EUR
Ergebnis aus Finanztransaktionen	0,00 EUR

Summe	4.392,89 EUR
--------------	---------------------

Summe	4.392,89 EUR
--------------	---------------------

30.12.2022

Stiftung Scharbeutz

Stiftungsfonds in der Bürger-Stiftung Ostholstein

01- 015

Einnahmen	
• Erträge Stiftungsfonds	83,50 EUR
• Erträge Liquiditätsvorhaltung	0,00 EUR
• Allgemeine Spenden	0,00 EUR
• Zweckgebundene Spenden	0,00 EUR
Nachrichtlich:	83,50 EUR
• <i>Depoterträge laufendes Jahr</i>	83,50 EUR
• <i>Depoterträge gebucht</i>	83,50 EUR
• <i>Depoterträge nicht gebucht</i>	0,00 EUR
WAHR	83,50 EUR
• Zustiftungen	0,00 EUR
	0,00 EUR
	83,50 EUR

Vorhandenes Geldvermögen	
Kapitalanlagen	Zeitwert per 30.12.2022
• Vermögensverwaltung	1.000,00 EUR
• BAY.LDSBK.IS. 17/30	0,00 EUR
• DEKABANK DGZ MTN.S.7392	1.000,00 EUR
• Geldmarktkonto (vorübergehend)	2.000,00 EUR
•	0,00 EUR
	4.000,00 EUR
darin schwebendes Ergebnis:	-375,87 EUR
Liquidität	davon Rücklage:
• Geldmarktkonto	392,89 EUR
	189,29 EUR
	392,89 EUR
RÜCKLAGE per 31.12.2022	189,29 EUR
★ Rücklagendotierung per 31.12.2022	25,05 EUR
★ Rücklagen per 31.12.2021	164,24 EUR
★ Offene Fördermittelzusagen	0,00 EUR
★ Verfügbare Mittel für Ausgaben	203,60 EUR
Salden	30.12.2022
	0,00 EUR
Geldmarktkonto	392,89 EUR
Depot- und Kontoanlagen	3.000,00 EUR
Vermögensverwaltung	1.000,00 EUR
	4.392,89 EUR

Ausgaben	
• Allgemeine Fördermaßnahme	0,00 EUR
• Personalaufwand	0,00 EUR
• Sachaufwand (VerwK / Gebühren)	0,00 EUR
• Sachaufwand (Öffentlichkeitsarbeit)	0,00 EUR
• Sonstiger Aufwand	0,00 EUR
	0,00 EUR

Saldo Einnahmen ./ Ausgaben	83,50 EUR
Anfangsbestand	4.309,39 EUR
Ergebnis aus Finanztransaktionen	0,00 EUR

Summe	4.392,89 EUR
--------------	---------------------

Summe	4.392,89 EUR
--------------	---------------------

30.12.2022

Stiftung Timmendorfer Strand
Stiftungsfonds in der Bürger-Stiftung Ostholstein

01- 016

Einnahmen

- Erträge Stiftungsfonds 83,50 EUR
- Erträge Liquiditätsvorhaltung 0,00 EUR
- Allgemeine Spenden 0,00 EUR
- Zweckgebundene Spenden 0,00 EUR

Nachrichtlich: 83,50 EUR

- **Depoterträge laufendes Jahr** 83,50 EUR
- **Depoterträge gebucht** 83,50 EUR
- **Depoterträge nicht gebucht** 0,00 EUR

WAHR 83,50 EUR

- Zustiftungen 0,00 EUR

0,00 EUR

83,50 EUR

Ausgaben

- Allgemeine Fördermaßnahme 0,00 EUR
- Personalaufwand 0,00 EUR
- Sachaufwand (VerwK / Gebühren) 0,00 EUR
- Sachaufwand (Öffentlichkeitsarbeit) 0,00 EUR
- Sonstiger Aufwand 0,00 EUR

0,00 EUR

Saldo Einnahmen ./.. Ausgaben 83,50 EUR

Anfangsbestand 4.309,39 EUR

Ergebnis aus Finanztransaktionen 0,00 EUR

Summe 4.392,89 EUR

Vorhandenes Geldvermögen

Kapitalanlagen		Zeitwert per 30.12.2022
• Vermögensverwaltung	1.000,00 EUR	925,53 EUR
• BAY.LDSBK.IS. 17/30	1.000,00 EUR	815,80 EUR
• DEKABANK DGZ MTN.S.7392	2.000,00 EUR	1.882,80 EUR
• Geldmarktkonto (vorübergehend)	0,00 EUR	0,00 EUR
•	0,00 EUR	0,00 EUR

darin schwebendes Ergebnis: **-375,87 EUR**

4.000,00 EUR

Liquidität

- Geldmarktkonto 392,89 EUR

davon Rücklage: 189,29 EUR

392,89 EUR

RÜCKLAGE per 31.12.2022

189,29 EUR

★ Rücklagendotierung per 31.12.2022

25,05 EUR

★ Rücklagen per 31.12.2021

164,24 EUR

★ Offene Fördermittelzusagen

0,00 EUR

★ Verfügbare Mittel für Ausgaben

203,60 EUR

Salden

30.12.2022

0,00 EUR

Geldmarktkonto

392,89 EUR

Depot- und Kontoanlagen

3.000,00 EUR

Vermögensverwaltung

1.000,00 EUR

4.392,89 EUR

Summe 4.392,89 EUR

30.12.2022

Bürgerstiftung Bad Schwartau
Stiftungsfonds in der Bürger-Stiftung Ostholstein

01-017

Einnahmen	davon aus Wohnungsvermietung	
• Erträge Stiftungsfonds	9.575,01 EUR	8.115,60 EUR
• Erträge Liquiditätsvorhaltung	0,00 EUR	
• Allgemeine Spenden	1.425,00 EUR	
nachrichtlich davon für Geburtstag	1.025,00 EUR	
• Zweckgebundene Spenden	1.000,00 EUR	
	12.000,01 EUR	
	12.000,01 EUR	
Nachrichtlich:		
• Depotträge laufendes Jahr	1.459,41 EUR	
• Depotträge gebucht	1.459,41 EUR	
• Depotträge nicht gebucht	0,00 EUR	
	WAHR	
Offene Fördermittelzusagen	Betrag	Zusagedatum
• 01-017-		
• 01-017-		
• 01-017-		
• Stiftungen Kapitalstock	10.100,00 EUR	WAHR
nachrichtlich Sachzustiftung	0,00 EUR	
	10.100,00 EUR	
	22.100,01 EUR	

Vorhandenes Geldvermögen		Zeitwert per 30.12.2022
Kapitalanlagen		
• Nordlux Pro Fondsmangement-BüSt-Fonds	1.130,80 EUR	884,40 EUR
• BAY.LDBK.182 % Nachrang-Anleihe 21/31	400,00 EUR	304,00 EUR
• BAY.LDBK. NACHRANG IHS V.18(28)	10.000,00 EUR	8.200,00 EUR
• NORDLB NACHRANG 2015	10.000,00 EUR	9.900,00 EUR
• NORDLB NACHR. 01 13/23	4.000,00 EUR	4.008,00 EUR
• NORDLB KOMBIANLEIHE 03/17	2.000,00 EUR	1.851,20 EUR
• UNIMMO: DEUTSCHLAND INH.-ANTEILE	10.000,00 EUR	0,00 EUR
• NORDLB NACHRANGANLEIHE 2016	10.000,00 EUR	9.710,00 EUR
• DEKA-STIFTUNGEN BALANCE	10.034,13 EUR	9.395,16 EUR
• LB.HESS.-THR. NACHR-IHS 14/24	4.000,00 EUR	3.900,00 EUR
• BAY.LDSBK.I.S. 17/30	1.500,00 EUR	1.223,70 EUR
• BAY.LDSBK.I.S. 17/32	5.000,00 EUR	3.882,00 EUR
• Geldmarktkonto (vorübergehend)	293,51 EUR	293,51 EUR
• Vermögensverwaltung	85.500,00 EUR	79.132,49 EUR
	-21.173,98 EUR	153.858,44 EUR
		118.000,00 EUR
Vorhandenes Sachvermögen	GV + SV	271.858,44 EUR
Liquidität		davon Rücklage:
• Geldmarktkonten	36.382,36 EUR	7.678,75 EUR
aufzulösendes Konto	0,00 EUR	
		36.382,36 EUR
		7.678,75 EUR
RÜCKLAGE per 31.12.2022		957,50 EUR
• Rücklagendotierung per 31.12.2022		6.721,25 EUR
• Rücklagen per 31.12.2021		
		0,00 EUR
		28.703,61 EUR
* Offene Fördermittelzusagen		
* Verfügbare Mittel für Ausgaben		
Salden	30.12.2022	
Allgemein GMK	24.150,08 EUR	
Sonderkonto Wohnungsverwaltung	12.525,79 EUR	
Depot- und Kontoanlagen	68.064,93 EUR	
Vermögensverwaltung	85.500,00 EUR	190.240,80 EUR
Summe		190.240,80 EUR

Ausgaben		
• Operative Zweckverwirklichung	231,00 EUR	WAHR
• Allgemeine Fördermaßnahme	4.000,00 EUR	WAHR
• Personalaufwand	0,00 EUR	
• Sachaufwand (VenwK / Gebühren)	0,00 EUR	
• Sachaufwand (Öffentlichkeitsarbeit)	0,00 EUR	
• Sonstiger Aufwand	5.313,07 EUR	
nachrichtlich:		davon Wohnungsverwaltung
davon investive Ausgaben ins Vermögen		5.313,07 EUR
davon investiv (Stiftungskapital)		9.544,07 EUR
Saldo Einnahmen ./ Ausgaben	12.555,94 EUR	
Anfangsbestand	177.684,86 EUR	
Ergebnis aus Finanztransaktionen	0,00 EUR	
Summe	190.240,80 EUR	

Vorhandenes Sachvermögen im Stiftungskapital		30.12.2022			Wert am 31.12. des Beschaffungsjahres	Zeitwert per 30.12.2022
Gegenstand	Beschaffungsjahr	Beschaffungswert	Nutzungsdauer in Jahren			
• ETW in Bad Schwartau	2016	1.118.000,00 EUR			1.118.000,00 EUR	
		1.118.000,00 EUR			1.118.000,00 EUR	0,00 EUR
Vorhandenes Sachvermögen außerhalb des Stiftungskapitals		30.12.2022			Wert am 31.12. des Beschaffungsjahres	Zeitwert per 30.12.2022
Gegenstand	Beschaffungsjahr	Beschaffungswert	Nutzungsdauer in Jahren			
• Schaukasten	2013	1.119.000 EUR	10		1.119.000 EUR	
		1.119.000 EUR			1.119.000 EUR	119,00 EUR

30.12.2022

ATSV-Stiftung

Stiftungsfonds in der Bürger-Stiftung Ostholstein

01- 018

Einnahmen	
• Erträge Stiftungsfonds	3.116,20 EUR
• Erträge Liquiditätsvorhaltung	0,00 EUR
• Allgemeine Spenden	0,00 EUR
• Zweckgebundene Spenden	0,00 EUR
3.116,20 EUR	
Nachrichtlich:	
• <i>Depoterträge laufendes Jahr</i>	3.116,20 EUR
• <i>Depoterträge gebucht</i>	3.116,20 EUR
• <i>Depoterträge nicht gebucht</i>	0,00 EUR
WAHR	
• Zustiftungen	26.994,69 EUR
30.110,89 EUR	

Ausgaben	
• Allgemeine Fördermaßnahme	3.000,00 EUR
• Personalaufwand	0,00 EUR
• Sachaufwand (VerwK / Gebühren)	0,00 EUR
• Sachaufwand (Öffentlichkeitsarbeit)	0,00 EUR
• Sonstiger Aufwand	0,00 EUR
3.000,00 EUR	

Saldo Einnahmen ./. Ausgaben	
	27.110,89 EUR
Anfangsbestand	204.678,87 EUR
Ergebnis aus Finanztransaktionen	0,00 EUR

Summe	231.789,76 EUR
--------------	-----------------------

Vorhandenes Geldvermögen		Zeitwert per 30.12.2022
Kapitalanlagen		
• NORDLB NACHRANGANLEIHE 2016	10.000,00 EUR	9.710,00 EUR
• BAY_LDBK_1,82 % Nachrang-Anleihe 21/31	11.900,00 EUR	9.044,00 EUR
• Nordlux Pro Fondsmanagement-BüSt-Fonds	38.018,40 EUR	31.214,32 EUR
• Vermögensverwaltung	64.000,00 EUR	59.233,68 EUR
• BAY_LDBK_NACHRANG IHS V.18(28)	10.000,00 EUR	8.200,00 EUR
• BAY.LDSBK.IS. 17/30	4.000,00 EUR	3.263,20 EUR
• BAY.LDSBK.IS. 17/32	1.500,00 EUR	1.164,60 EUR
• NORDLB NACHR. 01 13/23	5.000,00 EUR	5.010,00 EUR
• LB.HESS.-THR.IS.13/23	3.000,00 EUR	3.001,50 EUR
• LB.HESS.-THR. NACHRANG-IHS 14/24	5.000,00 EUR	4.875,00 EUR
• NORDLB GELDM.FRN 19/15	5.000,00 EUR	4.433,00 EUR
• NORDLB GELDM.FRN 20/15	5.000,00 EUR	4.928,50 EUR
• NORDLB NACHRANG 2015	11.000,00 EUR	10.890,00 EUR
• NORDLB 3,10% EO-IHS 22/26	15.000,00 EUR	0,00 EUR
•		
• NORDLB KOMBANLEIHE 03/17	2.000,00 EUR	1.851,20 EUR
•		
• DEKABANK DGZ MTN.S.7392	10.000,00 EUR	9.414,00 EUR
• Geldmarktkonto (vorübergehend)	25.935,74 EUR	25.935,74 EUR
Liquidität		
darin schwebendes Ergebnis:		-34.185,40 EUR
		226.354,14 EUR
davon Rücklage:		
• Geldmarktkonten	5.435,62 EUR	3.346,87 EUR
		5.435,62 EUR
RÜCKLAGE per 31.12.2022		3.346,87 EUR
• Rücklagendotierung per 31.12.2022		311,62 EUR
• Rücklagen per 31.12.2021		3.035,25 EUR
• Offene Fördermittelzusagen		0,00 EUR
• Verfügbare Mittel für Ausgaben		2.088,75 EUR
Salden		30.12.2022
Allgemein Giro		
Allgemein GMK	31.371,36 EUR	
Depot- und Kontoanlagen	136.418,40 EUR	
Vermögensverwaltung	64.000,00 EUR	231.789,76 EUR

Summe	231.789,76 EUR
--------------	-----------------------

30.12.2022

Hannelore Kuhlmann Stiftung
Stiftungsfonds in der Bürger-Stiftung Ostholstein

01- 019

Einnahmen		
• Erträge Stiftungsfonds	665,05 EUR	
• Erträge Liquiditätsvorhaltung	0,00 EUR	
• Allgemeine Spenden	0,00 EUR	
• Zweckgebundene Spenden	0,00 EUR	
		665,05 EUR
Nachrichtlich:		
• <i>Depoterträge laufendes Jahr</i>	665,05 EUR	
• <i>Depoterträge gebucht</i>	665,05 EUR	
• <i>Depoterträge nicht gebucht</i>	0,00 EUR	
	WAHR	
		665,05 EUR
• Zustiftungen	0,00 EUR	
		0,00 EUR
		665,05 EUR

Vorhandenes Geldvermögen		
Kapitalanlagen		Zeitwert per 30.12.2022
• NORDLB NACHRANG 2015	2.000,00 EUR	1.980,00 EUR
• NORDLB NACHRANGANLEIHE 201	5.000,00 EUR	4.855,00 EUR
• DEKA-STIFTUNGEN BALANCE	20.167,55 EUR	18.843,40 EUR
• NORDLB GELDM.FRN 19/15	2.500,00 EUR	2.216,50 EUR
• NORDLB GELDM.FRN 20/15	2.500,00 EUR	2.464,25 EUR
• .		
• .		
• BAY. LDBK. NACHRANG IHS V.18(2	1.000,00 EUR	820,00 EUR
• BAY.LDSBK.IS. 17/30	300,00 EUR	244,74 EUR
• DEKABANK DGZ MTN.S.7392	2.000,00 EUR	1.882,80 EUR
• Vermögensverwaltung	4.500,00 EUR	4.164,87 EUR
• Geldmarktkonto (vorübergehend)	32,45 EUR	32,45 EUR
	darin schwebendes Ergebnis:	40.000,00 EUR
Liquidität		
• Geldmarktkonten	5.098,75 EUR	davon Rücklage: 1.068,02 EUR
		5.098,75 EUR
		1.068,02 EUR
RÜCKLAGE per 31.12.2022		
• Rücklagendotierung per 31.12.2022		66,51 EUR
• Rücklagen per 31.12.2021		1.001,51 EUR
• Offene Fördermittelzusagen		0,00 EUR
• Verfügbare Mittel für Ausgaben		4.030,73 EUR
Salden	30.12.2022	
Allgemein GMK	5.131,20 EUR	
Depot- und Kontoanlagen	35.467,55 EUR	
Vermögensverwaltung	4.500,00 EUR	45.098,75 EUR

Ausgaben		
• Allgemeine Fördermaßnahme	0,00 EUR	
• Personalaufwand	0,00 EUR	
• Sachaufwand (VerwK / Gebühren)	0,00 EUR	
• Sachaufwand (Öffentlichkeitsarbeit)	0,00 EUR	
• Sonstiger Aufwand	0,00 EUR	
		0,00 EUR

Saldo Einnahmen ./ Ausgaben	665,05 EUR
Anfangsbestand	44.433,70 EUR
Ergebnis aus Finanztransaktionen	0,00 EUR

Summe	45.098,75 EUR
--------------	----------------------

Summe	45.098,75 EUR
--------------	----------------------

Einnahmen

• Erträge Stiftungsfonds	1.341,25 EUR
• Erträge Liquiditätsvorhaltung	0,00 EUR
• Allgemeine Spenden	2.910,00 EUR
• Zweckgebundene Spenden	1.000,00 EUR
• Einnahmen aus eigenen Aktivitäten	0,00 EUR
• Einnahme aus Sponsoring	0,00 EUR
	5.251,25 EUR
	5.251,25 EUR

Nachrichtlich:

• <i>Depoterträge laufendes Jahr</i>	1.341,25 EUR
• <i>Depoterträge gebucht</i>	1.341,25 EUR
• <i>Depoterträge nicht gebucht</i>	0,00 EUR
	WAHR

• Zustiftungen

500,00 EUR

500,00 EUR

5.751,25 EUR

Ausgaben

• Operative Zweckverwirklichung	10.871,94 EUR	WAHR
• Allgemeine Fördermaßnahme	0,00 EUR	WAHR
• Personalaufwand	0,00 EUR	
• Sachaufwand (VerwK / Gebühren)	38,80 EUR	
• Sachaufwand (Öffentlichkeitsarbeit)	0,00 EUR	
• Sonstiger Aufwand	53,80 EUR	
	10.964,54 EUR	

Saldo Einnahmen ./. Ausgaben

-5.213,29 EUR

Anfangsbestand 73.541,66 EUR

Ergebnis aus Finanztransaktionen 0,00 EUR

Summe

68.328,37 EUR

Vorhandenes Geldvermögen

Kapitalanlagen			Zeitwert per 30.12.2022
• BAY.LDBK. 1,82 % Nachrang-Anleihe 21/31	500,00 EUR		380,00 EUR
• NORDLB NACHR. 01 13/23	7.000,00 EUR		7.014,00 EUR
• LB.HESS.-THR. NACHR-IHS 14/24	6.000,00 EUR		5.850,00 EUR
• DEKABANK DGZ MTN.S.7392	5.000,00 EUR		4.707,00 EUR
• DEKABANK DGZ MTN.S.7392	7.000,00 EUR		6.589,80 EUR
• NORDLB NACHRANG 2015	5.000,00 EUR		4.950,00 EUR
• NORDLB 3,10% EO-IHS 22/26	1.000,00 EUR		0,00 EUR
• NORDLB NACHRANGANLEIHE 2016	5.000,00 EUR		4.855,00 EUR
•			0,00 EUR
•			0,00 EUR
• BAY.LDSBK.IS. 17/30	4.200,00 EUR		3.426,36 EUR
• Geldmarktkonto (vorübergehend)	97,80 EUR		97,80 EUR
• Vermögensanlage	18.500,00 EUR		17.122,24 EUR
		darin schwebendes Ergebnis:	59.297,80 EUR
Liquidität			
•		davon Rücklage:	
• Geldmarktkonten	9.030,57 EUR		2.377,24 EUR
			9.030,57 EUR

RÜCKLAGE per 31.12.2022

2.377,24 EUR

* Rücklagendotierung per 31.12.2022

402,38 EUR

* Rücklagen per 31.12.2021

1.974,86 EUR

* Offene Fördermittelzusagen

0,00 EUR

* Verfügbare Mittel für Ausgaben

6.653,33 EUR

Salden

30.12.2022

Allgemein GMK

9.128,37 EUR

Depot- und Kontoanlagen

40.700,00 EUR

Vermögensverwaltung

18.500,00 EUR

68.328,37 EUR

Summe

68.328,37 EUR

30.12.2022

Stiftung Kinderherz Timmendorfer Strand Stiftungsfonds in der Bürger-Stiftung Ostholstein

01- 021

Einnahmen	
• Erträge Stiftungsfonds	302,32 EUR
• Erträge Liquiditätsvorhaltung	0,00 EUR
• Allgemeine Spenden	0,00 EUR * NICHT ZULÄSSIG *
• Zweckgebundene Spenden	0,00 EUR
* ... gelten gemäß Statut als Zustiftungen.	302,32 EUR
Nachrichtlich:	
• <i>Depoterträge laufendes Jahr</i>	302,32 EUR
• <i>Depoterträge gebucht</i>	302,32 EUR
• <i>Depoterträge nicht gebucht</i>	0,00 EUR
	WAHR
• Zustiftungen	0,00 EUR
	302,32 EUR
	0,00 EUR
	302,32 EUR

Vorhandenes Geldvermögen		Zeitwert per 30.12.2022
Kapitalanlagen		1.942,00 EUR
• NORDLB NACHRANGANLEIHE 201	2.000,00 EUR	0,00 EUR
• DEKA-STIFTUNGEN BALANCE	5.116,50 EUR	4.777,20 EUR
• NORDLB NACHR. 01 13/23	3.000,00 EUR	3.006,00 EUR
• NORDLB GELDM.FRN 19/15	1.000,00 EUR	886,60 EUR
• NORDLB GELDM.FRN 20/15	1.000,00 EUR	985,70 EUR
• Vermögensverwaltung	1.800,00 EUR	1.665,95 EUR
• Geldmarktkonto (vorübergehend)	94,00 EUR	94,00 EUR
		14.010,50 EUR
	darin schwebendes Ergebnis:	-653,05 EUR
Liquidität		
• Geldmarktkonten	3.476,71 EUR	davon Rücklage: 399,57 EUR
		3.476,71 EUR
		399,57 EUR
RÜCKLAGE per 31.12.2022		
* Rücklagendotierung per 31.12.2022		90,70 EUR
* Rücklagen per 31.12.2021		308,87 EUR
* Offene Fördermittelzusagen		0,00 EUR
* Verfügbare Mittel für Ausgaben		3.077,14 EUR
Salden	30.12.2022	
Allgemein GMK	3.570,71 EUR	
Depot- und Kontoanlagen	12.116,50 EUR	
Vermögensverwaltung	1.800,00 EUR	17.487,21 EUR

Ausgaben	
• Allgemeine Fördermaßnahme	0,00 EUR
• Personalaufwand	0,00 EUR
• Sachaufwand (VerwK / Gebühren)	0,00 EUR
• Sachaufwand (Öffentlichkeitsarbeit)	0,00 EUR
• Sonstiger Aufwand	0,00 EUR
	0,00 EUR

Saldo Einnahmen ./. Ausgaben	302,32 EUR
Anfangsbestand	17.184,89 EUR
Ergebnis aus Finanztransaktionen	0,00 EUR

Summe	17.487,21 EUR
--------------	----------------------

Summe	17.487,21 EUR
--------------	----------------------

30.12.2022

Segler-Stiftung Malente

Stiftungsfonds in der Bürger-Stiftung Ostholstein

01- 022

Einnahmen

• Erträge Stiftungsfonds	187,09 EUR	
• Erträge Liquiditätsvorhaltung	0,00 EUR	
• Allgemeine Spenden	0,00 EUR	* NICHT ZULÄSSIG *
• Zweckgebundene Spenden	0,00 EUR	* NICHT ZULÄSSIG *
• Sonstige Einnahme	0,00 EUR	
		187,09 EUR

Nachrichtlich:

• <i>Depoterträge laufendes Jahr</i>	187,09 EUR	
• <i>Depoterträge gebucht</i>	187,09 EUR	
• <i>Depoterträge nicht gebucht</i>	0,00 EUR	
	WAHR	
• Zustiftungen	1.270,00 EUR	
		187,09 EUR

	1.270,00 EUR	
		1.457,09 EUR

Ausgaben

• Allgemeine Fördermaßnahme	0,00 EUR
• Personalaufwand	0,00 EUR
• Sachaufwand (VerwK / Gebühren)	0,00 EUR
• Sachaufwand (Öffentlichkeitsarbeit)	0,00 EUR
• Sonstiger Aufwand	0,00 EUR
	0,00 EUR

Saldo Einnahmen ./ Ausgaben

	1.457,09 EUR
Anfangsbestand	16.031,65 EUR
Ergebnis aus Finanztransaktionen	0,00 EUR

Summe

17.488,74 EUR

Vorhandenes Geldvermögen

Kapitalanlagen		Zeitwert per 30.12.2022
• BAY. LDBK. NACHRANG IHS V.18(28)	2.000,00 EUR	1.640,00 EUR
• BAY.LDSBK.IS. 17/30	1.200,00 EUR	978,96 EUR
• NORDLB NACHR. 01 13/23	1.000,00 EUR	1.002,00 EUR
• LB.HESS.-THR. NACHR-IHS 14/24	1.000,00 EUR	975,00 EUR
• NORDLB GELDM.FRN 19/15	1.000,00 EUR	886,60 EUR
• NORDLB GELDM.FRN 20/15	1.000,00 EUR	985,70 EUR
• NORDLB 3,10% EO-IHS 22/26	2.000,00 EUR	0,00 EUR
• DEKABANK DGZ MTN.S.7392	1.000,00 EUR	941,40 EUR
• BAY. LDBK. 1,82 % Nachrang--Anleihe 21/31	1.100,00 EUR	836,00 EUR
• Geldmarktkonto (vorübergehend)	350,00 EUR	350,00 EUR
• Vermögensverwaltung	3.000,00 EUR	2.776,58 EUR
	-3.277,76 EUR	14.650,00 EUR

Liquidität

• Geldmarktkonten	2.838,74 EUR	davon Rücklage: 176,13 EUR
		2.838,74 EUR

RÜCKLAGE per 31.12.2022

	176,13 EUR
• Rücklagendotierung per 31.12.2022	18,71 EUR
• Rücklagen per 31.12.2021	157,42 EUR
• Offene Fördermittelzusagen	0,00 EUR
• Verfügbare Mittel für Ausgaben	2.662,61 EUR

Salden

	30.12.2022
Allgemein GMK	3.188,74 EUR
Depot- und Kontoanlagen	11.300,00 EUR
Vermögensverwaltung	3.000,00 EUR
	17.488,74 EUR

Summe

17.488,74 EUR

30.12.2022

Bürgerstiftung Region Neustadt
Stiftungsfonds in der Bürger-Stiftung Ostholstein

01- 023

Einnahmen

• Erträge Stiftungsfonds	460,62 EUR
• Erträge Liquiditätsvorhaltung	0,00 EUR
• Allgemeine Spenden	0,00 EUR
• Zweckgebundene Spenden	0,00 EUR
• Sonstige Einnahme	0,00 EUR
Nachrichtlich:	460,62 EUR

• <i>Depoterträge laufendes Jahr</i>	438,53 EUR
• <i>Depoterträge gebucht</i>	438,53 EUR
• <i>Depoterträge nicht gebucht</i>	0,00 EUR
	WAHR

• Zustiftungen	0,00 EUR
	460,62 EUR
	0,00 EUR
	460,62 EUR

Ausgaben

• Operative Zweckverwirklichung	0,00 EUR
• Allgemeine Fördermaßnahme	0,00 EUR
• Personalaufwand	0,00 EUR
• Sachaufwand (VerwK / Gebühren)	0,00 EUR
• Sachaufwand (Öffentlichkeitsarbeit)	0,00 EUR
• Sonstiger Aufwand	0,00 EUR
	WAHR
	0,00 EUR

Saldo Einnahmen ./ Ausgaben

	460,62 EUR
Anfangsbestand	44.018,86 EUR
Ergebnis aus Finanztransaktionen	0,00 EUR

Summe

	44.479,48 EUR
--	---------------

Vorhandenes Geldvermögen

Kapitalanlagen		Zeitwert per 30.12.2022
• Mitgliedschafts-Zertifikat VR Bank OH Nord-Plön eG	750,00 EUR	750,00 EUR
• BAY.LDSBK.IS. 17/30	6.000,00 EUR	4.894,80 EUR
• BAY.LDSBK.IS. 17/32	1.500,00 EUR	1.164,60 EUR
• DEKABANK DGZ MTN.S.7392	5.000,00 EUR	4.707,00 EUR
• Nordlux Pro Fondsmanagement-BüSt-Fonds	2.158,80 EUR	1.688,40 EUR
• NORDLB KOMBANLEIHE 03/17	2.000,00 EUR	1.851,20 EUR
• LB.HESS.-THR. NACHR-IHS 14/24	4.000,00 EUR	3.900,00 EUR
• Vermögensverwaltung	20.500,00 EUR	18.973,29 EUR
• Geldmarktkonto (vorübergehend)	106,20 EUR	106,20 EUR
		42.015,00 EUR

darin schwebendes Ergebnis: -3.979,51 EUR

Liquidität

• Geldmarktkonto Sparkasse	2.464,48 EUR
	davon Rücklage: 721,98 EUR
	2.464,48 EUR

RÜCKLAGE per 31.12.2022

	721,98 EUR
• Rücklagendotierung per 31.12.2022	46,06 EUR
• Rücklagen per 31.12.2021	675,92 EUR
• Offene Fördermittelzusagen	0,00 EUR
• Verfügbare Mittel für Ausgaben	1.742,50 EUR

Salden

	30.12.2022
Allgemein GMK	2.570,68 EUR
Depot- und Kontoanlagen	21.408,80 EUR
Vermögensverwaltung	20.500,00 EUR
	44.479,48 EUR

Summe

	44.479,48 EUR
--	---------------

30.12.2022

**Agnes und Hans Gerhard Ramler Stiftung
Stiftungsfonds in der Bürger-Stiftung Ostholstein**

01- 024

Einnahmen	
• Erträge Stiftungsfonds	4.165,11 EUR
• Erträge Liquiditätsvorhaltung	0,00 EUR
• Allgemeine Spenden	4.934,50 EUR davon anlässlich Todesfall: 530,00
• Zweckgebundene Spenden	0,00 EUR
• Sonstige Einnahme	28,00 EUR aus Abwicklung Erbfall
	9.127,61 EUR
Nachrichtlich:	
• <i>Depoterträge laufendes Jahr</i>	4.165,11 EUR
• <i>Depoterträge gebucht</i>	4.165,11 EUR
• <i>Depoterträge nicht gebucht</i>	WAHR
	9.127,61 EUR
nachrichtlich:	
• Bruttozufluss aus Erbfall: offen - ca.	795.000,00 EUR Immobilie gem. Gutachten
• Bruttozufluss aus Erbfall: offen - ca.	110.000,00 EUR Guthaben Girokonto Postbank
• Zufluss aus Erbfall: gebucht (Zustift (Spende)	100,00 EUR Anteile Coop
(Kaufpreis abzgl. Kosten)	4.404,50 EUR Auto
• Zustiftungen Anteile coop	100,00 EUR
	100,00 EUR
	9.227,61 EUR

Ausgaben	
• Operative Zweckverlichtung	0,00 EUR
• Allgemeine Fördermaßnahme	0,00 EUR
• Personalaufwand	0,00 EUR
• Sachaufwand (VerwK / Gebühren)	0,00 EUR
• Sachaufwand (Öffentlichkeitsarbeit)	0,00 EUR
• Sonstiger Aufwand	19.630,37 EUR
	17.270,02 EUR davon Kosten Erbfall bzw. Haus;
	3.070,85 EUR
	19.630,37 EUR

Saldo Einnahmen ./ Ausgab	-10.402,76 EUR
Anfangsbestand	308.128,36 EUR
Ergebnis aus Finanztransaktionen	0,00 EUR
Summe	297.725,60 EUR

Vorhandenes Geldvermögen	
Kapitalanlagen	Zeitwert per 30.12.2022
• NORDLB NACHRANGANLEIHE 2016	2.000,00 EUR
• LB.HESS.-THR. NACHR-IHS 14/24	20.000,00 EUR
• DEKA-STIFTUNGEN BALANCE	25.280,45 EUR
• BAY. LDBK. NACHRANG IHS V.18(28)	20.000,00 EUR
• NORDLB NACHR. 01.13/23	8.200,00 EUR
• BAY.LDSBK.IS. 17/30	1.500,00 EUR
• LB.HESS.-THR.IS.14/24	1.223,70 EUR
• BAY. LDBK. 1,82 % Nachrang-Anleihe 21/31	5.000,00 EUR
• NORDLB GELDM.FRN 20/15	50.000,00 EUR
• NORDLB GELDM.FRN 19/15	10.000,00 EUR
• NORDLB NACHRANG 2015	2.500,00 EUR
• Mitgliedschaft coop Nr. 215244	2.500,00 EUR
• Nordlux Pro Fondsmanagement-BüSt-Fonds	100,00 EUR
• DEKABANK DGZ MTN.S.7392	35.000,00 EUR
• Vermögensverwaltung	2.000,00 EUR
• Geldmarktkonto (vorübergehend)	110.000,00 EUR
	19,55 EUR
	294.100,00 EUR

darin schwebendes Ergebnis: -32.863,25 EUR
294.100,00 EUR
 Hinweis: durch Erbschaft ist Sachvermögen in Form eines Einfamilienhauses im Stiftungskapital enthalten. Aufgrund des noch anstehenden Verkaufs wird der Wert mit Null angesetzt.

Liquidität	
• Geldmarktkonten	0,00 EUR
davon: Erbfall	3.625,60 EUR
	28,00 EUR
	3.625,60 EUR

RÜCKLAGE per 31.12.2022	
• Rücklagendotierung per 31.12.2022	3.648,68 EUR
• Rücklagen per 31.12.2021	1.249,53 EUR
• Offene Fördermittelzusagen	2.399,15 EUR
• Verfügbare Mittel für Ausgaben	2022
	0,00 EUR
	-23,08 EUR

Salden	
	30.12.2022
Allgemein GMK	3.645,15 EUR
Depot- und Kontoanlagen	184.080,45 EUR
Vermögensverwaltung	110.000,00 EUR
	297.725,60 EUR

Summe	297.725,60 EUR
--------------	-----------------------

30.12.2022

Einnahmen	
• Erträge Kapital	6.846,95 EUR
• Erträge Liquiditätsvorhaltung	91,00 EUR
• Allgemeine Spenden	0,00 EUR
• Zweckgebundene Spenden	0,00 EUR
Nachrichtlich:	6.937,95 EUR
• Depoterträge laufendes Jahr	6.937,95 EUR
• Depoterträge gebucht	6.937,95 EUR
• Depoterträge nicht gebucht	0,00 EUR
	WAHR

Fördermittelplanung	
• Mitfinanzierung des Lernortes Eutin	5.000,00 EUR jedes Jahr
• Katholische Kirche - Jugendarbeit	1.500,00 EUR jedes Jahr
• Evangelische Kirche - Gebäude	0,00 EUR jedes Jahr
GESAMT	6.500,00 EUR
OFFEN	0,00 EUR
	6.937,95 EUR
• Zustiftungen	0,00 EUR
	0,00 EUR
	6.937,95 EUR

30.12.2022

Vorhandenes Geldvermögen		Zeitwert per 30.12.2022
Kapitalanlagen		0,00 EUR
• NORDLB NACHRANGANLEIHE 2016	10.000,00 EUR	9.710,00 EUR
• DEKA-STIFTUNGEN BALANCE	20.256,18 EUR	18.949,56 EUR
• BAY. LDBK. NACHRANG IHS V.18(28)	15.000,00 EUR	12.300,00 EUR
• BAY. LDBK. 1,82 % Nachrang-Anleihe 21/31	20.000,00 EUR	15.200,00 EUR
• BAY.LDSBK.I.S. 17/32	20.000,00 EUR	15.528,00 EUR
• NORDLB NACHR. 01 13/23	40.800,00 EUR	40.881,60 EUR
• LB.HESS.-THR.IS.13/23	10.000,00 EUR	10.005,00 EUR
• LB.HESS.-THR. NACHR-IHS 14/24	10.000,00 EUR	9.750,00 EUR
• NORDLB GELDM.FRN 19/15	10.000,00 EUR	8.866,00 EUR
• NORDLB GELDM.FRN 20/15	11.000,00 EUR	10.842,70 EUR
• NORDLB NACHRANG 2015	38.000,00 EUR	37.620,00 EUR
• Nordlux Pro Fondsmanagement-BüSt-Fonds	25.000,00 EUR	20.785,93 EUR
• DEKABANK DGZ MTN.S.7392	15.000,00 EUR	14.121,00 EUR
• Vermögensverwaltung	45.700,00 EUR	42.360,41 EUR
• Geldmarktkonto (vortübergehend)	56,86 EUR	56,86 EUR
	-23.835,98 EUR	290.813,04 EUR

Liquidität	
• Geldmarktkonten	7.918,86 EUR
• BAY. LDBK. 1,82 % Nachrang-Anleihe 21/31	5.000,00 EUR
	-1.200,00 EUR
	12.918,86 EUR
	9.331,99 EUR
	0,00 EUR
	2.081,39 EUR
	7.250,60 EUR
	0,00 EUR
	3.586,87 EUR

Ausgaben	
• Allgemeine Fördermaßnahme	6.500,00 EUR
• Personalaufwand	0,00 EUR
• Sachaufwand (VerwK./Gebühren)	0,00 EUR
• Sachaufwand (Öffentlichkeitsarbeit)	0,00 EUR
• Sonstiger Aufwand	0,00 EUR
	6.500,00 EUR

RÜCKLAGEN per 31.12.2021	
• Allgemeine Rücklage - Dotierung per 31.12.2022	0,00 EUR
• Freie Rücklage - Dotierung per 31.12.2022	2.081,39 EUR
• Freie Rücklage per 31.12.2021	7.250,60 EUR
• Offene Fördermittelzusagen	0,00 EUR
• Verfügbare Mittel für Ausgaben	3.586,87 EUR

Saldo Einnahmen ./. Ausgaben	
Anfangsbestand	303.293,95 EUR
Ergebnis aus Finanztransaktionen	0,00 EUR
	437,95 EUR

Salden	
	30.12.2022
Allgemein GMK	7.975,72 EUR
Depot- und Kontoanlagen	250.056,18 EUR
Vermögensverwaltung	45.700,00 EUR
	303.731,90 EUR

Summe	
	303.731,90 EUR

Summe	
	303.731,90 EUR

30.12.2022

Geschwister Schütt-Manhagen Stiftung Stiftungsfonds in der Bürger-Stiftung Ostholstein

01- 026

Einnahmen	
• Erträge Kapital	397,50 EUR
• Erträge Liquiditätsvorhaltung	0,00 EUR
• Allgemeine Spenden	0,00 EUR
• Zweckgebundene Spenden	0,00 EUR
Nachrichtlich:	
• <i>Depoterträge laufendes Jahr</i>	397,50 EUR
• <i>Depoterträge gebucht</i>	397,50 EUR
• <i>Depoterträge nicht gebucht</i>	0,00 EUR
	WAHR
• Zustiftungen	0,00 EUR
	397,50 EUR
	0,00 EUR
	397,50 EUR

Vorhandenes Geldvermögen	
Kapitalanlagen	Zeitwert per 30.12.2022
• BAY.LDSBK.IS.S.31269 VAR	0,00 EUR
• BAY.LDBK. NACHRANG IHS V.18(4.100,00 EUR
• BAY.LDSBK.IS. 17/32	20.000,00 EUR
• Vermögensverwaltung	25.000,00 EUR
• Geldmarktkonto (vorübergehend)	0,00 EUR
	50.000,00 EUR
	-7.233,84 EUR
darin schwebendes Ergebnis:	
Liquidität	davon Rücklage:
• Geldmarktkonten	2.430,56 EUR
	1.743,07 EUR
	2.430,56 EUR

Ausgaben	
• Allgemeine Fördermaßnahme	0,00 EUR
• Personalaufwand	0,00 EUR
• Sachaufwand (VerwK / Gebühren)	0,00 EUR
• Sachaufwand (Öffentlichkeitsarbeit)	0,00 EUR
• Sonstiger Aufwand	0,00 EUR
	0,00 EUR

RÜCKLAGE per 31.12.2022	
• Rücklagendotierung per 31.12.2022	39,75 EUR
• Rücklagen per 31.12.2021	1.703,32 EUR
• Offene Fördermittelzusagen	0,00 EUR
• Verfügbare Mittel für Ausgaben	687,49 EUR

Salden	
	30.12.2022
Allgemein GMK	2.430,56 EUR
Depot- und Kontoanlagen	25.000,00 EUR
Vermögensverwaltung	25.000,00 EUR
	52.430,56 EUR

Saldo Einnahmen ./.. Ausgaben	397,50 EUR
Anfangsbestand	52.033,06 EUR
Ergebnis aus Finanztransaktionen	0,00 EUR
Summe	52.430,56 EUR

Summe	52.430,56 EUR
--------------	----------------------

30.12.2022

Bürger-Stiftung Gemeinde Ratekau Stiftungsfonds in der Bürger-Stiftung Ostholstein

01- 027

Einnahmen	
• Erträge Stiftungsfonds	181,27 EUR
• Erträge Liquiditätsvorhaltung	0,00 EUR
• Allgemeine Spenden	2.656,92 EUR
• Einnahme operative Zweckverw.	880,00 EUR
	Kartenverkauf Konzert
	3.718,19 EUR
Nachrichtlich:	
• Depoterträge laufendes Jahr	181,27 EUR
• Depoterträge gebucht	181,27 EUR
• Depoterträge nicht gebucht	0,00 EUR
	WAHR
	3.718,19 EUR
• Zustiftungen	825,00 EUR
	825,00 EUR
	4.543,19 EUR

Vorhandenes Geldvermögen		Zeitwert per 30.12.2022
Kapitalanlagen		
• BAY. LDBK. NACHRANG IHS V.18(28)	2.000,00 EUR	1.640,00 EUR
• BAY.LDSBK.IS. 17/30	5.000,00 EUR	4.079,00 EUR
• BAY.LDSBK.IS. 17/32	1.500,00 EUR	1.164,60 EUR
• NORDLB KOMBIANLEIHE 03/17	2.000,00 EUR	1.851,20 EUR
• BAY. LDBK. 1,82 % Nachrang-Anleihe 21/31	700,00 EUR	532,00 EUR
• Nordlux Pro	925,20 EUR	804,00 EUR
Fondsmanagement-BüSt-Fonds	5.000,00 EUR	4.627,63 EUR
• Vermögensverwaltung	892,45 EUR	892,45 EUR
• Geldmarktkonto (vorübergehend)		
	-2.426,77 EUR	18.017,65 EUR
Liquidität		
• Geldmarktkonten	8.200,15 EUR	davon Rücklage: 146,24 EUR
		8.200,15 EUR
		146,24 EUR
		18,13 EUR
		128,11 EUR
		0,00 EUR
		8.053,91 EUR
RÜCKLAGE per 31.12.2022		
		146,24 EUR
		18,13 EUR
		128,11 EUR
		0,00 EUR
		8.053,91 EUR
Salden		
	30.12.2022	
Allgemein GMK	9.092,60 EUR	
Depot- und Kontoanlagen	12.125,20 EUR	
Vermögensverwaltung	5.000,00 EUR	26.217,80 EUR

Ausgaben	
• Operative Zweckverwirklichung	1.823,42 EUR
• Allgemeine Fördermaßnahme	0,00 EUR
• Personalaufwand	0,00 EUR
• Sachaufwand (VerwK / Gebühren)	0,00 EUR
• Sachaufwand (öffentlichkeitsarbeit)	23,94 EUR
• Sonstiger Aufwand	29,60 EUR
nachrichtlich: davon investive Ausgaben ins Vermögen	0,00 EUR
	1.876,96 EUR

Saldo Einnahmen ./. Ausgaben	2.666,23 EUR
Anfangsbestand	23.551,57 EUR
Ergebnis aus Finanztransaktionen	0,00 EUR

Summe	26.217,80 EUR
--------------	----------------------

Summe	26.217,80 EUR
--------------	----------------------

Vorhandenes Sachvermögen

30.12.2022

Gegenstand	Beschaffungsjahr	Beschaffungswert	Nutzungsdauer in Jahren	Wert am 31.12.2021	Zeitwert per 30.12.2022
• Experimentiererset "Mein erstes Chemie Praktikum"	2013	2.314,55 EUR	05	1,00 EUR	0,00 EUR
• Wii-Console	2013	198,95 EUR	03	1,00 EUR	0,00 EUR
• Experimentiererset "Mein erstes Chemie Praktikum"	2014	2.000,00 EUR	05	1,00 EUR	0,00 EUR
• Schweinwerferausstattung	2015	645,63 EUR	05	1,00 EUR	0,00 EUR
• Kuschelecke Stern	2018	429,57 EUR	05	171,83 EUR	0,00 EUR
• Mensaklavier	2022	900,00 EUR	05	0,00 EUR	900,00 EUR
		6.488,70 EUR		175,83 EUR	900,00 EUR

30.12.2022

Kulturstiftung Timmendorfer Strand Stiftungsfonds in der Bürger-Stiftung Ostholstein

01- 028

Einnahmen		1.450,00 EUR
• Erträge Stiftungsfonds	1.450,00 EUR	
• Erträge Liquiditätsvorhaltung	0,00 EUR	
• Allgemeine Spenden	0,00 EUR	
• Zweckgebundene Spenden	0,00 EUR	
Nachrichtlich:		
• Depoterträge laufendes Jahr	1.450,00 EUR	
• Depoterträge gebucht	1.450,00 EUR	
• Depoterträge nicht gebucht	0,00 EUR	
	WAHR	
• Zustiftungen	0,00 EUR	1.450,00

Vorhandenes Geldvermögen		Zeitwert per 30.12.2022
Kapitalanlagen	10.000,00 EUR	10.005,00 EUR
• LB.HESS.-THR.IS.13/23	0,00 EUR	0,00 EUR
• LB.HESS.-THR. NACHR-IHS 14/24	10.000,00 EUR	9.900,00 EUR
• NORDLB NACHRANG 2015	15.000,00 EUR	14.121,00 EUR
• DEKABANK DGZ MTN.S.7392	5.000,00 EUR	4.855,00 EUR
• NORDLB NACHRANGANLEIHE 2016	0,00 EUR	0,00 EUR
• Vermögensverwaltung	0,00 EUR	0,00 EUR
•	0,00 EUR	0,00 EUR
•	0,00 EUR	0,00 EUR
•	0,00 EUR	0,00 EUR
• Geldmarktkonto (vorübergehend)	0,00 EUR	0,00 EUR

darin schwebendes Ergebnis:	-1.119,00 EUR	40.000,00 EUR
Liquidität		davon Rücklage:
• Geldmarktkonten	10.216,33 EUR	2.211,64 EUR

RÜCKLAGE per 31.12.2022 **10.216,33 EUR**

* Rücklagendotierung per 31.12.2022	435,00 EUR
* Rücklagen per 31.12.2021	1.776,64 EUR
* Offene Fördermittelzusagen	0,00 EUR
* Verfügbare Mittel für Ausgaben	8.004,69 EUR

Salden	30.12.2022
Allgemein GMK	10.216,33 EUR
Depot- und Kontoanlagen	40.000,00 EUR

Summe	50.216,33 EUR
--------------	----------------------

Ausgaben		0,00 EUR
• Operative Zweckverwirklichung	0,00 EUR	
• Allgemeine Fördermaßnahme	0,00 EUR	
• Personalaufwand	0,00 EUR	
• Sachaufwand (VerwK / Gebühren)	0,00 EUR	
• Sachaufwand (Öffentlichkeitsarbeit)	0,00 EUR	
• Sonstiger Aufwand	0,00 EUR	

Saldo Einnahmen ./.. Ausgaben	1.450,00 EUR
Anfangsbestand	48.766,33 EUR
Ergebnis aus Finanztransaktionen	0,00 EUR

Summe	50.216,33 EUR
--------------	----------------------

30.12.2022

Kinder-Stiftung Klüvetasch-Rettin Stiftungsfonds in der Bürger-Stiftung Ostholstein

01- 029

Einnahmen

- Erträge Stiftungsfonds 1.241,97 EUR
- Erträge Liquiditätsvorhaltung 0,00 EUR
- Allgemeine Spenden 0,00 EUR
- Zweckgebundene Spenden 0,00 EUR

1.241,97 EUR

Nachrichtlich:

- **Depoterträge laufendes Jahr** 1.241,97 EUR
- **Depoterträge gebucht** 1.241,97 EUR
- **Depoterträge nicht gebucht** 0,00 EUR

WAHR

1.241,97 EUR

- Zustiftungen 0,00 EUR

0,00 EUR

1.241,97 EUR

Ausgaben

- Allgemeine Fördermaßnahme 0,00 EUR
- Personalaufwand 0,00 EUR
- Sachaufwand (VerwK / Gebühren) 0,00 EUR
- Sachaufwand (Öffentlichkeitsarbeit) 0,00 EUR
- Sonstiger Aufwand 0,00 EUR

0,00 EUR

Saldo Einnahmen ./.. Ausgaben

1.241,97 EUR

Anfangsbestand

176.686,33 EUR

Ergebnis aus Finanztransaktionen

0,00 EUR

Summe

177.928,30 EUR

Vorhandenes Geldvermögen

Kapitalanlagen

- BAY. LDBK. NACHRANG IHS V.18(28) 10.000,00 EUR
- NORDLB NACHR. 01 13/23 7.000,00 EUR
- LB.HESS.-THR. NACHR-IHS 14/24 5.000,00 EUR
- Nordlux Pro Fondsmanagement-Bü: 23.000,00 EUR
- BAY.LDSBK.IS. 17/30 1.100,00 EUR
- Vermögensverwaltung 100.000,00 EUR
- Geldmarktkonto (vorübergehend) 0,10 EUR

darin schwebendes Ergebnis: -13.437,94 EUR

146.100,10 EUR

Liquidität

- Geldmarktkonten 31.828,20 EUR

davon Rücklage: 3.532,84 EUR

31.828,20 EUR

RÜCKLAGE per 31.12.2022

3.532,84 EUR

- *** Rücklagendotierung per 31.12.2022** 124,20 EUR

- *** Rücklagen per 31.12.2021** 3.408,64 EUR

- *** Offene Fördermittelzusagen** 0,00 EUR

- *** Verfügbare Mittel für Ausgaben** 28.295,36 EUR

Salden

30.12.2022

Allgemein GMK

31.828,30 EUR

Depot- und Kontoanlagen

46.100,00 EUR

Vermögensverwaltung

100.000,00 EUR

177.928,30 EUR

Summe

177.928,30 EUR

30.12.2022

Bernard-Stiftung

Stiftungsfonds in der Bürger-Stiftung Ostholstein

01- 030

Einnahmen

- Erträge Stiftungsfonds 772,82 EUR
- Erträge Liquiditätsvorhaltung 0,00 EUR
- Allgemeine Spenden 0,00 EUR
- Zweckgebundene Spenden 0,00 EUR

772,82 EUR

Nachrichtlich:

- **Depoterträge laufendes Jahr** 772,82 EUR
- **Depoterträge gebucht** 772,82 EUR
- **Depoterträge nicht gebucht** 0,00 EUR

WAHR

772,82

- Zustiftungen 0,00 EUR

0,00 EUR

772,82

Ausgaben

- Allgemeine Fördermaßnahme 2.000,00 EUR
- Personalaufwand 0,00 EUR
- Sachaufwand (Verwk / Gebühren) 0,00 EUR
- Sachaufwand (Öffentlichkeitsarbeit) 0,00 EUR
- Sonstiger Aufwand 0,00 EUR

2.000,00 EUR

Saldo Einnahmen ./. Ausgaben

-1.227,18 EUR

Anfangsbestand 43.903,49 EUR

Ergebnis aus Finanztransaktionen 0,00 EUR

Summe

42.676,31 EUR

Vorhandenes Geldvermögen

Kapitalanlagen

Zeitwert per 30.12.2022

- NORDLB NACHR. 01 13/23 5.000,00 EUR
- LB.HESS.-THR. NACHR-IHS 13/23 5.000,00 EUR
- LB.HESS.-THR. NACHR-IHS 14/24 5.000,00 EUR
- NORDLB GELDM.FRN 19/15 1.000,00 EUR
- NORDLB GELDM.FRN 20/15 1.000,00 EUR
- NORDLB NACHRANG 2015 2.000,00 EUR
- BAY. LDBK. NACHRANG IHS V.18(2) 5.000,00 EUR
- DEKABANK DGZ MTN.S.7392 1.000,00 EUR
- Vermögensverwaltung 10.000,00 EUR
- Geldmarktkonto (vorübergehend) 0,00 EUR

35.000,00 EUR

-1.963,54 EUR

darin schwebendes Ergebnis:

Liquidität

- Geldmarktkonten 7.676,31 EUR

davon Rücklage:

757,63 EUR

7.676,31 EUR

RÜCKLAGE per 31.12.2022 757,63 EUR

* Rücklagendotierung per 31.12.2022 77,28 EUR

* Rücklagen per 31.12.2021 680,35 EUR

* Offene Fördermittelzusagen 0,00 EUR

* Verfügbare Mittel für Ausgaben 6.918,68 EUR

Salden 30.12.2022

Allgemein GMK 7.676,31 EUR

Depot- und Kontoanlagen 25.000,00 EUR

Vermögensverwaltung 10.000,00 EUR

42.676,31 EUR

Summe

42.676,31 EUR

30.12.2022

MGM-Stiftung

Stiftungsfonds in der Bürger-Stiftung Ostholstein

01- 031

Einnahmen

• Erträge Depot	5.290,91 EUR	Anzahl Monate	
• Erträge aus Vermietung	19.637,16 EUR	12	
• Erträge Liquiditätsvorhaltung	769,09 EUR		
• Allgemeine Spenden	0,00 EUR		
• Zweckgebundene Spenden	0,00 EUR		
• Sonstige Einnahme	0,00 EUR		
	25.697,16 EUR		
	25.697,16 EUR		

Nachrichtlich:

- *Depoterträge laufendes Jahr* 6.060,00 EUR
- *Depoterträge gebucht* 6.060,00 EUR
- *Depoterträge nicht gebucht* 0,00 EUR

WAHR

Hinweis:

Per 15.09.22 wurde eine Sonderumlage von TEUR 42,7 für Sanierungskosten der drei ETW fällig. Weitere Beträge i.H. von EUR 711,20 werden mtl. in der Zeit vom 01.10.22-01.07.23 fällig, die von den mtl. Mietfällen in Abzug gebracht werden.

Die vorhandenen Rücklagen reichen zum 15.09.22 nicht aus. Daher wurden in 2022 alle Erträge einbehalten. Für 2023 ist ein weiterer Aufbau der Rücklagen erforderlich, da die Sanierung erst Ende 2022 beauftragt wurde und ab März 2023 für mind 25 Wochen andauert.

- **Zustiftungen** 0,00 EUR

	0,00 EUR
	25.697,16 EUR

Ausgaben

• Allgemeine Fördermaßnahme	0,00 EUR	WAHR
• Personalaufwand	0,00 EUR	
• Sachaufwand (VerwK / Gebühren)	0,00 EUR	
• Sachaufwand (Öffentlichkeitsarbeit)	0,00 EUR	
• Sonstiger Aufwand	45.763,58 EUR	
davon Sonderumlagen Objekt Eutin	45.337,57 EUR	
	davon Wohnungsverwaltung	
	45.763,58 EUR	
	45.337,57 EUR	
	45.763,58 EUR	

Saldo Einnahmen ./ Ausgaben

-20.066,42 EUR

Anfangsbestand

322.656,56 EUR

Ergebnis aus Finanztransaktionen

0,00 EUR

Summe

302.590,14 EUR

Vorhandenes Geldvermögen

Kapitalanlagen		Zeitwert per 30.12.2022
• BAY. LB NACHRANG IHS 20(30)	261.926,23 EUR	203.359,52 EUR
• Vermögensverwaltung	0,00 EUR	0,00 EUR
• Geldmarktkonto (vorübergehend)	0,00 EUR	0,00 EUR

Hinweis: Es werden drei ETW im Sachvermögen ausgewiesen. Eine weitere ETW (mit Nießbrauchsrecht belastet) gehört zum Vermögen, wird aber aktuell mit 0,00 berücksichtigt.

darin schwebendes Ergebnis: **-58.566,71 EUR**

261.926,23 EUR

Vorhandenes Sachvermögen

531.663,77 EUR

Stiftungskapital

793.590,00 EUR

Liquidität

• BAY. LB NACHRANG IHS 20(30)	38.073,77 EUR	davon Rücklage:
• Geldmarktkonten	2.590,14 EUR	29.560,48 EUR
	39.867,96 EUR	

darin schwebendes Ergebnis: **-8.513,29 EUR**

40.663,91 EUR

Schwebendes Ergebnis **GESAMT: -67.080,00 EUR**

RÜCKLAGE per 31.12.2022	39.867,96 EUR
* Freie Rücklage aus WP-Verkauf HSH NORDBANK FZ 4 13/20	6.410,00 EUR
* Rücklagenverbrauch für Instandsetzung/Sanierung	-42.671,70 EUR
* Rücklagenbildung aus Erträgen	7.709,15 EUR
* Rücklagenbildung aus Liquidität für weitere Sanierungen	38.000,00 EUR
* einbehaltene Erträge aus Vermietung ab 2022 für Sanierung	11.928,01 EUR
* Rücklage für Instandsetzung aus Mieterträgen per 31.12.2021	6.076,63 EUR
* Freie Rücklage per 31.12.2021	12.415,87 EUR
* Offene Fördermittelzusagen	0,00 EUR
* Verfügbare Mittel für Ausgaben	795,95 EUR

Salden

30.12.2022

Allgemein GMK	2.590,14 EUR
Depot- und Kontoanlagen	300.000,00 EUR

302.590,14 EUR

Summe

302.590,14 EUR

30.12.2022

MGM-Verbrauchsstiftung

Stiftungsfonds in der Bürger-Stiftung Ostholstein

01- 032

Einnahmen	
• Erträge Stiftungsfonds	0,00 EUR
• Erträge Liquiditätsvorhaltung	0,00 EUR
• Allgemeine Spenden	0,00 EUR
• Zweckgebundene Spenden	0,00 EUR
Nachrichtlich:	
• <i>Depoterträge laufendes Jahr</i>	0,00 EUR
• <i>Depoterträge gebucht</i>	0,00 EUR
• <i>Depoterträge nicht gebucht</i>	0,00 EUR
	WAHR
• Zustiftungen	0,00 EUR
	0,00
	0,00 EUR
	0,00

Vorhandenes Geldvermögen	
Kapitalanlagen	Zeitwert per 30.12.2022
• Vermögensverwaltung	5.000,00 EUR
•	4.627,63 EUR
•	0,00 EUR
•	0,00 EUR
• Geldmarktkonto (vorübergehend)	0,00 EUR
	-372,37 EUR
	5.000,00 EUR
darin schwebendes Ergebnis:	
Liquidität	
• Geldmarktkonten	0,00 EUR
	davon Rücklage: 0,00 EUR
	0,00 EUR
	0,00 EUR
RÜCKLAGE per 31.12.2022	
	0,00 EUR
* Rücklagendotierung per 31.12.2022	0,00 EUR
* Rücklagen per 31.12.2021	0,00 EUR
* Offene Fördermittelzusagen	0,00 EUR
* Verfügbare Mittel für Ausgaben	0,00 EUR
	0,00 EUR
Salden	30.12.2022
Allgemein GMK	0,00 EUR
Depot- und Kontoanlagen	0,00 EUR
Vermögensverwaltung	5.000,00 EUR
	5.000,00 EUR

Ausgaben	
• Allgemeine Fördermaßnahme	0,00 EUR
• Personalaufwand	0,00 EUR
• Sachaufwand (VerwK / Gebühren)	0,00 EUR
• Sachaufwand (Öffentlichkeitsarbeit)	0,00 EUR
• Sonstiger Aufwand (Fördermaßnahmen)	0,00 EUR
	0,00 EUR

Überschuss	
	0,00 EUR
Anfangsbestand	5.000,00 EUR
Ergebnis aus Finanztransaktionen	0,00 EUR

Summe	
	5.000,00 EUR

Summe	
	5.000,00 EUR

30.12.2022

Familie und Beruf Ostholstein Stiftungsfonds in der Bürger-Stiftung Ostholstein

01- 033

Einnahmen	
• Erträge Stiftungsfonds	35,00 EUR
• Erträge Liquiditätsvorhaltung	0,00 EUR
• Allgemeine Spenden	0,00 EUR
• Zweckgebundene Spenden	0,00 EUR
35,00 EUR	
Nachrichtlich:	
• Depoterträge laufendes Jahr	35,00 EUR
• Depoterträge gebucht	35,00 EUR
• Depoterträge nicht gebucht	0,00 EUR
WAHR	
• Zustiftungen	0,00 EUR
0,00 EUR	
35,00	

Vorhandenes Geldvermögen		Zeitwert per 30.12.2022
Kapitalanlagen		
• DEKABANK DGZ MTN.S.7392	1.000,00 EUR	941,40 EUR
• Vermögensverwaltung	1.500,00 EUR	1.388,29 EUR
• Geldmarktkonto (vorübergehend)	0,00 EUR	0,00 EUR
darin schwebendes Ergebnis:		-170,31 EUR
2.500,00 EUR		
Liquidität		
• Geldmarktkonten	409,75 EUR	davon Rücklage: 48,00 EUR
409,75 EUR		
RÜCKLAGE per 31.12.2022		48,00 EUR
* Rücklagendotierung per 31.12.2022		
		10,50 EUR
* Rücklagen per 31.12.2021		
		37,50 EUR
* Offene Fördermittelezusagen		0,00 EUR
* Verfügbare Mittel für Ausgaben		361,75 EUR
Salden		30.12.2022
Allgemein GMK		409,75 EUR
Depot- und Kontoanlagen		1.000,00 EUR
Vermögensverwaltung		1.500,00 EUR
		2.909,75 EUR

Ausgaben	
• Allgemeine Fördermaßnahme	0,00 EUR
• Personalaufwand	0,00 EUR
• Sachaufwand (VenwK / Gebühren)	0,00 EUR
• Sachaufwand (Öffentlichkeitsarbeit)	0,00 EUR
• Sonstiger Aufwand	0,00 EUR
0,00 EUR	

Saldo Einnahmen ./.. Ausgaben	
	35,00 EUR
Anfangsbestand	2.874,75 EUR
Ergebnis aus Finanztransaktionen	0,00 EUR
Summe	2.909,75 EUR

Summe	
	2.909,75 EUR

30.12.2022

Einnahmen	483,64 EUR
• Erträge Stiftungsfonds	483,64 EUR
• Erträge Liquiditätsvorhaltung	0,00 EUR
• Allgemeine Spenden	0,00 EUR
• Zweckgebundene Spenden	0,00 EUR
Nachrichtlich:	
• <i>Depoterträge laufendes Jahr</i>	483,64 EUR
• <i>Depoterträge gebucht</i>	483,64 EUR
• <i>Depoterträge nicht gebucht</i>	0,00 EUR
WAHR	483,64
• Zustiftungen	0,00 EUR
	0,00 EUR
	483,64

Vorhandenes Geldvermögen	Zeitwert per 30.12.2022
Kapitalanlagen	15.436,80 EUR
• Nordlux Pro	19.737,60 EUR
• Fondsmanagement-BüSt-Fonds	
• BAY. LDBK. 1,82 % Nachrang-Anleihe 21/31	200,00 EUR
•	0,00 EUR
• Vermögensverwaltung	
• Geldmarktkonto (vorübergehend)	62,40 EUR
	20.000,00 EUR
	-4.348,80 EUR
Liquidität	
• Geldmarktkonten	2.883,64 EUR
	davon Rücklage: 288,36 EUR
	2.883,64 EUR

Ausgaben	0,00 EUR
• Allgemeine Fördermaßnahme	0,00 EUR
• Personalaufwand	0,00 EUR
• Sachaufwand (VerwK / Gebühren)	0,00 EUR
• Sachaufwand (Öffentlichkeitsarbeit)	0,00 EUR
• Sonstiger Aufwand	0,00 EUR
	0,00 EUR

RÜCKLAGE per 31.12.2022	288,36 EUR
• Rücklagendotierung per 31.12.2022	48,36 EUR
• Rücklagen per 31.12.2021	240,00 EUR
• Offene Fördermittelzusagen	0,00 EUR
• Verfügbare Mittel für Ausgaben	2.595,28 EUR
Salden	30.12.2022
• Allgemein GMK	2.946,04 EUR
• Depot- und Kontoanlagen	19.937,60 EUR
	22.883,64 EUR

Saldo Einnahmen ./ Ausgaben	483,64 EUR
Anfangsbestand	22.400,00 EUR
Ergebnis aus Finanztransaktionen	0,00 EUR

Summe	22.883,64 EUR
--------------	----------------------

30.12.2022

Stiftung Lions Club Eutin

Stiftungsfonds in der Bürger-Stiftung Ostholstein

01- 035

Einnahmen		289,25 EUR
• Erträge Stiftungsfonds	289,25 EUR	
• Erträge Liquiditätsvorhaltung	0,00 EUR	
• Allgemeine Spenden	0,00 EUR	
• Zweckgebundene Spenden	0,00 EUR	
Nachrichtlich:		289,25 EUR
• <i>Depoterträge laufendes Jahr</i>	289,25 EUR	
• <i>Depoterträge gebucht</i>	289,25 EUR	
• <i>Depoterträge nicht gebucht</i>	0,00 EUR	
	WAHR	
		289,25
• Zustiftungen	0,00 EUR	
		0,00 EUR
		289,25

Vorhandenes Geldvermögen		Zeitwert per 30.12.2022
Kapitalanlagen	5.000,00 EUR	4.855,00 EUR
• NORDLB NACHRANGANLEIHE 2016		
•		
• NORDLB NACHR. 01 13/23	1.000,00 EUR	1.002,00 EUR
• BAY. LDBK. NACHRANG IHS V.18(28)	2.000,00 EUR	1.640,00 EUR
• BAY.LDSBK.IS. 17/30	500,00 EUR	407,90 EUR
• LB.HESS.-THR. NACHR-IHS 14/24	1.000,00 EUR	975,00 EUR
• Vermögensverwaltung	6.500,00 EUR	6.015,92 EUR
• Geldmarktkonto (vorübergehend)	0,00 EUR	0,00 EUR
	-1.104,18 EUR	16.000,00 EUR
darin schwebendes Ergebnis:		
Liquidität		davon Rücklage:
• Geldmarktkonten	453,76 EUR	193,44 EUR
		453,76 EUR
RÜCKLAGE per 31.12.2022		193,44 EUR
* Rücklagendotierung per 31.12.2022		28,93 EUR
* Rücklagen per 31.12.2021		164,51 EUR
* Offene Fördermittelzusagen		0,00 EUR
* Verfügbare Mittel für Ausgaben		260,32 EUR
Salden	30.12.2022	
Allgemein GMK	453,76 EUR	
Depot- und Kontoanlagen	9.500,00 EUR	
Vermögensverwaltung	6.500,00 EUR	
		16.453,76 EUR

Ausgaben		WAHR
• Allgemeine Fördermaßnahme	260,32 EUR	
• Personalaufwand	0,00 EUR	
• Sachaufwand (VerwK / Gebühren)	0,00 EUR	
• Sachaufwand (Öffentlichkeitsarbeit)	0,00 EUR	
• Sonstiger Aufwand	0,00 EUR	
		260,32 EUR

Saldo Einnahmen ./l. Ausgaben	28,93 EUR
Anfangsbestand	16.424,83 EUR
Ergebnis aus Finanztransaktionen	0,00 EUR
Summe	16.453,76 EUR

Summe	16.453,76 EUR
--------------	----------------------

30.12.2022

Bürgerstiftung Stockelsdorf Stiftungsfonds in der Bürger-Stiftung Ostholstein

01- 036

Einnahmen

• Erträge Stiftungsfonds	240,52 EUR
• Erträge Liquiditätsvorhaltung	0,00 EUR
• Allgemeine Spenden	1.281,34 EUR
• Zweckgebundene Spenden	15.179,56 EUR
TEUR 14,1 für Kinder-Uni	16.701,42 EUR

Nachrichtlich:

• Depoterträge laufendes Jahr	240,52 EUR
• Depoterträge gebucht	240,52 EUR
• Depoterträge nicht gebucht	0,00 EUR
WAHR	

Nachrichtlich:

• Sachspenden	656,34 EUR
---------------	------------

• Zustiftungen

	0,00 EUR
16.701,42	

Nachrichtlich: "Corona-Hilfsfonds"	59.110,00 EUR	0,00 EUR
------------------------------------	---------------	----------

Nachrichtlich: "Ukraine-Hilfsfonds"	20.803,62 EUR	16.701,42
-------------------------------------	---------------	-----------

Ausgaben

• Operative Zweckverwirklichung	8.968,41 EUR
• Allgemeine Fördermaßnahme	0,00 EUR
• Personalaufwand	0,00 EUR
• Sachaufwand (VerwK / Gebühren)	98,97 EUR
• Sachaufwand (Öffentlichkeitsarbeit)	0,00 EUR
	8,97 EUR

nachrichtlich: davon investive Ausgaben ins Vermögen

	0,00 EUR
--	----------

Nachrichtlich: "Ukraine-Hilfsfonds"	7.949,74 EUR
-------------------------------------	--------------

Nachrichtlich: "Corona-Hilfsfonds"	59.110,00 EUR
------------------------------------	---------------

Saldo Einnahmen / . Ausgaben	7.625,07 EUR
-------------------------------------	---------------------

Anfangsbestand incl. Zulegung StF 01-11	55.588,67 EUR
---	---------------

Ergebnis aus Finanztransaktionen	0,00 EUR
----------------------------------	----------

Summe	63.213,74 EUR
--------------	----------------------

davon Kinder-Uni

	6.348,81 EUR
--	--------------

9.076,35 EUR	
---------------------	--

7.625,07 EUR	
---------------------	--

55.588,67 EUR	0,00 EUR
---------------	----------

63.213,74 EUR	
----------------------	--

Vorhandenes Geldvermögen

Kapitalanlagen		Zeitwert per 30.12.2022
• BAY. LDBK. NACHRANG IHS V.18(28)	2.000,00 EUR	1.640,00 EUR
• BAY.LDSBK.IS. 17/32	500,00 EUR	388,20 EUR
• NORDLB NACHR. 01 13/23	1.000,00 EUR	1.002,00 EUR
• LB.HESS.-THR. NACHR-IHS 14/24	1.000,00 EUR	975,00 EUR
• DEKABANK DGZ MTN.S.7392	3.000,00 EUR	2.824,20 EUR
•		
• NORDLB KOMBIANLEIHE 03/17	2.000,00 EUR	1.851,20 EUR
•		
• Vermögensverwaltung	4.000,00 EUR	3.702,10 EUR
• Geldmarktkonto (vorübergehend)	0,00 EUR	0,00 EUR

darin schwebendes Ergebnis:	-1.117,30 EUR	13.500,00 EUR
-----------------------------	----------------------	----------------------

Liquidität

• Geldmarktkonten	49.713,74 EUR	davon Rücklage: 331,34 EUR
-------------------	---------------	-------------------------------

49.713,74 EUR	
----------------------	--

RÜCKLAGE per 31.12.2022	331,34 EUR
--------------------------------	-------------------

* Rücklagendotierung per 31.12.2022	24,05 EUR
-------------------------------------	-----------

* Rücklagen per 31.12.2021	307,29 EUR
----------------------------	------------

* Offene Fördermittelzusagen	0,00 EUR
------------------------------	----------

* Verfügbare Mittel für Ausgaben	49.382,40 EUR
---	----------------------

Salden	30.12.2022
---------------	-------------------

Allgemein GMK	49.713,74 EUR
---------------	---------------

Depot- und Kontoanlagen	9.500,00 EUR
-------------------------	--------------

Vermögensverwaltung	4.000,00 EUR
---------------------	--------------

	63.213,74 EUR
--	---------------

Summe	63.213,74 EUR
--------------	----------------------

Vorhandenes Sachvermögen		30.12.2022		Wert am 31.12. des Beschaffungsjahres		Zeitwert per 30.12.2022	
außerhalb des Stiftungskapitals		Beschaffungsjahr	Beschaffungswert	Nutzungsdauer in Jahren			
Gegenstand							
• Beameran-/einbau Gerhardt-Hilgendorf-Schule	2020	2.906,93 EUR	05	2.906,93 EUR	1.162,76 EUR		
			2.906,93 EUR		1.162,76 EUR		

Vorhandenes Sachvermögen		30.12.2022		Wert am 31.12. des Beschaffungsjahres		Zeitwert per 30.12.2022	
außerhalb des Stiftungskapitals		Beschaffungsjahr	Beschaffungswert	Nutzungsdauer in Jahren			
Gegenstand							
• Leinwand Spallutto 1272117 Gerhardt-Hilgendorf-Schule	2019	4.585,00 EUR	10	4.126,50 EUR	2.292,50 EUR		
			4.585,00 EUR		2.292,50 EUR		

30.12.2022

GRW-Stiftung

Stiftungsfonds in der Bürger-Stiftung Ostholstein

01- 037

Einnahmen	
• Erträge Stiftungsfonds	483,64 EUR
• Erträge Liquiditätsvorhaltung	0,00 EUR
• Allgemeine Spenden	0,00 EUR
• Zweckgebundene Spenden	0,00 EUR
Nachrichtlich:	
• <i>Depoterträge laufendes Jahr</i>	483,64 EUR
• <i>Depoterträge gebucht</i>	483,64 EUR
• <i>Depoterträge nicht gebucht</i>	0,00 EUR
	WAHR 483,64
• Zustiftungen	0,00 EUR
	0,00 EUR
	483,64

Vorhandenes Geldvermögen	
Kapitalanlagen	Zeitwert per 30.12.2022
• Nordlux Pro	19.737,60 EUR
Fondsmanagement-BüSt-Fonds	15.436,80 EUR
• Vermögensverwaltung	4.627,63 EUR
• BAY. LDBK. 1,82 % Nachrang-Anleihe 21/31	152,00 EUR
•	0,00 EUR
• Geldmarktkonto (vorübergehend)	62,40 EUR
	darin schwebendes Ergebnis: -4.721,17 EUR
	25.000,00 EUR
Liquidität	
• Geldmarktkonten	2.883,64 EUR
	davon Rücklage: 288,36 EUR
	2.883,64 EUR

Ausgaben	
• Allgemeine Fördermaßnahme	0,00 EUR
• Personalaufwand	0,00 EUR
• Sachaufwand (VerwK / Gebühren)	0,00 EUR
• Sachaufwand (Öffentlichkeitsarbeit)	0,00 EUR
• Sonstiger Aufwand	0,00 EUR
	0,00 EUR

RÜCKLAGE per 31.12.2022	
	288,36 EUR
• Rücklagendotierung per 31.12.2022	48,36 EUR
• Rücklagen per 31.12.2021	240,00 EUR
• Offene Fördermittelzusagen	0,00 EUR
• Verfügbare Mittel für Ausgaben	2.595,28 EUR

Salden	
	30.12.2022
Allgemein GMK	2.946,04 EUR
Depot- und Kontoanlagen	19.937,60 EUR
Vermögensverwaltung	5.000,00 EUR
	27.883,64 EUR

Salden	
	30.12.2022
Allgemein GMK	2.946,04 EUR
Depot- und Kontoanlagen	19.937,60 EUR
Vermögensverwaltung	5.000,00 EUR
	27.883,64 EUR

Summe	27.883,64 EUR
--------------	----------------------

Summe	27.883,64 EUR
--------------	----------------------

Schenk-Jauernig-Stiftung

Stiftungsfonds in der Bürger-Stiftung Ostholstein

01- 038

30.12.2022

Einnahmen		3.742,55 EUR
• Erträge Stiftungsfonds	3.742,55 EUR	
• Erträge Liquiditätsvorhaltung	0,00 EUR	
• Allgemeine Spenden	0,00 EUR	
• Zweckgebundene Spenden	0,00 EUR	
Nachrichtlich:		
• Depoterträge laufendes Jahr	3.742,55 EUR	
• Depoterträge gebucht	3.742,55 EUR	
• Depoterträge nicht gebucht	0,00 EUR	
	WAHR	3.742,55
• Zustiftungen	0,00 EUR	
		0,00 EUR
		3.742,55

Vorhandenes Geldvermögen		Zeitwert per 30.12.2022
Kapitalanlagen		7.600,00 EUR
• BAY. LDBK. 1.82 % Nachrang-Anleihe 21/31	10.000,00 EUR	
• NORDLB 3,10% EO-IHS 22/26	22.000,00 EUR	0,00 EUR
• UNIIMMO: DEUTSCHLAND INH.-ANTEILE	158.846,88 EUR	161.948,16 EUR
• UNIIMMO: EUROPA INHABER-ANTEILE	32.851,26 EUR	32.742,18 EUR
• PRIVATFONDS: KONTROLLIERT INHABER-ANTEILE	25.962,36 EUR	22.934,19 EUR
• UNIIMMO:WOHNEN ZBI INHABER-ANTEILE	11.219,04 EUR	11.390,76 EUR
• PRIVATFONDS: KONSEQUENT PRO INHABER-ANTEILE O.N.	4.209,60 EUR	3.981,60 EUR
• UNIAUSSCHÜTTUNG FCP INHABER-ANT. -NET- A O.N.	23.824,48 EUR	23.824,48 EUR
• UNIRAK NACHHALTIG KONSERVATIV INH.-ANTEILE -NET- A O.	44.651,25 EUR	37.260,00 EUR
• Geldmarktkonto (vorübergehend)	41.435,13 EUR	41.435,13 EUR
	-34.008,71 EUR	375.000,00 EUR
Liquidität		
• Geldmarktkonten	14.921,43 EUR	davon Rücklage: 2.072,13 EUR
		14.921,43 EUR
RÜCKLAGE per 31.12.2022		2.072,13 EUR
• Rücklagendotierung per 31.12.2022		1.122,77 EUR
• Rücklagen per 31.12.2021		949,36 EUR
• Offene Fördermittelzusagen		0,00 EUR
• Verfügbare Mittel für Ausgaben		12.849,30 EUR
Salden	30.12.2022	
Allgemein GMK	56.356,56 EUR	
Depot- und Kontoanlagen	333.564,87 EUR	
Vermögensverwaltung	0,00 EUR	
		389.921,43 EUR
Summe		389.921,43 EUR

Ausgaben		2.500,00 EUR
• Allgemeine Fördermaßnahme	2.500,00 EUR	WAHR
• Personalaufwand	0,00 EUR	
• Sachaufwand (VerwK / Gebühren)	0,00 EUR	
• Sachaufwand (Öffentlichkeitsarbeit)	0,00 EUR	
• Sonstiger Aufwand	0,00 EUR	
		2.500,00 EUR

Überschuss	1.242,55 EUR
Anfangsbestand	388.678,88 EUR
Ergebnis aus Finanztransaktionen	0,00 EUR
Summe	389.921,43 EUR

30.12.2022

Reinhard Benson-Stiftung Stiftungsfonds in der Bürger-Stiftung Ostholstein

01- 039

Einnahmen	0,00 EUR	0,00 EUR	davon vor Vermögenszuführung	0,00 EUR
• Erträge Stiftungsfonds	0,00 EUR			
• Erträge Liquiditätsvorhaltung	0,00 EUR			
• Allgemeine Spenden	0,00 EUR			
• Zweckgebundene Spenden	0,00 EUR			0,00 EUR
Nachrichtlich:				
• <i>Depoterträge laufendes Jahr</i>	0,00 EUR			
• <i>Depoterträge gebucht</i>	0,00 EUR			
• <i>Depoterträge nicht gebucht</i>	0,00 EUR			
	WAHR			0,00
• Zustiftungen	0,00 EUR			
				0,00 EUR
				0,00

Vorhandenes Geldvermögen	0,00 EUR	0,00 EUR	Zeitwert per 30.12.2022	0,00 EUR
• Kapitalanlagen	0,00 EUR			0,00 EUR
•	0,00 EUR			0,00 EUR
•	0,00 EUR			0,00 EUR
•	0,00 EUR			0,00 EUR
•	0,00 EUR			0,00 EUR
•	0,00 EUR			0,00 EUR
•	0,00 EUR			0,00 EUR
•	0,00 EUR			0,00 EUR
•	0,00 EUR			0,00 EUR
•	0,00 EUR			0,00 EUR
•	0,00 EUR			0,00 EUR
• Geldmarktkonto (vorübergehend)	0,00 EUR			0,00 EUR
		darin schwebendes Ergebnis:		0,00 EUR
• Liquidität				
• Geldmarktkonten	0,00 EUR		davon Rücklage:	0,00 EUR
				0,00 EUR
				0,00 EUR
RÜCKLAGE per 31.12.2022				0,00 EUR
• Rücklagendotierung per 31.12.2021				0,00 EUR
• Rücklagen per 31.12.2020				0,00 EUR
• Offene Fördermittelzusagen				0,00 EUR
• Verfügbare Mittel für Ausgaben				0,00 EUR
Salden			30.12.2022	
Allgemein GMK				0,00 EUR
Depot- und Kontoanlagen				0,00 EUR
Vermögensverwaltung				0,00 EUR

Ausgaben	0,00 EUR	0,00 EUR
• Allgemeine Fördermaßnahme	0,00 EUR	
• Personalaufwand	0,00 EUR	
• Sachaufwand (VerwK / Gebühren)	0,00 EUR	
• Sachaufwand (Öffentlichkeitsarbeit)	0,00 EUR	
• Sonstiger Aufwand	0,00 EUR	
		0,00 EUR

Überschuss	0,00 EUR
Anfangsbestand	0,00 EUR
Ergebnis aus Finanztransaktionen	0,00 EUR

Summe	0,00 EUR
--------------	-----------------

Summe	0,00 EUR
--------------	-----------------

30.12.2022

C.K.-Wilck-Stiftung Stockelsdorf
Stiftungsfonds in der Bürger-Stiftung Ostholstein

01- 040

Einnahmen	
• Erträge Stiftungsfonds	0,00 EUR
• Erträge Liquiditätsvorhaltung	0,00 EUR
• Allgemeine Spenden	0,00 EUR
• Zweckgebundene Spenden	0,00 EUR
	0,00 EUR
Nachrichtlich:	
• Depoterträge laufendes Jahr	0,00 EUR
• Depoterträge gebucht	0,00 EUR
• Depoterträge nicht gebucht	0,00 EUR
	WAHR
• Zustiftungen	250.000,00 EUR
	0,00
	250.000,00 EUR
	250.000,00

Vorhandenes Geldvermögen	
Kapitalanlagen	Zeitwert per 30.12.2022
•	0,00 EUR
•	0,00 EUR
•	0,00 EUR
•	0,00 EUR
•	0,00 EUR
•	0,00 EUR
•	0,00 EUR
• Geldmarktkonto (vorübergehend)	8.129,38 EUR
	8.129,38 EUR
Hinweis: Es ist in 2022 ein Grundstück in Stockelsdorf gekauft worden, das mit einem Erbbaurecht versehen wird. KP und NK bilden neu das Sachvermögen. Es erfolgt eine Umwandlung von Geld- in Sachvermögen.	
	0,00 EUR
	8.129,38 EUR
Vorhandenes Sachvermögen	591.870,62 EUR
Stiftungskapital	GV + SV
	600.000,00 EUR

Liquidität	
• Geldmarktkonten	0,00 EUR
	davon Rücklage: 0,00 EUR
	0,00 EUR
	0,00 EUR

RÜCKLAGE per 31.12.2022	0,00 EUR
• Rücklagenbildung für Instandsetzung	0,00 EUR
• Rücklagenbildung aus Erträgen	0,00 EUR
• Rücklagen per 31.12.2021	0,00 EUR
• Offene Fördermittelzusagen	0,00 EUR
• Verfügbare Mittel für Ausgaben	0,00 EUR

Salden	30.12.2022
Allgemein GMK	8.129,38 EUR
Depot- und Kontoanlagen	0,00 EUR
Vermögensverwaltung	0,00 EUR
	8.129,38 EUR

Summe	8.129,38 EUR
--------------	---------------------

Ausgaben	
• Allgemeine Fördermaßnahme	0,00 EUR
• Personalaufwand	0,00 EUR
• Sachaufwand (VerwK / Gebühren)	0,00 EUR
• Sachaufwand (Öffentlichkeitsarbeit)	0,00 EUR
• Sonstiger Aufwand	0,00 EUR
• Sonstiger Aufwand Stift.kap.	591.870,62 EUR
• Kaufpreis Grundstück (Urk.nr. 20/2022)	550.082,62 EUR
• Notarkosten Beurkundung (Urk.nr. 20/2022)	5.399,92 EUR
• Grunderwerbsteuer (Bescheid vom 09.03.2022)	48.880,00 EUR
• Erstattung (korrigierter Bescheid vom 30.03.2022)	-13.125,00 EUR
• Steuerberater wg.Einspruch Bescheid vom 09.03.	633,08 EUR
	davon für Grundstück: 591.870,62 EUR
	WAHR
	591.870,62 EUR

Überschuss	-341.870,62 EUR
Anfangsbestand	350.000,00 EUR
Ergebnis aus Finanztransaktionen	0,00 EUR

Summe	8.129,38 EUR
--------------	---------------------

Vorhandenes Sachvermögen im Stiftungskapital		30.12.2022		Wert am 31.12. des Beschaffungsjahre Zeitwert per 30.12.2022 ^s
		Beschaffungsjahr	Beschaffungswert	
• Grundstück in Stockelsdorf	2022	591.870,62 EUR		591.870,62 EUR
		591.870,62 EUR		591.870,62 EUR

Anlage 4

Verzeichnis der erfolgten Fördermaßnahmen 2022

Anlage 4 zum Bericht über die Erfüllung des Stiftungszweckes

Verzeichnis der erfolgten Fördermaßnahmen

2022

ART	Nummer	J	A	B	BÜ	K	H	S	N	W	M	2022	Bemerkung
O	01 - 000 - 002 / 2022			4.498,20								4.498,20	Ausgabe von Warmwesten für neue Grundschüler in Ostholstein im Jahr 2022
O	01 - 000 - 002 / 2023			4.498,20								4.498,20	Ausgabe von Warmwesten für neue Grundschüler in Ostholstein im Jahr 2023
F	04 - 000 - 005 / 2022	1.000,00										1.000,00	Sonderförderung der Kreisweil tätigen "Mobilen Schreibambulanz" im Jahr 2022
F	05 - 000 - 006 / 2022									5.000,00		5.000,00	Unterstützung an Inkontinenz erkrankter und (finanziell) bedürftiger Personen mit Wohnsitz im Kreis Ostholstein

Anlage 4 zum Bericht über die Erfüllung des Stiftungszweckes

Verzeichnis der erfolgten Fördermaßnahmen

2022

ART	Nummer	J	A	B	BÜ	K	H	S	N	W	M	Antragsteller	Zweck	2022	Bemerkung
F	01 - 000 - 021 / 2022										750,00	Athensbeker Tafel e.V. c/o Hans-Jürgen Schüttler Bölenburg 15, 23624 Athensbök Mandant 1286_0721	Sonderförderung der Tafelarbeit im Jahr 2022	750,00	
F	01 - 000 - 022 / 2022										750,00	Bad Schwartauer Tafel der AWO OV Bad Schwartau e.V. Begegnungstätte - Auguststr. 34a 23611 Bad Schwartau Mandant 1166_0720	Sonderförderung der Tafelarbeit im Jahr 2022	750,00	
F	01 - 000 - 023 / 2022										750,00	Eutner Tafel e.V. Reinhard Bräuer Königsstraße 3, 23701 Eutin Mandant 1186_0280	Sonderförderung der Tafelarbeit im Jahr 2022	750,00	
F	01 - 000 - 024 / 2022										750,00	Fehlmann Tafel der Ev. Kirchengemeinde St. Nikolai Priesterstr. 4, 23769 Fehmarn Mandant 1188_0719	Sonderförderung der Tafelarbeit im Jahr 2022	750,00	
F	01 - 000 - 025 / 2022										750,00	Heiligendamer Tafel der Ev.-Luth. Kirchengemeinde Heiligenthalen Gemeindebüro, c/o Frau Sofia Retterath Hafenstraße 6, 23774 Heiligenthalen Mandant 1208_0718	Sonderförderung der Tafelarbeit im Jahr 2022	750,00	
F	01 - 000 - 026 / 2022										750,00	Neustädter Tafel e.V. Ol' Leder Sandberger Weg 76, 23730 Neustadt Mandant 1269_0714	Sonderförderung der Tafelarbeit im Jahr 2022	750,00	
F	01 - 000 - 027 / 2022										750,00	Ostemburger Tafel e.V. Carl-Marie-von-Wibber Straße 14, 23738 Odenburg i.H. Mandant 1228_0717	Sonderförderung der Tafelarbeit im Jahr 2022	750,00	
		11.600,00	0,00	11.496,40	0,00	0,00	0,00	0,00	0,00	0,00	14.225,56		37.321,96	37.321,96	
		7	0	3	0	0	0	0	0	0	9		19	19	
		Jugendhilfe													
		Altenhilfe													
		Bildung und Erziehung													
		Bürgerschaftliches Engagement													
		Kunst und Kultur, Denkmalschutz													
		Brauchtum und Heimatpflege													
		Sport													
		Naturerschutz und Landschaftspflege													
		Wohlfahrtspflege													
		Militär													
F													Fördernd	24.350,00	
O													Operativ	12.871,96	
													37.321,96	37.321,96	

F = Fördernd
O = Operativ

Anlage 4a

Verzeichnis der für 2023 zugesagten Förderungen

Anlage 4a zum Bericht über die Erfüllung des Stiftungszweckes

Verzeichnis der zugesagten Fördermaßnahmen für 2023

2022

ART	Nummer	J	A	B	Bü	K	H	S	N	W	M	Antragsteller	Zweck	2023	Bemerkung
F	01 - 000 - 003 / 2018			2.500,00								Kleine Forscher Schleswig-Holstein Ost e.V. Mandant 0778_0955	Förderung des Netzwerks "Kleine Forscher SH-Ost" bzgl. der Aktivitäten im Kreis Ostholstein im Jahr 2023	2.500,00	Zusage Förderpartnerschaft b.a.W.
F	02 - 000 - 003 / 2022	1.900,00										Deutscher Kinderschutzbund Ortsverband Heiligenhafen e.V. Friedrich-Ebert-Str. 31 23774 Heiligenhafen Mandant 0351_0742	Förderung des "Familienzentrum Ostholstein Nord" in Heiligenhafen im Jahr 2023	1.900,00	
F	03 - 000 - 004 / 2022	1.900,00										Deutscher Kinderschutzbund Kreisverband Ostholstein e.V. Vor dem Kromper Tor 19, 23730 Neustadt in Holstein Mandant 0349_0700	Förderung des "Familienzentrum Klüfte" in Neustadt im Jahr 2023	1.900,00	
F	08 - 000 - 007 / 2022	1.000,00										Deutscher Kinderschutzbund Ortsverband Heiligenhafen e.V. Friedrich-Ebert-Str. 31 23774 Heiligenhafen Mandant 0351_0742	Förderung des "Familienzentrum Oldenburg" im Jahr 2023	1.000,00	
F	06 - 000 - 008 / 2022	1.900,00										Lebenshilfe Ostholstein e.V. Am Kirchhof 10, 23811 Bad Schwartau Mandant 0350_0716	Förderung des "Familienzentrum Ostholstein Sier" in Bad Schwartau im Jahr 2023	1.900,00	
F	04 - 000 - 009 / 2022	2.000,00										Deutscher Kinderschutzbund Ortsverband Eutin e.V. Lübische Koppel 5, 23701 Eutin Mandant 0568_0431	Unterstützung der kreisweit tätigen "Mobilen Schreibambulanz" im Jahr 2023	2.000,00	
F	07 - 000 - 10 / 2022	1.900,00										Deutscher Kinderschutzbund Ortsverband Eutin e.V. Lübische Koppel 5, 23701 Eutin Mandant 0568_0431	Förderung des "Familienzentrum Mille" in Eutin im Jahr 2023	1.900,00	
		10.600,00	0,00	2.500,00	0,00	0,00	0,00	0,00	0,00	0,00	0,00	WAHR	13.100,00	13.100,00	
		6	0	1	0	0	0	0	0	0	0	WAHR	7	7	

F = Fördernd
O = Operativ

Altenhilfe
Bildung und Erziehung
Bürgerschaftliches Engagement
Kunst und Kultur, Denkmalschutz
Brauchtum und Heimatpflege
Sport

Anlage 4b

Zweckverwirklichung - 2022

Bürger-Stiftung Ostholstein

Anlage 4b zum Bericht über die Erfüllung des Stiftungszweckes

Zweckverwirklichung 2022		Fördernd	Jugend- und Altenhilfe	Bürger-schaftliches Engagement	Bildung und Erziehung	Kunst und Kultur	Denkmal-schutz	Heimatkunde und Heimatpflege	Sport	Naturschutz, Landschafts-pflege	Wohlfahrts-wesen	Mildtätig
		J	A	Bü	B	K	D	H	S	N	W	M
Selbst												
Dachstiftung												
	Bürgerstiftung Stockelsdorf	11.600,00	0,00	2.500,00	0,00	0,00	0,00	0,00	0,00	0,00	0,00	10.250,00
	Summe	11.600,00	0,00	2.500,00	0,00	0,00	0,00	0,00	0,00	0,00	0,00	10.250,00
	24.350,00	11.600,00	0,00	2.500,00	0,00	0,00	0,00	0,00	0,00	0,00	0,00	10.250,00
	24.350,00	11.600,00	0,00	2.500,00	0,00	0,00	0,00	0,00	0,00	0,00	0,00	10.250,00
01-01	Stiftung Feldsteinkirche Ratekau	0,00										
01-02	Stiftung Sport und Jugend in OH	0,00										
01-03	Stiftung Natur und Umwelt	0,00										
01-06	Stiftung Fehmarn	0,00										
01-07	Stiftung Heiligenhafen-Großenbrode	0,00										
01-09	Stiftung Region Oldenburg	0,00										
01-10	Stiftung Ahrensbock	0,00										
01-12	Stiftung Region Grömitz	0,00										
01-13	Stiftung Region Lensahn	0,00										
01-15	Stiftung Scharbeutz	0,00										
01-16	Stiftung Timmendorfer Strand	0,00										
01-17	Bürgerstiftung Bad Schwartau	4.000,00		900,00	1.100,00			2.000,00	3.000,00			
01-18	ATSV-Stiftung	3.000,00										
01-19	Hannelore KuhlmannStiftung	0,00										
01-20	Bürger-Stiftung Region Eutin	0,00										
01-21	Stiftung Kinderherz Tdf. Strand	0,00										
01-22	Seglerstiftung Malente-Grensmühlen	0,00										
01-23	BüSt Region Neustadt	0,00										
01-24	AuHG-Ramler-Stiftung	0,00										
01-25	MVY-Stiftung	6.500,00	1.500,00		5.000,00							
01-26	Geschwister Schütt-...	0,00										
01-27	BüSt Gemeinde Ratekau	0,00										
01-28	Kulturstiftung Tdf. Strand	0,00										
01-29	Kinderstiftung Klüvetasch	0,00										
01-30	Bernard-Stiftung	2.000,00	2.000,00									
01-31	MGM-Stiftung	0,00										
01-32	Martens-Verbrauchsstiftung	0,00										
01-33	Familie und Beruf OH	0,00										
01-34	H.-O.-Hintz Stiftung	0,00										
01-35	Stiftung Lions Club Eutin	260,32			260,32							
01-36	BüSt Stockelsdorf	0,00										
01-37	GRW-Stiftung	0,00										
01-38	Schenk-Jauernig-Stiftung	2.500,00	2.500,00									
01-40	C.K.-Wilck-Stiftung Stockelsdorf	0,00										
01-41	Brigitte Voß-Stiftung	0,00										
01-42	Stiftung – Kinder- und Jugendhaus St. Josef	0,00										
	Summe	18.260,32	6.000,00	900,00	6.360,32	0,00	0,00	2.000,00	3.000,00	0,00	0,00	0,00

Bürger-Stiftung Ostholstein

Anlage 4b zum Bericht über die Erfüllung des Stiftungszweckes

Zweckverwirklichung 2022		Operativ	Jugend- und Altenhilfe	Bürger-schaftliches Engagement	Bildung und Erziehung	Kunst und Kultur	Denkmal-schutz	Heimatkunde und Heimatpflege	Sport	Naturschutz, Landschafts-pflege	Wohlfahrts-wesen	Mildtätig	Übergreifend
		Summe	J	A	Bü	B	K	D	H	S	N	W	M
Selbst													
Dachstiftung													
	Bürgerstiftung Stockelsdorf	52.353,49	7.287,20			17.238,67							27.827,62
		11.925,30	7.949,74										3.975,56
		64.278,79	15.236,94	0,00	0,00	17.238,67	0,00	0,00	0,00	0,00	0,00	0,00	27.827,62
01-01	Stiftung Feldteikirche Ratekau	0,00											
01-02	Stiftung Sport und Jugend in OH	0,00											
01-03	Stiftung Natur und Umwelt	0,00											
01-06	Stiftung Fehmarn	0,00											
01-07	Stiftung Heiligenhafen-Großenbrode	0,00											
01-09	Stiftung Region Oldenburg	0,00											
01-10	Stiftung Ahrensbock	0,00											
01-12	Stiftung Region Grömitz	0,00											
01-13	Stiftung Region Lensahn	0,00											
01-15	Stiftung Scharbeutz	0,00											
01-16	Stiftung Timmendorfer Strand	0,00											
01-17	Bürgerstiftung Bad Schwartau	231,00	231,00										
01-18	ATSV-Stiftung	0,00											
01-19	Hannelore KuhlmannStiftung	0,00											
01-20	Bürger-Stiftung Region Eutin	10.871,94							8.983,06				1.888,88
01-21	Stiftung Kinderherz Tdf. Strand	0,00											
01-22	Seglerstiftung Malente-Grensmühlen	0,00											
01-23	BüSt Region Neustadt	0,00											
01-24	AuHG-Ramler-Stiftung	0,00											
01-25	MVJ-Stiftung	0,00											
01-26	Geschwister Schütt-...	0,00							900,00				
01-27	BüSt Gemeinde Ratekau	1.823,42	923,42										
01-28	Kulturstiftung Tdf. Strand	0,00											
01-29	Kinderstiftung Klüvetasch	0,00											
01-30	Bernard-Stiftung	0,00											
01-31	MGM-Stiftung	0,00											
01-32	Martens-Verbrauchsstiftung	0,00											
01-33	Familie und Beruf OH	0,00											
01-34	H.-O.-Hintz Stiftung	0,00											
01-35	Stiftung Lions Club Eutin	0,00											
01-36	BüSt Stockelsdorf	8.968,41	1.013,28	1.326,16		6.348,81							280,16
01-37	GRW-Stiftung	0,00											
01-38	Schenk-Jauernig-Stiftung	0,00											
01-40	C.K.-Wick-Stiftung Stockelsdorf	0,00											
01-41	Brigitte Voß-Stiftung	0,00											
01-42	Stiftung – Kinder- und Jugendhaus St. Josef	0,00											
		21.894,77	2.167,70	1.326,16	0,00	7.248,81	0,00	0,00	9.263,22	0,00	0,00	0,00	1.888,88

Bürger-Stiftung Ostholstein

Anlage 4b zum Bericht über die Erfüllung des Stiftungszweckes

Zweckverwirklichung 2022		Gesamt	J	A	Bü	B	K	D	H	S	N	W	M	Übergreifend
Summe														
Dachstiftung														
	Selbst	76.703,49	18.887,20	0,00	2.500,00	17.238,67	0,00	0,00	0,00	0,00	0,00	0,00	10.250,00	27.827,62
	Bürgerstiftung Stockelsdorf	11.925,30	7.949,74	0,00	0,00	0,00	0,00	0,00	0,00	0,00	0,00	0,00	3.975,56	0,00
		88.628,79	26.836,94	0,00	2.500,00	17.238,67	0,00	0,00	0,00	0,00	0,00	0,00	14.225,56	27.827,62
01-01	Stiftung Feldteikirche Ratekau	0,00	0,00	0,00	0,00	0,00	0,00	0,00	0,00	0,00	0,00	0,00	0,00	0,00
01-02	Stiftung Sport und Jugend in OH	0,00	0,00	0,00	0,00	0,00	0,00	0,00	0,00	0,00	0,00	0,00	0,00	0,00
01-03	Stiftung Natur und Umwelt	0,00	0,00	0,00	0,00	0,00	0,00	0,00	0,00	0,00	0,00	0,00	0,00	0,00
01-06	Stiftung Fehmarn	0,00	0,00	0,00	0,00	0,00	0,00	0,00	0,00	0,00	0,00	0,00	0,00	0,00
01-07	Stiftung Heiligenhafen-Großenbrode	0,00	0,00	0,00	0,00	0,00	0,00	0,00	0,00	0,00	0,00	0,00	0,00	0,00
01-09	Stiftung Region Oldenburg	0,00	0,00	0,00	0,00	0,00	0,00	0,00	0,00	0,00	0,00	0,00	0,00	0,00
01-10	Stiftung Ahrensbock	0,00	0,00	0,00	0,00	0,00	0,00	0,00	0,00	0,00	0,00	0,00	0,00	0,00
01-12	Stiftung Region Grömitz	0,00	0,00	0,00	0,00	0,00	0,00	0,00	0,00	0,00	0,00	0,00	0,00	0,00
01-13	Stiftung Region Lensahn	0,00	0,00	0,00	0,00	0,00	0,00	0,00	0,00	0,00	0,00	0,00	0,00	0,00
01-15	Stiftung Scharbeutz	0,00	0,00	0,00	0,00	0,00	0,00	0,00	0,00	0,00	0,00	0,00	0,00	0,00
01-16	Stiftung Timmendorfer Strand	0,00	0,00	0,00	0,00	0,00	0,00	0,00	0,00	0,00	0,00	0,00	0,00	0,00
01-17	Bürgerstiftung Bad Schwartau	4.231,00	231,00	0,00	900,00	1.100,00	0,00	0,00	2.000,00	0,00	0,00	0,00	0,00	0,00
01-18	ATSV-Stiftung	3.000,00	0,00	0,00	0,00	0,00	0,00	0,00	0,00	3.000,00	0,00	0,00	0,00	0,00
01-19	Hannelore KuhlmannStiftung	0,00	0,00	0,00	0,00	0,00	0,00	0,00	0,00	0,00	0,00	0,00	0,00	0,00
01-20	Bürger-Stiftung Region Eutin	10.871,94	0,00	0,00	0,00	0,00	8.983,06	0,00	0,00	0,00	0,00	0,00	1.888,88	0,00
01-21	Stiftung Kinderherz Tdf. Strand	0,00	0,00	0,00	0,00	0,00	0,00	0,00	0,00	0,00	0,00	0,00	0,00	0,00
01-22	Seglerstiftung Malente-Grensmühlen	0,00	0,00	0,00	0,00	0,00	0,00	0,00	0,00	0,00	0,00	0,00	0,00	0,00
01-23	BüSt Region Neustadt	0,00	0,00	0,00	0,00	0,00	0,00	0,00	0,00	0,00	0,00	0,00	0,00	0,00
01-24	AuHG-Ramler-Stiftung	0,00	0,00	0,00	0,00	0,00	0,00	0,00	0,00	0,00	0,00	0,00	0,00	0,00
01-25	MVv-Stiftung	6.500,00	1.500,00	0,00	0,00	5.000,00	0,00	0,00	0,00	0,00	0,00	0,00	0,00	0,00
01-26	Geschwister Schütt-...	0,00	0,00	0,00	0,00	0,00	0,00	0,00	0,00	0,00	0,00	0,00	0,00	0,00
01-27	BüSt Gemeinde Ratekau	1.823,42	923,42	0,00	0,00	900,00	0,00	0,00	0,00	0,00	0,00	0,00	0,00	0,00
01-28	Kulturstiftung Tdf. Strand	0,00	0,00	0,00	0,00	0,00	0,00	0,00	0,00	0,00	0,00	0,00	0,00	0,00
01-29	Kinderstiftung Klüvetasch	0,00	0,00	0,00	0,00	0,00	0,00	0,00	0,00	0,00	0,00	0,00	0,00	0,00
01-30	Bernard-Stiftung	2.000,00	2.000,00	0,00	0,00	0,00	0,00	0,00	0,00	0,00	0,00	0,00	0,00	0,00
01-31	MGM-Stiftung	0,00	0,00	0,00	0,00	0,00	0,00	0,00	0,00	0,00	0,00	0,00	0,00	0,00
01-32	Martens-Verbrauchsstiftung	0,00	0,00	0,00	0,00	0,00	0,00	0,00	0,00	0,00	0,00	0,00	0,00	0,00
01-33	Familie und Beruf OH	0,00	0,00	0,00	0,00	0,00	0,00	0,00	0,00	0,00	0,00	0,00	0,00	0,00
01-34	H.-O.-Hintz Stiftung	0,00	0,00	0,00	0,00	0,00	0,00	0,00	0,00	0,00	0,00	0,00	0,00	0,00
01-35	Stiftung Lions Club Eutin	260,32	0,00	0,00	0,00	260,32	0,00	0,00	0,00	0,00	0,00	0,00	0,00	0,00
01-36	BüSt Stockelsdorf	8.968,41	1.013,28	1.326,16	0,00	6.348,81	280,16	0,00	0,00	0,00	0,00	0,00	0,00	0,00
01-37	GRW-Stiftung	0,00	0,00	0,00	0,00	0,00	0,00	0,00	0,00	0,00	0,00	0,00	0,00	0,00
01-38	Schenk-Jauernig-Stiftung	2.500,00	2.500,00	0,00	0,00	0,00	0,00	0,00	0,00	0,00	0,00	0,00	0,00	0,00
01-40	C.K.-Wick-Stiftung Stockelsdorf	0,00	0,00	0,00	0,00	0,00	0,00	0,00	0,00	0,00	0,00	0,00	0,00	0,00
01-41	Brigitte Voß-Stiftung	0,00	0,00	0,00	0,00	0,00	0,00	0,00	0,00	0,00	0,00	0,00	0,00	0,00
01-42	Stiftung – Kinder- und Jugendhaus St. Josef	0,00	0,00	0,00	0,00	0,00	0,00	0,00	0,00	0,00	0,00	0,00	0,00	0,00
		40.155,09	8.167,70	1.326,16	900,00	13.609,13	9.263,22	0,00	2.000,00	3.000,00	0,00	0,00	1.888,88	0,00

Anlage 5

Bericht „Beruf und Familie im HanseBelt gGmbH“

Es handelt sich inhaltlich um eine von der Gesellschaft erstellte Information.



Bürger-Stiftung
Ostholstein

Gemeinnützige, mildtätige und rechtsfähige Stiftung des bürgerlichen Rechts
mit Sitz in Eutin

Anlage 5 zum Bericht über die Erfüllung des Stiftungszweckes für das Jahr 2022



Wir helfen Ihnen, ein glückliches Familienleben zu führen und gleichzeitig Ihre beruflichen Ziele zu verfolgen!

Die Beruf und Familie im HanseBelt gGmbH blickt auf ein ereignisreiches und erfolgreiches Geschäftsjahr 2022 zurück.

Seit 1. Oktober 2021 segeln die gemeinnützigen Organisationen Beruf und Familie im HanseBelt und Familie und Beruf Ostholstein unter einer Flagge! Am ersten gemeinsamen Team-Tag kamen sich die jeweiligen Organisations- und Betreuungsteams näher und verbrachten einen schönen Nachmittag im Palmenhauscafé in Sierhagen. Mittlerweile sind die meisten Prozesse gut vereinheitlicht und die Zusammenarbeit läuft reibungslos.



Trotz anhaltend schwieriger Bedingungen hat die Kinder-Notfallbetreuung in 2022 wieder Fahrt aufgenommen. Auch die Seniorenassistenz stieß zunehmend auf Interesse und wird zukünftig ein fester Bestandteil unseres Leistungspakets sein. Fest ins Programm aufgenommen wurden auch die digitalen Informationsveranstaltungen, welche sich gut etabliert haben.

Mehr Informationen über unsere Angebote finden sie auf unserer Homepage:
www.buf-ih.de

Anlage 6

**Gütesiegel des
Bündnis Bürgerstiftungen
in Deutschland
im
Bundesverband Deutscher Stiftungen
- 10 Merkmale einer Bürgerstiftung -**

Die 10 Merkmale in Bildern

Illustriert von Robert Voss

1. Eine Bürgerstiftung ist gemeinnützig und will das Gemeinwesen stärken. Sie versteht sich als Element einer selbstbestimmten Bürgergesellschaft.

Stärkung des Gemeinwesens



Stiftergemeinschaft

2. Eine Bürgerstiftung wird in der Regel von mehreren Stiftern errichtet. Eine Initiative zu ihrer Errichtung kann auch von Einzelpersonen oder einzelnen Institutionen ausgehen.

Unabhängigkeit

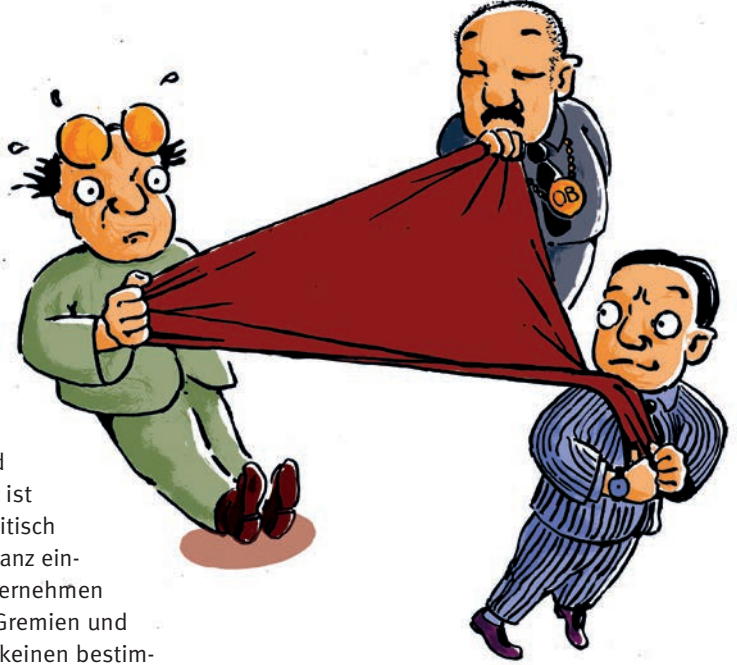

3. Eine Bürgerstiftung ist wirtschaftlich und politisch unabhängig. Sie ist konfessionell und parteipolitisch nicht gebunden. Eine Dominanz einzelner Stifter, Parteien, Unternehmen wird abgelehnt. Politische Gremien und Verwaltungsspitzen dürfen keinen bestimmenden Einfluss auf Entscheidungen nehmen.



Lokales Engagement

4. Das Aktionsgebiet einer Bürgerstiftung ist geografisch ausgerichtet: auf eine Stadt, einen Landkreis, eine Region.

5. Eine Bürgerstiftung baut kontinuierlich Stiftungskapital auf. Dabei gibt sie allen Bürgern, die sich einer bestimmten Stadt oder Region verbunden fühlen und die Stiftungsziele bejahen, die Möglichkeit einer Zustiftung. Sie

sammelt darüber hinaus Projektspenden und kann Unterstiftungen und Fonds einrichten, die einzelne der in der Satzung aufgeführten Zwecke verfolgen oder auch regionale Teilgebiete fördern.

Kapitalaufbau und Projektförderung

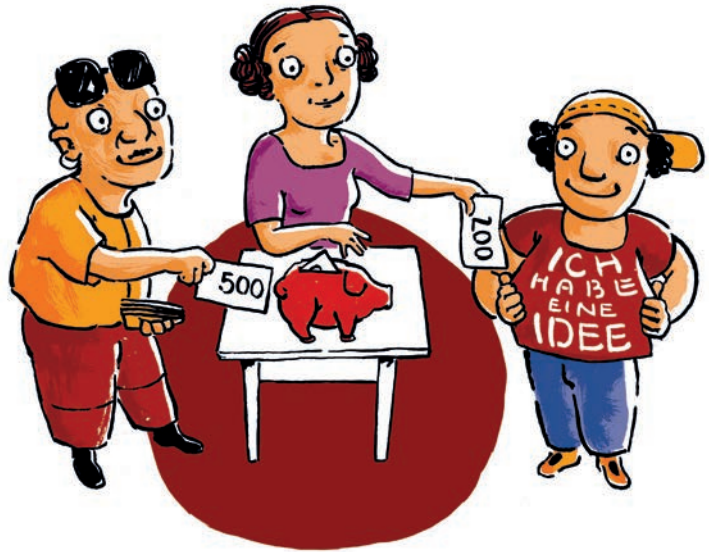

6. Eine Bürgerstiftung wirkt in einem breiten Spektrum des städtischen oder regionalen Lebens, dessen Förderung für sie im Vordergrund steht. Ihr Stiftungszweck ist daher breit. Er umfasst in der Regel den kulturellen Sektor, Jugend und Soziales, das Bildungswesen, Natur und Umwelt und den Denkmalschutz. Sie ist fördernd und/oder operativ tätig und sollte innovativ tätig sein.

Vielfalt der Zwecke

Engagementförderung

- 7.** Eine Bürgerstiftung fördert Projekte, die von bürgerschaftlichem Engagement getragen sind oder Hilfe zur Selbsthilfe leisten. Dabei bemüht sie sich um neue Formen des gesellschaftlichen Engagements.



Öffentlichkeitsarbeit

- 8.** Eine Bürgerstiftung macht ihre Projekte öffentlich und betreibt eine ausgeprägte Öffentlichkeitsarbeit, um allen Bürgern ihrer Region die Möglichkeit zu geben, sich an den Projekten zu beteiligen.

Netzwerkarbeit

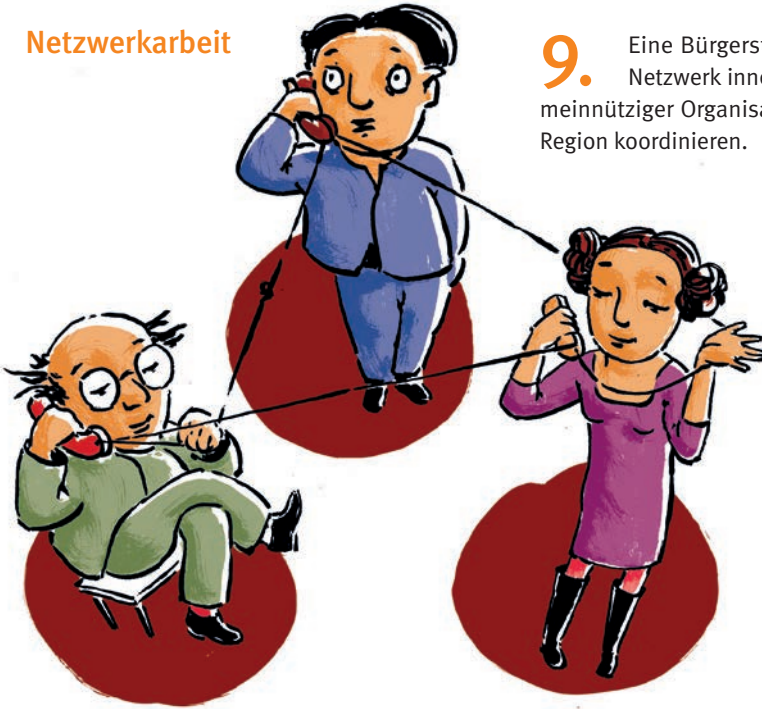

9. Eine Bürgerstiftung kann ein lokales Netzwerk innerhalb verschiedener gemeinnütziger Organisationen einer Stadt oder Region koordinieren.

Transparenz und Kontrolle



10. Die interne Arbeit einer Bürgerstiftung ist durch Partizipation und Transparenz geprägt. Eine Bürgerstiftung hat mehrere Gremien (Vorstand und Kontrollorgan), in denen Bürger für Bürger ausführende und kontrollierende Funktionen innehaben.

Anlage 7

Projekt „Elternbriefe“ - Informationen

Herausgeber: Arbeitskreis Neue Erziehung e.V.:

Theoretische Grundlagen der Elternbrief-Entwicklung

Die Elternbriefe informieren Eltern über die Entwicklung ihres Kindes und geben Rat und Hilfestellung bei der Bewältigung von Problemen im Familienalltag. Sie beziehen sich dabei zum einen auf Fragen und Erfahrungen aus der Praxis („Eltern als Experten“), zum anderen geben sie „wissenschaftlich geprüftes Erziehungswissen“ an Eltern weiter.

Was ist der theoretische Bezugsrahmen der Elternbriefe, woher nehmen sie das Wissen zur Erziehung?

In die Elternbriefe fließen wissenschaftliche Erkenntnisse der Pädagogik, der Kleinkindforschung und Entwicklungspsychologie ein. Die wichtigsten Theorien zur Kindesentwicklung spiegeln sich in ihnen wieder, so z.B. aus der Psychoanalyse, der Bindungstheorie, der Entwicklungspsychologie Piagets, der Säuglingsforschung und Neurobiologie (Hirnforschung).

Die Elternbriefe sind offen für unterschiedliche theoretische Ansätze. Leitend ist nicht die Frage, welche Theorie ist die „Beste“, sondern „Welches Wissen aus der Forschung ist für die Eltern in der Praxis relevant?“ und „Orientiert sich der Ansatz an der Sicht des Kindes, seiner Würde und seinem Recht auf Achtung und Respekt?“

Die Elternbriefe unterliegen dem Wandel der Zeit. Nicht nur ändern sich die Fragen und Probleme der Eltern, es werden auch ständig neue wissenschaftliche Erkenntnisse gewonnen, die in regelmäßigen Abständen in die Elternbriefe eingearbeitet werden.

Spiegeln sich z.B. in den früheren Elternbriefen der 80er Jahre verstärkt psychoanalytische Theorien wieder, erfolgte in den 90er Jahren die Einarbeitung der neuen Erkenntnisse der Säuglingsforschung. In der derzeitigen Überarbeitung werden die Elternbriefe unter anderem um neue Erkenntnisse der Hirnforschung, insbesondere zum frühen Lernen erweitert.



Herausgeber
Arbeitskreis
Neue Erziehung e.V.
Hasenheide 54
10967 Berlin
www.ane.de

Gefördert durch
Bundesministerium für Familie,
Senioren, Frauen und Jugend;
Senatsverwaltung für Bildung,
Jugend und Wissenschaft Berlin;
Ministerien der Länder Nord-
rhein-Westfalen, Brandenburg,
Rheinland-Pfalz

Elternmedien Baby 1. Lebensjahr



ANE-Elternbriefe Nr. 1–12

Deutsch

Elternmedien Kleinkind 2. & 3. Lebensjahr



ANE-Elternbriefe Nr. 13–24

Deutsch

Elternmedien Frühe Kindheit 3. bis 6. Lebensjahr



ANE-Elternbriefe Nr. 25–38

Deutsch

Elternmedien Grundschulkind 5. bis 11. Lebensjahr



ANE-Elternbriefe Nr. 39–46

Deutsch

Periodische Übersicht zu den 46 Elternbriefen



Der neue Flyer (ab 2023)

Die ANE Elternbriefe

**Wertvolle Informationen
und nützliche Tipps**

Passend zum Alter Ihres Kindes
direkt zu Ihnen nach Hause
geschickt.

Bürger-Stiftung Ostholstein
Am Rosengarten 3
23701 Eutin
04521 - 8577002
elternbriefe@buenger-stiftung-ostholstein.de
www.buenger-stiftung-ostholstein.de

gefördert durch die



Illustration: www.katharinabusshoff.de

Jetzt
kostenlos
bestellen!





Herzlichen Glückwunsch zur Geburt Ihres Babys!

Nun steht ihr Baby im Mittelpunkt Ihres Lebens. Eine aufregende und schöne Zeit liegt vor Ihnen.

So schön diese Zeit auch ist, bringt sie Fragen, Ungewissheiten und einige Überraschungen mit sich. Wenn Sie mit Beikost starten, der erste Zahn einschießt oder die Kita beginnt – das sind Momente im Leben, die Eltern stark beschäftigen und bewegen.

Lassen Sie sich in dieser Zeit durch die Elternbriefe des Arbeitskreises Neue Erziehung (ANE) begleiten. Immer passend zum aktuellen Alter Ihres Kindes werden Ihnen die einzelnen Briefe **kostenlos** nach Hause geschickt.

46 Elternbriefe voller wertvoller Informationen und Tipps begleiten Sie während der ersten acht Jahre Ihres Kindes. Sie motivieren, stärken Ihre Erziehungskompetenz und greifen Fragen, Gedanken und Sorgen auf, die bei den meisten Eltern nach der Geburt des ersten Kindes aufkommen. Dadurch lernen Sie Ihr Kind in seiner Entwicklung kennen, können es besser verstehen und den Herausforderung im Leben mit Kindern optimaler begegnen.



Wenn Sie im Kreis Ostholstein leben, **bestellen Sie die Elternbriefe einfach online** unter www.buerger-stiftung-ostholstein.de/elternbriefe. **Oder rufen Sie an** unter 04521 - 8577002.

Hier geht's zur Online-Bestellung:



Die Kosten für die Elternbriefe und deren Versand übernehmen die Bürger-Stiftung Ostholstein und die Sparkasse Holstein.

Weitere Informationen:
www.buerger-stiftung-ostholstein.de/elternbriefe

... jetzt auch mit „Elternbrief-Briefumschlag“:

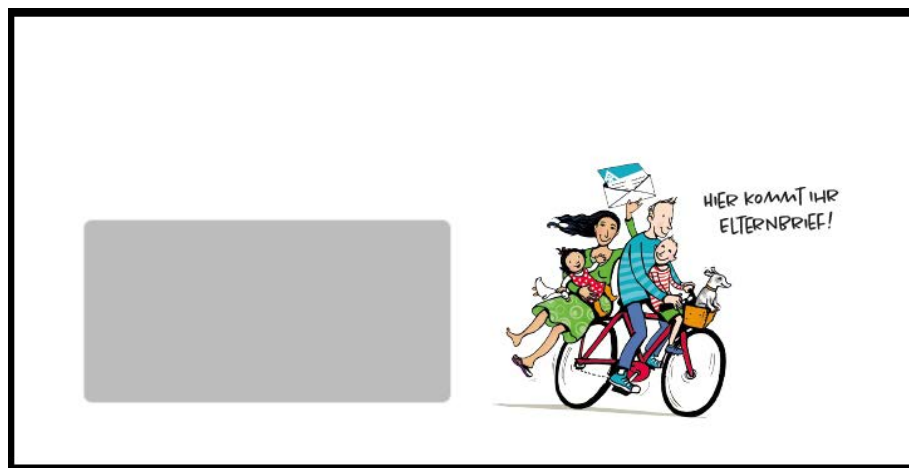



Die Elternbriefe- kostenlos für Sie

2021

Liebe Eltern,

wir gratulieren Ihnen ganz herzlich zu Ihrem Neugeborenen und wünschen Ihnen eine schöne und bereichernde Zeit mit Ihrem Kind.

In der Anlage finden Sie das erste Exemplar der sehr interessanten und hilfreichen ANE-Elternbriefe sowie eine Übersichtsseite. Der Arbeitskreis Neue Erziehung e. V. (kurz: ANE) ist Herausgeber der Elternbriefe. Weitere Informationen zu dem Verein und seine Projekte finden Sie unter www.ane.de.

Die Grundidee der 46 ANE-Elternbriefe: **Passend zum Alter Ihres Kindes erhalten Sie wertvolle Informationen und Tipps in der Zeit von der Geburt bis zum 8. Lebensjahr.**

Die ANE-Elternbriefe werden Ihnen - Dank der Unterstützung durch die Sparkasse Holstein - innerhalb der ersten acht Lebensjahre **kostenfrei** per Post zugeschickt. Sie thematisieren in jeder Ausgabe das, was dem Alter Ihres Kindes entsprechend wichtig ist, und zwar vom 1. Monat an.

Schicken Sie uns den beigefügten Rückmeldebogen möglichst per E-Mail (oder auf dem Postweg) zu, damit wir Ihnen umgehend den dazugehörigen Ordner sowie die folgenden Briefe zuschicken können.

Mit freundlichen Grüßen

Ihre
Bürger-Stiftung Ostholstein

Bürger-Stiftung Ostholstein
Am Rosengarten 3
23701 Eutin

Gemeinnützige Stiftung des privaten Rechts
Steuernummer: 20 290 76652
Mitglied im Bundesverband Deutscher Stiftungen
www.buenger-stiftung-ostholstein.de

Stiftungsvorstand:
Birgitte Rahlf-Behmann (Vorsitzende),
Joachim Waltheroth (Stv. Vorsitzender)
Dr. Tim-Hendric Hölme, Petra Muchow
und Reimer Rohde
Vorsitzender des Stiftungsrates:
Andreas Leicht

Spendenkonto:
134 958 354
Sparkasse Holstein
BLZ: 213 522 40
IBAN
DE45 2135 2240 0134 9583 54

Förderer:
 **Sparkasse
Holstein**

Rückmeldebogen für die kostenlosen Elternbriefe

Bürger-Stiftung Ostholstein
 - Organisationsbüro Elternbriefe -
 Am Rosengarten 3
 23701 Eutin
 E-Mail: elternbriefe@buerger-stiftung-ostholstein.de

JA, wir möchten kostenlos die Elternbriefe erhalten.

Name:
Vor- u. Nachname des Kindes:
Geburtsdatum des Kindes:
Straße und Hausnr.:
PLZ und Ort:
Telefon:
Email:

Wie viele Geschwister gibt es? _____

Geme senden wir Ihnen die Elternbriefe für folgende Geschwister:

Vor- und Nachname des Kindes:
Geburtsdatum des Kindes:

Mit Ihrer Unterschrift willigen Sie ein, dass wir Ihre angegebenen Daten für die Elternbriefe speichern, nutzen und verarbeiten dürfen. Sie haben das Recht auf Löschung, Sperrung, Berichtigung und Auskunft. Ebenso können Sie Ihre Einwilligung jederzeit widerrufen.

 Unterschrift

Woher kennen Sie die Elternbriefe?

<input type="checkbox"/> Hebamme	<input type="checkbox"/> Internet	<input type="checkbox"/> Krankenhaus:
<input type="checkbox"/> Stadt/Gemeinde	<input type="checkbox"/> Familienzentrum:	<input type="checkbox"/> Sonstiges:

Anlage 8

Bericht



„MENTOR“



Bürger-Stiftung
Ostholstein

Gemeinnützige, mildtätige und rechtsfähige Stiftung des bürgerlichen Rechts
mit Sitz in Eutin

Anlage 8 zum Bericht über die Erfüllung des Stiftungszweckes für das Jahr 2022



MENTOR

die Leselernhelfer in Ostholstein

Jahresbericht 2022

Seit dem Jahr 2015 fördert MENTOR in der Bürger-Stiftung Ostholstein Lesekinder an Ostholsteiner Schulen.

Rückblick 2020 / 2021

Seit dem 17.03.2020 ruhte aufgrund der Corona-Pandemie die Arbeit in den Schulen. In wenigen Einzelfällen konnte die Arbeit mit Lesekindern fortgesetzt werden. Kurz vor den Herbstferien 2021 ließen die zu diesem Zeitpunkt sinkenden Corona-Zahlen es zu, dass mit den Schulen die Wiederaufnahme der Lesestunden an den Standorten entwickelt werden konnte. Arbeitsweisen und Raumnutzung mussten neu abgestimmt und zudem mit den Lesepaten geklärt werden, wer noch zur Verfügung steht. In einem nächsten Schritt wurden Lesekinder den Mentoren neu zugewiesen, da manche Schüler die Schulen inzwischen verlassen hatten bzw. andere Kinder, auch Pandemie bedingt, einen größeren Förderbedarf aufwiesen. So konnten doch nach den Herbstferien 2021 nach und nach die Standorte der Schulen in Oldenburg, Eutin und Neustadt wieder an den Start gehen.

Die Schule in Schönwalde pausierte noch und startete erst gegen Jahresende wieder neu. Auch in Scharbeutz konnten nun endlich die ersten Lesekinder mit Mentor:in zusammengebracht werden und mit der Förderung beginnen.

Am Standort Timmendorfer Strand wurde teils seit März online per Zoom und mit Onilo gelesen. Die Arbeit in der Schule selbst war neben Corona auch aufgrund umfangreicher Asbestsanierungen nicht möglich. Nach den Herbstferien fanden sich mehrere Mentorinnen, die bis auf weiteres online lesen.

Besonders erfreulich war, dass auf Initiative von Frau Flohr, Leiterin der Gemeindebücherei Lensahn, mit der dortigen Grund- und Gemeinschaftsschule ein neuer Standort hinzugekommen ist. Zur Auftaktveranstaltung am 26.10.2021 waren 17 Mentor:innen vor Ort die Informationen und Schulung für die Lesestunden und das

zur Verfügung stehende Lernmaterial erhalten haben. Ab Ende November lernten die ersten Lesekinder ihre Mentorinnen und Mentoren kennen.

So konnten nun zum Ende des Jahres 2021 doch wieder einige, wenn auch teils kleine, Schritte zur Leseförderung in Ostholstein vorgenommen werden. Die Zeitspenden sind aber aufgrund der erst sehr spät im Jahr wieder möglichen Lesestunden in noch keiner Weise vergleichbar mit den Stunden der Vorjahre. Wir hoffen sehr, dass im kommenden Jahr wieder an die Erfolge der Jahre „vor Corona“ angeknüpft werden kann.

Bericht 2022

Zur großen Freude der Mentor-Teams an den Schulen sowie der Lesepatinnen und Lesepaten konnte 2022 an allen sieben Mentor-Standorten (mittlerweile zwölf Schulen bzw. Außenstellen) in Ostholstein das Präsenzlesen wieder aufgenommen werden. Zudem wird in Timmendorfer Strand von einigen Mentorinnen weiterhin online gelesen, wie es bereits zu Pandemiezeiten praktiziert worden ist. Dabei wird unterstützend die Online-Plattform „Onilo“ genutzt.

Insgesamt wurden 2022 für das Mentor-Projekt 1.214 ehrenamtliche Stunden geleistet. Mit mehr als 130 Lesepatinnen und Lesepaten ist die Zahl der Mentoren in Ostholstein nach der für alle fordernden Coronazeit dank einiger Neu-Einsteiger stabil. In Folge der Pandemie ruhen zurzeit jedoch einige Patenschaften noch.

Mit Mirena Günther und Martina Janke-Hansen gibt es seit dem 1. Februar 2022 zwei Mentor-Projektverantwortliche in der Bürger-Stiftung-Ostholstein. Nach der Erkrankung von Mentor-Initiator Hans-Peter Birkner im Jahr zuvor war eine Neubesetzung der Leitung erforderlich geworden.



Mirena Günther

Martina Janke-Hansen

Die neue Projektleitung steht im engen Austausch mit den Standortkoordinatorinnen in Eutin, Oldenburg, Schönwalde, Lensahn und Neustadt. Der Standort Scharbeutz wird ehrenamtlich von Mirena Günther betreut. Martina Janke-Hansen, die ausschließlich ehrenamtlich für Mentor arbeitet, betreut auch den Standort Timmendorfer Strand.

Bei Lesepatren-Treffen in Eutin, Schönwalde, Neustadt und Timmendorfer Strand kam es zu einem regen Gedanken- und Ideen-Austausch. Weitere Begegnungen sind im laufenden Jahr geplant bzw. fanden im Januar bereits in Oldenburg statt.

Nach einem Informationsgespräch mit Angela Prühs von der Bürgerstiftung Stockelsdorf im November 2022 wird nun auch dort ein neuer Mentor-Standort an zwei Schulen entstehen. Weitere sind zeitnah für Göhl und Ratekau geplant.

Martina Janke-Hansen und Mirena Günther
Projektverantwortliche für Mentor in der Bürger-Stiftung-Ostholstein

Eutin im Januar 2023

Zahl der Mentor:innen im Berichtsjahr:

Oldenburg in Holstein	18 Personen
Neustadt in Holstein	31 Personen
Eutin	23 Personen
Schönwalde	8 Personen
Timmendorfer Strand	15 Personen
Scharbeutz	19 Personen
Lensahn	18 Personen
Insgesamt	132 Personen

Zeitspenden im Berichtsjahr:

Auch im Jahr 2022 hatte die Corona-Pandemie und ihre Folgen noch Einfluss auf die Zeitspenden.

Sie setzen sich jeweils aus den Zeitspenden der Mentorinnen und Mentoren, der Standortkoordinatorinnen und den Zeitspenden für die Overheadleistung zusammen.

Jahr	Standorte	Zeit in Stunden
2015	Oldenburg	445
2016	Oldenburg, Neustadt, Eutin	946
2017	Oldenburg, Neustadt, Eutin	1.504
2018	Oldenburg, Neustadt, Eutin, Schönwalde	1.711
2019	Oldenburg, Neustadt, Eutin, Schönwalde, Tdf. Strand	2.026
2020	Oldenburg, Neustadt, Eutin, Schönwalde, Tdf. Strand	784
2021	Oldenburg, Neustadt, Eutin, Schönwalde, Tdf. Strand, Scharbeutz, Lensahn	660
2022	Oldenburg, Neustadt, Eutin, Schönwalde, Tdf. Strand, Scharbeutz, Lensahn	1.214

Gesamtübersicht der Standorte in 2022:

Standort	Zahl der Unterrichts-Einh.	Zeitspende in Min.	Zeitspende in Zeitstunden
Oldenburg i. H. GS Am Wasserquell & Wagrienschule	67	3.720	62
Neustadt i. H. GS Neustädter Bucht & Jacob- Lienau-Schule	506	23.220	387
Eutin Gustav-Peters-Schule (Blaue Lehmkuhle), GPS GS Fissau und GPS GS am kleinen See)	238	12.420	207
Schönwalde a. B. Friedrich-Hiller-Schule	80	4.800	80
Timmendorfer Strand GGs-Strand Europaschule und Außenstelle Niendorf	149	9.060	151
Scharbeutz Ostsee-Grundschule	79	4.440	74
Lensahn GGs Lensahn	155	8.640	144
Overhead-Leistungen		6.540	109
Summe	1.354	72.840	1.214

Umrechnung der Zeitspenden in Zeitstunden:

1.214 Stunden



Bürger-Stiftung
Ostholstein

Gemeinnützige, mildtätige und rechtsfähige Stiftung des bürgerlichen Rechts
mit Sitz in Eutin

Anlage 9 zum Bericht über die Erfüllung des Stiftungszweckes für das Jahr 2022



Erlebnis Küchengarten Schloss Eutin

Der „Lernort“

Das Erlebnis Küchengarten Schloss Eutin ist außerschulischer Lernort, der in den Bildungsspaß Ostholstein der Sparkassen-Stiftung Ostholstein eingebunden ist.

Für Kindergartengruppen aus Ostholstein wird der Besuch sowie die Fahrt mit Bus oder Bahn durch die Bürger-Stiftung Ostholstein und die Sparkassen-Stiftung Ostholstein finanziert.

Eine Anreise mit dem öffentlichen Nahverkehr wird mit Blick auf die angestrebte Nachhaltigkeit gern gesehen.

Die Anmeldung erfolgt grundsätzlich online und im Ausnahmefall über das Stiftungsbüro der Stiftungen der Sparkasse Holstein:

Mo. bis Do.: 9 bis 16 Uhr, Fr.: 9 bis 13 Uhr

Telefon.: 04537 – 70 700 – 16

E-Mail: stiftungsbuero@spksthohstein.de

Dem Lernort stehen im Küchengarten vier Beetparzellen à 300 m² zur Nutzung zur Verfügung.

Ein Naschbeet sowie ein großer Gemüsegarten zeigen das Wachstum verschiedener Gemüse- und Obstsorten und bieten saisonal erntereife Früchte.

Beim Säen von Radieschen und Möhren, sowie dem Setzen von Kohlrabi-Pflänzchen und Steckzwiebeln erlernen die Kinder den Umgang mit Gartengeräten und müssen sich selbst als Gruppe organisieren, denn schließlich können nicht alle gleichzeitig die Erde glattreichen.

Großen Spaß macht ihnen das Einbringen der Saat oder der vorgezogenen Pflänzchen und natürlich das anschließende Gießen.



Mit Spielen und Mitmach-Aktionen erleben die Kinder verschiedene Aspekte des Gartens z.B. warum der Regenwurm auch „Freund des Gärtners“ genannt wird, wieso wir Menschen auf die Bienen nicht verzichten können oder wie Gemüse für die leckeren Krach-und-Knack-Burger zubereitet wird.

An den bunten Blühpflanzen summt und brummt es, so dass die Kinder Bienen, Hummeln und viele andere Insekten bei deren täglicher Arbeit beobachten können.

Zusammen mit einem Imker werfen sie einen Blick in das Innere der Bienenstöcke und dürfen sogar den frischen Honig direkt aus der Wabe schleckern. Am Kompost heißt es dann „Abtauchen in die Unterwelt zur Begegnung mit dem besten Freund des Gärtners“ - dem Regenwurm. Bei einem Kompostspiel lernten die Kinder verschiedene Formen von Abfall zu unterscheiden: was davon darf auf den Kompost und was nicht, denn schließlich kommt die fertige Komposterde unseren Pflanzen wieder zugute.



Je nach Jahreszeit und Wetterlage können neue Aspekte des Gartens erkundet werden. Dabei werden Beete mit Wintersalat angelegt, Igelverstecke aus Laub gebaut und die letzten Rote Bete Kugeln und Lauchstangen in leckere Gerichte verwandelt.

Selbst dem regnerischen Herbst wird mit Gummistiefeln und Matschhose getrotzt, lässt es sich doch bei dem Wetter am besten nach Regenwürmern suchen und Regenmesser aus PET-Flaschen bauen.

Der Besuch des außerschulischen Bildungsortes ist ganzjährig möglich.

Das Erlebnis Küchengarten Schloss Eutin - 2017 bis 2019

Das Erlebnis Küchengarten Schloss Eutin startete im September **2017** (20 Gruppenanmeldungen mit 464 Kindern, von denen 244 am pädagogischen Programm teilgenommen haben. Am vorgeschalteten Testlauf nahmen 7 Gruppen mit 83 Kindern teil

Das Jahr **2018** war für das Erlebnis Küchengarten Schloss Eutin ein ganz besonderes: Es war das erste vollständige Gartenjahr des neuen außerschulischen Bildungsortes. Insgesamt besuchten 1.893 Kinder aus 70 Kindergartengruppen aus dem Süden und Osten Ostholsteins den Küchengarten. Davon reisten 2/3 aller Gruppen mit den öffentlichen Verkehrsmitteln (Zug, Stadtbus) an oder kamen zu Fuß zum Küchengarten.



Das Jahr **2019** im Erlebnis Küchengarten Schloss Eutin: 9 riesengroße Halloween-Kürbisse, 250 Gemüselollies, 1 neue Wirkungsstätte und 1200 begeisterte Kinder. Die Bilanz zeigt: Es war ein gutes Gartenjahr für den außerschulischen Lernort.

Insgesamt besuchten 1200 Kinder aus 54 Kindergartengruppen aus dem Süden und Osten Ostholsteins den Küchengarten. Davon reisten 2/3 aller Gruppen mit den öffentlichen Verkehrsmitteln (Zug, Stadtbus) an oder kamen zu Fuß zum Küchengarten.

In 2019 gab es zum ersten Mal vier Eutiner Gruppen, die ihr eigenes Kita-Beet angelegt und über das Programm des außerschulischen Lernortes hinaus selbständig gepflegt haben.

Auch die Themen „Bienen-Helden“, „Boden-Entdecker“ und „Besser-Esser“ kamen nicht zu kurz.

In Absprache mit der Stadt Eutin konnte die „Showküche“ ein weiteres Jahr genutzt werden. Gemüselollies, lustige Brotgesichter, sowie herzhaftes Gemüsesuppen konnten die Kinder hier selber kochen und natürlich mit Genuss verspeisen.



Im dritten Quartal 2019 wurde es für den außerschulischen Lernort spannend: Endlich konnten wir in das neu sanierte Haus der Stiftungen, dem ehemaligen Vogthaus einziehen.

Seitdem finden dort die besuchenden Gruppen bei Starkwetterereignissen Unterschlupf. Außerdem dient es als Veranstaltungsort für Seminare und Besprechungen.

Da das Erlebnis Küchengarten Schloss Eutin ein ganzjähriger Lernort ist, wurde 2019 ein explizites Weihnachts-/Winterprogramm angeboten, mit einem Adventskalender, der mit vielen Aktionen zu Erlebnisreisen in die Winterwelt der Tiere und Pflanzen im Garten einlud.

Das Jahr 2020 - vielfältig und auch überraschend positiv ... trotz Corona

Das Jahr 2020 begann für das Erlebnis Küchengarten Schloss Eutin erstmal sehr positiv. Im Januar besuchten uns ein paar Kindergartengruppen, um den Küchengarten auch im Winter kennenzulernen. Der Februar war geprägt von Seminaren, Fortbildungen und Workshops. Im März wärmten schon früh die ersten Sonnenstrahlen den Boden und mutige Frühblüher steckten ihre Köpfe aus der Erde. Die Ärmel wurden hochgekrempelt, alles war startklar und dann... kam der Lockdown.

Verständlich, dass Kitas und Schulen in den Notbetrieb schalteten und die außerschulischen Lernorte keine Gruppen begrüßen durften. Tröstend zu sehen war, dass die Natur sich von einem grassierenden Virus nichts vorschreiben lässt. Der April brachte sonniges Wetter und milde Temperaturen, so dass im Küchengarten fleißig gegärtnert werden konnte, natürlich nur allein bzw. auf Abstand.

Nebenbei wurden Videoclips produziert mit kleinen Experimenten und Upcycling-Bastelideen für die Kinder und Familien zuhause.

Im Mai kamen die bestellten vorgezogenen Gemüsepflanzen unserer Partner aus dem Projekt „Durch erleben lernen e.V.“. Doch wer sollte sie einpflanzen, wenn keine Kindergruppen kommen durften? Schnell wurde klar: Wenn die Kinder aus Ostholstein nicht in den Küchengarten kommen können, dann muss der Küchengarten eben zu den Kindern kommen! **Das Programm „Küchengarten auf Tour“ war geboren.**



Die ersten Testläufe in der Kita „Kleine Raupe“ in Pansdorf riefen große Begeisterung hervor! Durch den ausschließlichen Aufenthalt im Freien und die Beachtung der Abstand- und Hygieneregeln konnte das Programm als „Corona-konform“ eingeordnet werden und wurde sogar von der Presse im Kreisgebiet beworben.

Insgesamt nahmen im Jahr 2020 13 Einrichtungen aus dem Kreisgebiet das Angebot wahr, auf dem eigenen Außengelände zu gärtnern. Damit konnten 250 Kinder erreicht werden.

Aufgrund der positiven Resonanz wird der Küchengarten auch im nächsten Jahr auf Tour gehen und dabei seinen Fokus auf die Einrichtungen in Ostholstein legen, die ohnehin eine sehr weite Anreise zum Küchengarten haben oder aus anderen Gründen nicht nach Eutin kommen können.

Mit dem Sommer und dem warmen Wetter im Juni und Juli kamen die Lockerungen, dank niedriger Infektionszahlen. Somit konnte auch das Sommerferienprogramm im Küchengarten stattfinden.

Bei der Kräuterwerkstatt, einer Gemüse-Rallye und dem Gartenurlaub lernten 67 Kinder im Alter von 6 bis 11 Jahren mit ihren Eltern den Küchengarten von seiner sommerlichen Seite kennen.

In der letzten Ferienwoche starteten die neuen Azubis der Sparkasse Holstein mit einer Projektwoche. Wie bereits im Jahr 2019, durften sich die Azubis beim Praxisprojekt handwerklich betätigen. Diesmal bauten sie zwei Insektenbeobachtungshilfen am Haus der Stiftungen.

Im August konnte auch das Außengelände am Haus der Stiftungen fertiggestellt und sogar im Rahmen einer kleinen Feier im Freien eingeweiht werden. Hier befindet sich nun der neue Ankunftspunkt für die Gruppen. In Sitz-Halbkreisen mit Steinbänken können die Kinder in Ruhe frühstücken und sich für den Tag stärken.

Anschließend bietet das Gelände mit Spielmöglichkeiten wie einer Rutsche, einer Hängematte, dem Hexenhäuschen und dem Spielwald Platz zum Toben und freien Spielen. Bewusst wurde auf eine minimale Ausstattung mit Spielgeräten geachtet, um dem fantasiereichen Freispiel der Kinder mehr Raum zu geben.

Mit der Fertigstellung des Außengeländes ist das Haus der Stiftungen auch als Anlaufstelle des Erlebnis Küchengarten Schloss Eutin nun weitgehend komplett. Es fehlt jetzt nur noch die neue Küche am Neuholländerhaus.

Nach den Sommerferien fühlte sich der Betrieb fast schon wieder nach Normalität an. Die Kitas aus dem Kreisgebieten besuchten den Küchengarten, um gemeinsam mit Klausius, dem Zwergenkoch, auf Schatzsuche zu gehen, den Verwandlungskünstler unter den Gemüsesorten, den Kürbis, kennenzulernen und halfen bis in den November hinein dabei den Garten winterfest zu machen und die Gemüsebeete mit einer dicken Laubschicht zu bedecken.

Aufgrund des zweiten und des dritten Lockdown konnte das Winterprogramm 2020 leider nicht stattfinden. Insgesamt erkundeten im Herbst 480 Kinder den Küchengarten und nicht nur diesen.

Der ab November geltende Lockdown-light läutete damit bereits die Winterpause für das Erlebnis Küchengarten Schloss Eutin ein. Geplante Seminare und Workshops mussten verschoben oder digital abgehalten werden wie zum Beispiel der gemeinsam mit dem IQSH angebotene Upcycling-Workshop oder die Vorstellung von „Küchengarten auf Tour“ für Lehrkräfte der Grundschulen aus dem Kreis Stormarn.

Der Digitalisierung ist aber auch etwas Positives zu entnehmen: Denn wie in der Praxis festgestellt werden konnte, müssen nicht immer alle Termine vor Ort stattfinden. Das spart Zeit und insbesondere CO₂-Ausstoß, wenn sich für ein 2-stündiges Seminar nicht mehr 16 Lehrkräfte aus dem ganzen Kreisgebiet auf den Weg machen, sondern einfach bequem von Zuhause aus online zum Online-Seminar dazuschalten können. Natürlich fehlen dabei der persönliche Austausch und das Zweier-Gespräch. Trotzdem war die Erfahrung der Vorteile von Online-Veranstaltungen sehr lehrreich.

2021 – Corona belastet zwar weiterhin, aber es verhindert nicht unsere Arbeit ...

Auch in diesem, durch die Coronapandemie geprägtem Jahr, mussten wir mit vielen Herausforderungen umgehen. Das Jahr begann im Lockdown, so dass Schulen, Kitas und natürlich auch außerschulische Lernorte geschlossen bleiben mussten. Ab März durften Kitas und Schulen wieder öffnen, Lernorte musste jedoch weiterhin ihren Betrieb einstellen.

Das Erlebnis Küchengarten Schloss Eutin erwachte nur mühsam aus dem Winterschlaf. Zum einen bescherten lange Frostnächte und regnerische Tage schwierige Gartenbedingungen. Hinzu kamen die ausbleibenden Gruppenbesuche, mit denen gemeinsam insbesondere im Frühjahr die Beete angelegt werden.

Kitas aus der Umgebung berichteten, wie schwierig auch für sie die Bedingungen sind, dass insbesondere die Vorschulkinder neuen Input brauchen und sie die spannenden Fahrten an die Lernorte vermissen.

Deshalb wurde in Windeseile eine Möglichkeit geschaffen, wie die Gruppen die Lernorte besuchen konnten, ohne diese öffnen zu müssen (was per Landesverordnung nicht möglich war). Voraussetzung war, dass jede Gruppe alleine mit dem stiftungseigenen Bus befördert wurde, damit es nicht zur Durchmischung verschiedener Kohorten oder Einrichtungen kam und dass am Lernort kein pädagogisches Programm stattfand. Dafür fanden die Gruppen vorbereitete Stationen vor, die sie ganz einfach selbst betreuen und durchführen konnten, wie z.B. ein Tier-Bewegungs-Parcours oder kurz vor Ostern eine Ostereier-Suche.

Dann Ende Mai wurden die Öffnungen an vorherrschende Inzidenzen gekoppelt, so dass bald auch die Lernorte wieder öffnen durften. Insgesamt konnten 22 Kitas mit 343 Kindern aus Ostholstein das Erlebnis Küchengarten Schloss Eutin besuchen.

Am 17.12.2020 war es als „Krönung“ in der Eingangspost: Die **Zertifizierung als nachhaltiger Lernort ...**

Die offizielle Übergabe der Zertifizierungsurkunde wurde leider aufgrund Corona verschoben, ...



Die Urkunde war aber da. Wir sind damit ganz offiziell eine ...



NUN steht für **Norddeutsch und Nachhaltig** und ist ein Verfahren zur Qualitätsentwicklung und Zertifizierung für Akteure der außerschulischen Bildung für eine nachhaltige Entwicklung.

Die vier Länder Hamburg, Mecklenburg-Vorpommern, Schleswig-Holstein und Sachsen-Anhalt haben in ihrer NUN-Partnerschaft die Qualitätsstandards gemeinsam entwickelt und bieten die NUN-Zertifizierung an.

Im Sommer des Jahres 2021 konnte endlich die Verleihung der NUN-Zertifikate aus dem vorherigen und dem aktuellen Jahr durchgeführt werden.

Im Barfußpark Todesfelde erhielten mehrere Anbieter außerschulischer Lernangebote aus Schleswig-Holstein die (Re-)Zertifizierung, darunter auch das Erlebnis Küchengarten Schloss Eutin.

Highlights setzten in 2021 mit Sicherheit die Ferienprogramme für Familien aus der Region, sowie die Gartenweihnacht am 4. Advent.

Für die Ferienprogramme wurden online kostenfreie Tickets an Familien vergeben. Wie auch im letzten Jahr durften die Lernorte sowohl aus Ostholstein, als auch aus Stormarn besucht werden.

Um der Ausbreitung des Infektionsgeschehens entgegenzuwirken, konnte sich pro Programm eine Familie mit einer befreundeten Familie anmelden. Schnell waren die Online-Tickets vergeben und insgesamt nahmen 75 Familien an den drei Ferienprogrammen des Erlebnis Küchengarten Schloss Eutin teil, bauten Insektentischhilfen, begaben sich auf eine Zeitreise in die geschichtlichen Anfänge des Küchengartens oder suchten Tier-Spuren im Garten.

Der Abschluss des Jahres wurde mit der Gartenweihnacht gefeiert. Auch hierfür gab es 100 Online-Tickets, die kostenfrei gebucht werden konnten und innerhalb weniger Tage vergriffen waren. Die Besucherinnen und Besucher erwartete ein Lichtergang mit Fackeln durch den beleuchteten Küchengarten, Waffeln und Kinderpunsch aus der Showküche, Bastelstände mit Bienenwachskerzen zum Selbergießen und Tannenbäumen, die mit Winterfutter für die Tiere behängt wurden, sowie eine gemütliche Geschichtenrunde am Lagerfeuer.

Leider wurde die Gartenweihnacht 2021 nur von 75 Ticketinhabern besucht. Positiv hervorzuheben ist jedoch, dass die Einlasskontrolle mit Impf- oder Genesenennachweis und die allgemeine Maskenpflicht problemlos umgesetzt wurden. Insgesamt waren die Resonanzen durchweg positiv und lassen uns mit Vorfreude auf eine hoffentlich coronafreie Gartenweihnacht 2022 blicken.

Hinweis:

Das Erlebnis Küchengarten Schloss Eutin wurde im Jahr 2021 durch zwei Stiftungsfonds der Bürger-Stiftung Ostholstein unterstützt.

Flyer „Erlebnis Küchengarten Schloss Eutin - Auf Tour“

Kontakt:
 Pädagogische Leitung Stefanie Hönig
 Mail: stefanie.hoenig@spkstholstein.de
 Tel: 0176-999 888 32
 Weitere Informationen unter:
 www.stiftungen-sparkasse-holstein.de

Damit die Kinder selbst erfahren können, wo ihr Essen eigentlich herkommt.

Stiftungen der Sparkasse Holstein

**Erlebnis
 Küchengarten
 Schloss Eutin
 Auf Tour**

"BNE - #zukunftselbermachen"

Bildung für nachhaltige Entwicklung als Leitprinzip unserer pädagogischen Arbeit

Unser Ziel:

Mit dem Erlebnis Küchengarten auf Tour wollen wir Einrichtungen aus Ostholstein und Stormarn die Gelegenheit ermöglichen, in der eigenen Einrichtung gemeinsam mit den Kindern Gemüsepflanzen und Kräuter anzubauen.

Der Effekt:

- Durch die Aufzucht der Gemüsepflanzen lernen die Kinder eine gesteigerte Wertschätzung für Lebensmittel und werden neugierig auf neue Geschmäcker.
- Die Kinder erleben die Bedeutung von Saisonalität und Regionalität anhand der Gemüsepflanzen im Jahreszeitenverlauf.
- Gärtnern und draußen sein können als fester Bestandteil des Alltags integriert werden.

Wer kann teilnehmen:

Zielgruppe sind Kindertagesstätten und Grundschulen aus den Kreisen Ostholstein und Stormarn.

Voraussetzung sind die Bereitschaft ein Hochbeet anzuschaffen und Begeisterung für den Anbau eigener Gemüsepflanzen zusammen mit den Kindern.

Unser Angebot:

HOCHBEETE

Wir unterstützen die Einrichtung beim Bau oder der Anschaffung eines Hochbeetes finanziell und mit gärtnerischer Expertise.

PFLANZEN

Für die erste Bepflanzung des Hochbeetes bringen wir verschiedene Gemüsesorten und Kräuter aus biologischem Anbau mit.

PÄDAGOGISCHE BEGLEITUNG

Neben der personellen, pädagogischen Begleitung der Pflanzung, erhält die Einrichtung regelmäßig Tipps und Ideen für die Vor- und Nachbereitung per Mail.

Jahresbericht 2022 – Erlebnis Küchengarten Schloss Eutin

Die Bilanz dieses Jahres kann sich sehen lassen: Knapp 840 Kinder aus Ostholstein haben den außerschulischen Lernort Erlebnis Küchengarten Schloss Eutin besucht. Damit sind wir wieder ungefähr auf „Vor-Corona-Niveau“ gelangt.

Das beliebteste Programm war die Küchengarten-Entdeckungsreise. Dabei haben sich die Gruppen im **Frühling** auf die Suche nach den ersten Frühjahrsboten begeben, haben Rote Bete Pflänzchen und Kartoffeln gesetzt oder Möhren und Salate eingesät.

Im **Sommer** interessierten sich viele Gruppen für das Bienen- und unser Ernährungsprogramm „Schmackofatz“. Klar, Radieschen, Mini-Tomaten und Erdbeeren schmecken nun mal am besten direkt aus dem Beet genascht. Und ohne unsere fleißigen Helfer*innen die Bienen, gäbe es nun mal nichts zu ernten!



Im **Herbst** standen Kartoffelernte, Kürbis schnitzen und neu in diesem Jahr *Apfelsaft pressen* auf dem Programm.

Die Probanden waren begeistert; selbst gemachter Saft schmeckt doch einfach tausendmal besser als der gekaufte aus dem Tetrapak.

Das werden wir im kommenden Jahr mit Sicherheit nochmal wiederholen.



Auch im **Winter** hat der Küchengarten einiges zu bieten: die Kinder haben Winterquartiere für die Igel gebaut, Vogelfutter für Amsel & Co aufgehängt und Spuren im Schnee verfolgt. Sogar eine selbstgebaute Schneefrau schmückte das Spielgelände am Haus der Stiftungen für kurze Zeit.

Ferienprogramme

Highlights waren in diesem Jahr auch unsere ausgebuchten Ferienprogramme für Familien aus Ostholstein und Stormarn. Es haben 199 Kinder aus 107 Familien teilgenommen und den Küchengarten auf der Suche nach dem Osterhasen, mit den Augen von Gewässerforschern und Gemüseexperten und als Laternen-Künstler*innen kennengelernt.

Neu waren der Besuch von Kinder- und Familiengruppen des DKSB aus Bargteheide, Ahrensburg und Bad Oldesloe. Diese wurden exklusiv mit unserem roten Doppeldecker-Bus an den jeweiligen

Familienzentren abgeholt und nach Eutin gebracht, wo sie einen ereignisreichen Tag an unserem außerschulischen Lernort erleben durften.

Gartenweihnacht

Abgerundet wurde das erfolgreiche Jahr von unserer Gartenweihnacht, die zum zweiten Mal in vorweihnachtlicher Stimmung bei milden Wintertemperaturen stattfand. Im Küchengarten erwartete die Besucher*innen ein zauberhafter Lichter-Märchenrundgang, sowie Waffeln und Punsch vom Tohuus aus Eutin. Am Haus der Stiftungen durfte gebastelt, dem Geschichtenvorleser am Feuer gelauscht, mit den Familien-Skiern die Wintersportsaison eingeläutet und Sterne für den Wünschebaum-ohne-Geld kreiert werden.

Beschilderung



Im Berichtsjahr wurden im von uns genutzten Teil des Küchengartens Schilder aufgestellt, die interessierten Besuchern aufzeigen, worum es jeweils geht.

Sommerfest im Naturerlebnis Grabau

Im Berichtsjahr gab es im Naturerlebnis Grabau der Stiftungen der Sparkasse Holstein wieder ein Sommerfest.

Das Erlebnis Küchengarten Schloss Eutin hat sich an dieser Veranstaltung wieder mit einem eigenen Stand beteiligt.



Fazit:

Wir blicken zurück auf ein erfolgreiches Jahr 2022 mit großen und kleinen Herausforderungen, etlichen Sonnenstunden, gerade so ausreichenden Regentagen, neugierigen Kinderfragen, zahlreichen Aha-Momenten und freuen uns auf ein aussichtsreiches Jahr 2023.

Hinweis:

Das Erlebnis Küchengarten Schloss Eutin wurde im Jahr 2022 durch einen Stiftungsfonds der Bürger-Stiftung Ostholstein unterstützt.

Küchengarten auf Tour

2020 aus der Not geboren ist der mobile Ableger „Küchengarten auf Tour“ auch 2022 fester Bestandteil unseres Programms gewesen.

Im **Frühling und Sommer** wurden fleißig Hochbeete bepflanzt und die selbstgezogenen und liebevoll gepflegten Pflanzen geerntet und verzehrt. Dabei gehörten die verschiedenen Bete-Pflanzen in gelb, rot, rosa und geringelt sowie Möhren und Kohlrabi zu den erklärten Lieblingen der Kinder, während Sellerie sich nicht so großer Beliebtheit erfreute.

Aus frisch gepflanzten oder auch schon bestehenden Kräuterbeeten wurde Kräuterquark hergestellt, der mit Gemüse oder Knäckebrot gerne verspeist wurde.

Im **Herbst** standen dann andere Dinge im Fokus: So sind die Kinder begeistert mit Töpfen, Eimern und Harken über das Außengelände ihrer KiTa gestürmt, um alles an Laub zusammenzusammeln, was sie tragen konnten. Daraus wurden Winterquartiere für Igel, Insekten und Co geschaffen und die Pflanzbeete für die Winterruhe zugedeckt. Aber erst, nachdem ausgiebig in den Laubhaufen getobt wurde. Auch wurden aus den unterschiedlichsten Naturmaterialien Naturbilder gelegt, wobei die Kinder entdeckten, dass man nicht nur mit Papier und Stift Bilder „malen“ kann. Das Feedback aus den 19 besuchten Gruppen war durchweg positiv.

Insgesamt 290 Kinder haben 2022 in ihrer Kita gegärtnert, geerntet und das eine oder andere neue Gemüse verkostet.

06.01.2023

Stefanie Hönig
Leiterin



Bürger-Stiftung
Ostholstein

Gemeinnützige, mildtätige und rechtsfähige Stiftung des bürgerlichen Rechts
mit Sitz in Eutin

Anlage 10.2 zum Bericht über die Erfüllung des Stiftungszweckes für das Jahr 2022



Bürger-Stiftung Eutin

Bürger-Stiftung
Eutin

1. Grundsätzliches zur Stiftung und Stiftungsorgane

Die Bürgerstiftung Eutin wurde am 26. Januar 2009 gegründet. Sie befindet sich unter dem Dach der Bürgerstiftung Ostholstein. Die vielseitigen Zwecke sind im Stiftungsstatut festgelegt.

Die Stiftung hat einen Stiftungsbeirat und einen Stiftungsvorstand.

-Stiftungsvorstand:

Ingrid Berger (Vorsitzende), Hans-Ingo Gerwanski, Angela Metzler

-Stiftungsbeirat:

Günther Schröder (Vorsitzender), Hans-Peter Klausberger (Stv. Vorsitzender),
Carsten Behnk, Horst Weppler

Da der Bürgermeister von Eutin geborenes Mitglied im Stiftungsbeirat ist, ist der ehemalige Bürgermeister Carsten Behnk Ende des Berichtsjahres ausgeschieden, sein Nachfolger, Herr Sven Radestock, wird ab 2023 Beiratsmitglied.

Der Vorstand hat seine Beschlüsse und Abstimmungen in mehreren Vorstandssitzungen, aber auch telefonisch und per Mail vorgenommen. Am 28.06.2022 fand im Stiftungshaus eine Stiftungsbeiratssitzung statt. Neben den „normalen“ Tagesordnungspunkten waren auch die zukünftig zu bildenden Rücklagen und die Gewinnung von Ehrenamtlern wichtige Punkte.

2. Ausgangslage im Berichtsjahr

Corona hatte auch im Berichtsjahr wieder entsprechende Auswirkungen auf die Aktivitäten der Bürgerstiftung Eutin, so wurden z.B. die Forschertage für Vorschulkinder am Stiftungshaus in den März 2023 verschoben.

Bedingt durch die Flüchtlingskrise sind die letzten Jahre Ehrenamtler zur Betreuung von Flüchtlingen quasi aus der Bürgerstiftung Eutin „abgewandert“. In der Bürgerstiftung Eutin werden aktuell von einer Ehrenamtlerin Flüchtlingsfamilien betreut. Auch wegen Corona haben sich ehrenamtliche Helfer zurückgezogen bzw. konnten kaum neue gewonnen werden. Speziell das im Schnitt höhere Lebensalter der bisherigen Ehrenamtler und das damit höhere Gesundheitsrisiko haben die Situation verschärft. Daher muss es ein strategisches Ziel der Bürgerstiftung sein, neue Ehrenamtler für die Bürgerstiftung Eutin zu gewinnen - und zwar nicht nur Ehrenamtler im Rentenalter, sondern speziell auch Jüngere.

3. Durchgeführte Förderungen, Aktionen und weitere Ereignisse im Berichtsjahr

Ausnahmsweise erfolgt zu Beginn ein Bericht über ein nicht realisiertes Vorhaben:

Das geplante **Kinderschwimmen „Eutin lernt schwimmen“** konnte im Berichtsjahr leider nicht von der Bürgerstiftung Eutin unterstützt werden. Wir hatten im letzten Jahresbericht über das geplante Projekt berichtet. Das Kinderschwimmen war bis zum Jahr 2019 ein Schwerpunkt der jährlichen Aktivitäten der Bürgerstiftung Eutin. In den Jahren 2020 und 2021 konnte es coronabedingt nicht stattfinden. Es gab vom Lions Club Eutin, den Stadtwerken Eutin, der DLRG Eutin und dem PSV unter Einbindung der Bürgerstiftung Eutin einen gemeinsamen Projektansatz. Die Bürgerstiftung Eutin wollte das Projekt nicht nur finanziell unterstützen, sondern hatte sich u.a. auch bereit erklärt, die Fördermittel anzunehmen und zu verwalten. Es wurde in intensiver Abstimmung mit der Bürgerstiftung Ostholstein eine entsprechende Kooperationsvereinbarung entworfen. Die kam aber nicht zum Tragen.

Aufgrund der nicht zur Verfügungstellung des aktuellen Freistellungsbescheides der DLRG Eutin, über die das Projekt abgewickelt werden sollte, war ein Abgleich eines möglichen zulässigen Förderzweckes und somit eine Förderung final leider nicht möglich.

Auch die Sparkasse Holstein und die Jürgensen-Stiftung haben dankenswerterweise die Bürgerstiftung Eutin für dieses Projekt mit 2.000,00 Euro bzw. 1.500,00 Euro Ende 2021 bzw. im Januar 2022 unterstützt. Da die Förderung nicht möglich war, wurde die Zweckbindung dieser beiden Zuwendungen aufgehoben bzw. geändert.

Wie ein roter Faden zog sich die Förderung der „**Eutiner Tafel**“ durch den Jahresverlauf 2022. Hintergrund für die mehrfachen Förderungen waren deutliche Mehrbelastungen der Tafeln durch die geflüchteten Ukrainer und die gestiegenen Preise in Deutschland. So wurden **im April „500 Landeier zu Ostern“** an die Tafel gegeben, **im Juni** folgten für ca. 1.000,00 Euro **Lebensmittel und Schulrucksäcke**. Die Übergabe erfolgte durch Ingrid Berger und Angela Metzler, die Presse hat berichtet.

18. Juni 2022

3

Für das tägliche Essen:

Ein Groß-Einkauf für die Tafel Eutin

Eutin (aj). Zu handeln - nicht irgendwann, sondern dann, wenn die Not groß ist, dafür steht die Tafel Eutin. 160 Menschen, die vor dem Krieg in der Ukraine geflüchtet sind, versorgen die Ehrenamtler*innen aktuell zusätzlich: „Dafür haben wir eine Extra-Ausgabe am Montag eingerichtet, in der innerhalb von zwei Stunden 70 Kisten mit Lebensmitteln verteilt werden“, berichtet Monika Gertenbach, die Vorsitzende der Tafel Eutin.

Eine Aufgabe, für die es ein engagiertes Team und verlässliche Unterstützung auch von anderen Institutionen braucht. Die Eutiner Bürgerstiftung ist eine solche Partnerin. Für 800 Euro kaufte die Stiftung jetzt Lebensmittel im Eutiner familia-Warenhaus ein. Und zwar nicht irgendetwas, sondern Produkte, die sich die Kund*innen gewünscht hatten: „Zwei unserer Mitarbeiterinnen sind ukrainische Geflüchtete und

eine von ihnen hat erfragt, was besonders willkommen wäre“, erzählt Monika Gertenbach. Und so standen bei der Übergabe palettenweise Käse, Eier, Tee und Dosengemüse bereit: „Wir dürfen auch nach so vielen Tagen Krieg nicht vergessen, dass die Hilfe gebraucht wird“, betonten Ingrid Berger und Angela Metzler vom Vorstand der Bürgerstiftung. Als farbenfrohes Extra gaben sie



Gute gemeinsame Sache: Ingrid Berger, Heinrich Evers, Monika Gertenbach und Angela Metzler bei der Übergabe der Lebensmittel und Schulrucksäcke im familia-Warenhaus.

nagelneue blaue Schulrucksäcke mit: „So wissen wir, dass die genau dort ankommen, wo sie nötig sind“, merkte Ingrid Berger an. Wie immer hatte Heinrich Evers, familia-Warenhausleiter, die Gabenmenge noch aufgestockt - um Lebensmittel im Wert

von 100 Euro. Und auch vom Kiwanis-Club flossen 200 Euro in den Spenden-Einkauf mit ein. Für Monika Gertenbach eine große Freude: „Wir sagen allen einen herzlichen Dank und freuen uns über diese Unterstützung unserer wichtigen Arbeit!“

Absperrungen Rosenstadt-Triathlon

Eutin (aj). Die Absperrmaßnahmen für den Rosenstadt-Triathlon beginnen am heutigen Samstagabend: ab 3 Uhr ist mit der Absperrung der

Strecken zurechnen. Zurückgebaut ist wird am Sonntagabend und ab 24 Uhr sollen alle Straßen wieder befahrbar sein.

Foto: Presseartikel im Reporter, 18. Juni 2022

Erfreulicherweise gleich zwei Benefizkonzerte, initiiert und finanziert von den Stiftungen der Sparkasse Holstein, fanden im bzw. vor dem Jagdschlösschen am Ukleisee statt. Die Karteneinnahmen von 910,00 Euro **der Konzerte von Karl Martin Wagner am 16. Juli** und **von Stührwohldt & Schnoor am 19. August** kommen vollständig der Bürgerstiftung Eutin zugute und sollen für eine Bekleidungsaktion der Ehrenamtler im Küchengarten Eutin verwendet werden.



Foto: Musiker und Vertreter der Bürgerstiftung Eutin mit Frau Dox

Für den August war von der Bürgerstiftung Eutin coronabedingt nach längerer Zeit wieder ein „**Zeitspender-Frühstück**“ geplant, um Ehrenamtler zu gewinnen. In der gemeinsamen Beirats- und Vorstandssitzung Mitte des Jahres wurde über die strategische Bedeutung der Gewinnung von Ehrenamtlern gesprochen. Es wurde besprochen, durch das Anbieten weiterer, zu konkretisierender Aufgabenfelder und Forcierung der damit verbundenen Kommunikation neue Ehrenamtler zu gewinnen. Es soll dazu ein „Themensetting“ gemacht werden, das in ein Gewinnungskonzept umgesetzt wird. Der Rohentwurf von Ingo Gerwanski liegt vor und wird weiter abgestimmt. Das nächste **Zeitspender-Frühstück** soll auf dieser Basis voraussichtlich **im April 2023** stattfinden.

Das Helferfest für die Ehrenamtler im Küchengarten fand am 11. September 2022 statt. Frau Berger, Frau Metzler und Herr Gerwanski nahmen für die Bürgerstiftung Eutin teil.

In der Bürgerstiftung Eutin sind grundsätzlich die nicht in Vereinen organisierten Ehrenamtler im Küchengarten angesiedelt und versichert. Es sind inzwischen 42 Personen. Dazu gehören folgende, zum Teil auch neue Gärten:

- Hildegard von Bingen-Garten
- Heil- und Giftpflanzengarten
- „Neue Wurzeln“
- Obst- und Beerengarten
- Familiengarten und „Lebender Zaun“

Die Ehrenamtler haben die Gartenparzellen bewirtschaftet bzw. gepflegt. Die hohe ehrenamtliche Einsatzzeit hat sich weiter auf 2346 Stunden erhöht. Im Rahmen dieser Veranstaltung wurde Frau Vieth von Frau Herrmann als neue Leiterin des Küchengartens vorgestellt.

Westenaktion für die Ehrenamtler im Küchengarten

Eine Idee der Bürgerstiftung Eutin war es, die Helfer durch die jährliche LN-Aktion „Hilfe im Advent – Gemeinsam gegen einsam“ mit einheitlichen Jacken oder Westen auszustatten. Die LN hat die Aktion gerne aufgenommen, die Bürgerstiftung Eutin erhielt aus dieser jährlichen Weihnachtsaktion 1.000,00 Euro.

Aufgrund der sehr positiven Reaktion der Ehrenamtler und dem hohen Interesse der Beteiligten hat die Bürgerstiftung Eutin den Betrag für die Anschaffung von Westen im Laufe des Jahres dank zweier Benefizkonzerte der Stiftungen der Sparkasse Holstein im Rahmen des „Kultursommers 2022“ im Jagdschlösschen um weitere 910,00 Euro aufstocken können.

Eine weitere Unterstützung von 500,00 Euro direkt von der Bürgerstiftung Eutin erhöht die zur Verfügung stehende Summe auf 2.410,00 Euro. Im letzten Quartal des Jahres wurde die Westenaktion intensiv von Herrn Gerwanski mit Frau Vieth vorbereitet: Auswahl der am besten geeigneten Westen, Farbe, Größen, Logo, Stückzahl, Art und Kosten der Beflockung. Die 43 Westen sollen dann am 14. April 2023, zu Beginn der neuen Gartensaison, an die Helfer übergeben werden.



Im **November** hat der Vorstand der Bürgerstiftung Eutin die Bauarbeiter, die die **Neugestaltung des Eutiner Marktplatzes** schneller als gedacht umgesetzt haben, mit einem „Süßen Gruß“ bedacht. Es war ein Dank im Namen aller Eutiner. Diese Aktion war kostengünstig und kam sehr gut an. Die Presse hat berichtet, die Stadt Eutin hat es bei twitter, instagram und facebook gepostet.

08:24 Freitag 18. Nov. 89 %

de-de.facebook.com

facebook Anmelden

 **Eutin** ...

 **Eutin** ...
3 Tage · Instagram · 

Tolle Überraschung am Morgen. Die Bürgerstiftung Eutin hat unser Bauteam auf dem Markt mit Schokolade beschenkt. Lob, Dank und Anerkennung gab es vor Ort vom Stiftungsvorstand

Ingrid Berger, Angela Metzler und Hans-Ingo Gerwanski. Klaus Berger und Team haben sich das süße Dankeschön redlich verdient. Die Marktsanierung läuft richtig gut und schnell – die Bauarbeiten sind Ende des Monats bis auf Restarbeiten abgeschlossen und sind damit deutlich schneller gelaufen als geplant. Wir feiern am 26.11.22 mit dem Wochenmarkt vor Ort und sagen natürlich auch von Herzen danke an unser Bauteam der Strabag.

[#eutin](#) [#lebenineutin](#) [#stadteutin](#) [#stadtentwiclungeutin](#)



Verbinde dich mit Eutin auf Facebook

Anmelden

oder

Neues Konto erstellen

Im Dezember gab es erneut eine **Förderung der Eutiner Tafel**, für ca. 800,00 Euro wurden von Frau Berger in liebevoller Kleinarbeit 60 Weihnachtstüten gefüllt, Hauptinhalt war ein 10,00 Euro-Gutschein eines Drogeriemarktes. Auch wenn es wenig erscheint, sind alle Empfänger sehr dankbar gewesen, bei vielen Tafelkunden herrscht aufgrund der gestiegenen Preise die „blanke Not“.

Kein Fest ohne kleines Geschenk



Eutin (aj). Ingrid Berger (li.) ist eine Frau, die nicht viele Worte macht, sondern im Sinne der Bürgerstiftung Eutin Taten sprechen lässt. Oder in diesem Fall: Sechzig liebevoll gepackte Weihnachtstüten, die sie als Vorstand im Namen der Bürgerstiftung jüngst der Vorsitzenden der Tafel Eutin, Monika Gertenbach, übergab. Klausbergers braune Kekse, Weihnachtsmann, Stumpenkerze und ein Rossmann-Gutschein sind hier garantiert an der richtigen Adresse. Die beiden Eutiner Institutionen verbindet eine lange, enge Zusammenarbeit, die auch deshalb so gut läuft, weil die beiden Frauen keine Einzelkämpferinnen sind, sondern wissen, dass sie sich auf ein starkes Team verlassen können. Und das ist eine gute Gewissheit für die ganze Stadt.

„**Eutiner Köpfe**“ ist eine Bildungs- und Kulturinitiative als eigenständiges Projekt in der Bürgerstiftung Eutin.

Angela Metzler und Ingo Gerwanski aus dem Vorstand sowie Horst Weppeler aus dem Beirat sind neben weiteren Aktiven im Projekt dabei. Es werden großformatige Köpfe, hergestellt im 3D-Druckverfahren als Forschungsprojekt der Hochschule Flensburg, in der Stadtbucht, im Seepark und an weiteren Orten in Eutin aufgestellt. Es wurde ein eigener Internetauftritt mit Unterstützung der Stadtwerke Eutin erstellt, indem alles Sehenswertes enthalten ist: www.eutiner-köpfe.de.



Köpfe
Idee und Konzept
Über uns
News
Eutin erleben
Kontakt

Wir sind EutinerInnen!

Was haben Carl Maria von Weber, Katharina die Große, Amalie Königin von Griechenland und Johann Heinrich Voß gemeinsam?

Richtig, sie sind EutinerInnen oder haben hier gewirkt! Hätten Sie das gewusst?

Und die Vier sind nicht die einzigen bekannten Persönlichkeiten, die hier bei uns in Eutin geboren wurden oder zeitweise gelebt haben.

Wir möchten diese und andere Persönlichkeiten sichtbar machen und ihre Verbindung zu Eutin zeigen – mit der Bildungs- und Kulturinitiative „Eutiner Köpfe“. Einzigartig große Köpfe, hergestellt im 3D-Druckverfahren, verteilt über die Stadtbucht und den Seepark. Sichtbares Zeichen für ihre Gemeinsamkeit: „Wir sind EutinerInnen!“



News



Warum ist Amalie, Herzogin von Oldenburg und Königin von Griechenland, perfekt als zweiter Kopf geeignet



Wer war eigentlich Amalie, Herzogin von Oldenburg und Königin von Griechenland?



Warum wird Katharina die Große nicht der zweite „Eutiner Kopf“?

Bildquelle: wikipedia (gemeinfrei)

Nachdem im Oktober letzten Jahres „Carl Maria von Weber“ der staunenden Öffentlichkeit präsentiert werden konnte, war dieses Jahr von der Vorbereitung des zweiten Kopfes geprägt.

Nachdem der Text und auch schon das Hologramm und der finale Musterkopf von Katharina der Großen fertig waren, hat die Projektgruppe nach Beginn des Ukraine-Krieges entschieden, den Kopf der „Zarin“ nicht zu erstellen, da sie die Krim erobert hatte und dies ein falsches Zeichen wäre.

Daher wurden Vorbereitungen für die **Erstellung von Amalie, Königin von Griechenland**, realisiert. Die Gemälde für das zu erstellende Hologramm wurden ausgesucht, ein erster kleiner Musterkopf erstellt und die entsprechenden Texte für den Internetauftritt vorbereitet. Herausforderung war auch der neue Standort. So schied wegen Einsprüchen der dänischen Architektin der vorher zugesicherte Standort auf dem Hotelgelände an der Stadtbucht aus. Es konnte im November mit der Stadt Eutin ein neuer Standort im Seepark abgestimmt werden.

Auch **der Standort von Carl Maria von Weber** ändert sich, er wird Anfang 2023 auf städtischem Gelände an der Operscheune an einem sehr schönen Standort präsentiert - der ideale Ort für den Komponisten des Freischützes. Für die Finanzierung des zweiten Kopfes gab es die Zusage einer Eutiner Stiftung. Leider machte das entsprechende Ehepaar völlig überraschend einen Rückzieher – bis dahin aufgelaufenen Vorlaufkosten wurden daher über den Haushalt der Bürgerstiftung Eutin abgedeckt. Es wurden 5 Förderanträge gestellt, mit den ersten Zusagen wird im Januar 2023 gerechnet.

4. Internet/Kommunikation/Unterstützung durch die Bürgerstiftung Ostholstein

Der aktuelle Internetauftritt der Bürgerstiftung Ostholstein ist überarbeitungsbedürftig. Die Vorbereitungen für einen völlig neuen Auftritt im Rahmen der Bürgerstiftung Ostholstein sind angefallen. Es wird ein Quantensprung, ein sehr guter und moderner Auftritt. - Aktuell laufen die Abstimmungen der Inhalte von der Bürgerstiftung Eutin.

Die Zusammenarbeit mit unserer „Mutter“ hat sich erfreulich entwickelt und wurde weiter intensiviert. Hauptverantwortlich ist Frau Susanne Dox.

Die Pressearbeit für die Bürgerstiftung Eutin soll weiter intensiviert werden.

Ein Treffen mit der Bürgerstiftung Stockelsdorf konnte im letzten Quartal leider nicht realisiert werden.

Es fand im Berichtsjahr ein digitaler Stammtisch der regionalen Bürgerstiftungen in der Bürgerstiftung Ostholstein statt, Herr Gerwanski hat daran teilgenommen.

5.Übersicht der freiwilligen/ehrenamtlichen Leistungen 2022

Ein ganz wesentliches Element der durch die Bürgerstiftung Eutin erbrachten gesellschaftlichen Leistung ergibt sich aus der durch die freiwilligen Zeitspender erbrachten Leistungen. Die Mentoren bzw. Lesepaten - wohnhaft in Eutin - sind in dieser Aufstellung nicht enthalten.

Leistungserbringer	Anzahl Freiwilliger	Stunden
- Vorstand/ Beirat/sonstige Helfer	7	139
- Küchengarten	42	2.302
- Eutiner Köpfe	6	600
Gesamt	55	3.041

Weitere Informationen finden Sie auf unserer Homepage unter
www.buerger-stiftung-ostholstein.de/ueber/regionale-stiftungen/buergerstiftung-eutin/

Erstellung des Jahresberichtes:
Hans-Ingo Gerwanski
Eutin, 03.02.2023

Aufgestellt: Der Vorstand



Bürger-Stiftung
Ostholstein

Gemeinnützige, mildtätige und rechtsfähige Stiftung des bürgerlichen Rechts
mit Sitz in Eutin

Anlage 10.1 zum
Bericht über die Erfüllung des Stiftungszweckes für das Jahr 2022

Gemeinsam Gutes stiften
Von Bürgern - für Bürger

Bürgerstiftung
Bad Schwartau

Bürgerstiftung
Bad Schwartau

Bürgerstiftung Bad Schwartau kann auf vielfältige Aktivitäten in 2022 zurückblicken

Wir freuen uns und sind sehr dankbar, im Jahr 2022 Spenden von insgesamt **1.425,00 Euro** verbuchen zu können. Auch diese Spenden tragen dazu bei, dass wir insgesamt unterschiedliche Projekte mit 4.231 Euro unterstützen konnten. Zusätzlich konnte eine Zustiftung in Höhe von 10.000 Euro aus einem Erbfall erzielt werden. Derzeitig stehen uns liquide Geldmittel von rund 29.000,00 Euro zur Verfügung und wir freuen uns auf neue Anträge gemäß unseren Satzungszwecken.

Endlich konnten in 2022 wieder unterschiedliche Förderungen erfolgen wie z. B.:

- Erlebnispädagogisches Training am 06.05.2022 mit GS Cleverbrück
- Durchführung eines Schwimmkurses
- Unterstützung Erwerb eines Spielbauwagens
- Unterstützung Brunnenfest in Bad Schwartau am 03.+ 04.09.2022
- Unterstützung des Café Miteinander

WARNWESTEN FÜR CLEVERBRÜCK UND BAD SCHWARTAU

Bessere Sichtbarkeit für 167 Erstklässler:innen der Grundschulen Cleverbrück und Bad Schwartau. Claudia Engel und Holger Klindwort von der regionalen Bürgerstiftung in Bad Schwartau haben insgesamt 167 der leuchtend gelben Westen an die Grundschulen übergeben.

„Da ein wesentliches Ziel unserer Arbeit die Unterstützung von Kindern und Jugendlichen darstellt, haben wir uns gerne an dieser großartigen Aktion beteiligt“ sagt Holger Klindwort. Die Bürger-Stiftung Ostholstein stattet jährlich alle Erstklässlerinnen und Erstklässler aus Ostholstein mit Warnwesten aus, um die Sicherheit auf dem Schulweg zu erhöhen. Die Verteilung erfolgt zusammen mit den beiden Verkehrswachten des Kreises.

Jährlich verunglücken ca. 20.000 Kinder auf dem Schulweg. Gerade die dunkle Jahreszeit stellt eine besondere Gefahr dar, so dass hier zielgerichtet unterstützt werden kann.

Die stellvertretenden Leiterinnen der beiden Grundschulen haben sich sehr über die 57 bzw. 110 Westen gefreut, die sie für und zum Teil mit ihren Schüler:innen entgegennehmen konnten.



SCHWIMMKURSE IN BAD SCHWARTAU

Regelmäßig bietet die Bürgerstiftung Bad Schwartau Schwimmkurse an. Hierbei werden Kinder mit Spaß unterrichtet und können auch Schwimmabzeichen wie z. B. das Seepferdchen erwerben. Dabei wird nicht nur die finanzielle Unterstützung gegeben. Wenn möglich, dann geht auch die Bürgerstiftung mit "baden". Frau Schneider (Vorstandsmitglied) beteiligte sich auch aktiv am Unterricht mit den Grundschulern und hilft, wo sie kann. Die Schwimmkurse finden in Kooperation mit örtlichen Schulen in der Schwimmhalle Bad Schwartau statt. Im Sommer konnte ein Schwimmkurs zusammen mit der Stadt (über die Bildungskarten) für Migranten-/Asylantenfamilien durchgeführt und gefördert werden.



**Weitere Informationen finden Sie auf unserer Homepage unter
www.buerger-stiftung-ostholstein.de/ueber/regionale-stiftungen/buergerstiftung-bad-schwartau/**



Bürger-Stiftung
Ostholstein

Gemeinnützige, mildtätige und rechtsfähige Stiftung des bürgerlichen Rechts
mit Sitz in Eutin

Anlage 10.4 zum
Bericht über die Erfüllung des Stiftungszweckes für das Jahr 2022



Bürgerstiftung
Gemeinde Ratekau

Jahresbericht 2022

Wir freuen uns und sind sehr dankbar, im Jahr 2022 Spenden von insgesamt **2.656,92 Euro** feststellen zu können. Auch diese Spenden tragen dazu bei, dass wir insgesamt unterschiedliche Projekte mit 1.823,42 Euro unterstützen konnten. Zusätzlich konnten zwei Zustiftungen in Höhe von 825 Euro erzielt werden. Derzeitig stehen uns liquide Geldmittel von rund 8.000,00 Euro.

Durch den „Kultursommer“ mit einer Veranstaltung in der Feldsteinkirche haben wir von den Stiftungen der Sparkasse Holstein eine beträchtliche Geldspende für unsere Projekte erhalten.



Der Pfandbonbriefkasten bei Familia in Seretz wurde monatlich geleert und hat uns auch im Jahr 2022 reich beschenkt und uns die Möglichkeit für unterschiedliche Projekte eröffnet.

Eine „Goldene Spende“ gab es für die BürgerStiftung von der Zahnärztin Almut Otto aus Seretz. Sie hat das Zahngold, das ihre Patienten gespendet haben als Zustiftung überwiesen.



Wie im letzten Jahr konnten wir auch 2022 wieder in Zusammenarbeit mit der Kreisverkehrswacht Ostholstein Süd Warnwesten an die Erstklässler der Grundschulen in der Gemeinde überreichen.



Im Oktober konnten wir endlich unseren Plan „Sommeroperette“ verwirklichen.

Mit Melodien von Ralf Benatzky sowie Kaffee und Kuchen in der Pause konnten wir alle Gäste begeistern.

Es war eine gelungene Veranstaltung.



Einen besonderen Wunsch konnten wir der Cesar-Klein-Schule erfüllen.

Ein Klavier der Marke Young Chang wurde anlässlich des Weihnachtskonzertes als Dauerleihgabe an den Fachbereichslehrer Herrn Mascher übergeben.



BürgerStiftung Gemeinde Ratekau sucht Engagierte für den Vorstand

Wir suchen Verstärkung und neue Köpfe! Nach vielen Jahren erfolgreicher Arbeit möchte der Vorstand Platz machen und neue Engagierte für die Stiftungsarbeit in Tangstedt gewinnen. Wir suchen Menschen, die Lust haben, sich mit ihren Stärken ehrenamtlich im Vorstand der BürgerStiftung für die Gemeinden und ihre Bürger:innen zu engagieren.

**Weitere Informationen finden Sie auf unserer Homepage unter
www.buerger-stiftung-ostholstein.de/ueber/regionale-stiftungen/buergerstiftung-ratekau/**



Bürger-Stiftung
Ostholstein

Gemeinnützige, mildtätige und rechtsfähige Stiftung des bürgerlichen Rechts
mit Sitz in Eutin

Anlage 10.5 zum Bericht über die Erfüllung des Stiftungszweckes für das Jahr 2022



Bürgerstiftung Stockelsdorf

Veranstaltungen mit den Schulanfängern der Kindertagesstätten

Die Pandemie prägte wiederum das Jahr der Bürgerstiftung Stockelsdorf in 2022. So konnten die Forschungstage mit ca. 150 Schulanfängern aus den Kindertagesstätten nicht durchgeführt werden. Die in Kooperation mit der Fortbildungsakademie der Wirtschaft „FAW“ und dem JuniorCampus der Technischen Hochschule Lübeck vorbereitete Veranstaltung mit den Themen „Optik / Wasser / Luft / mein Körper“ wird hoffentlich 2023 durchgeführt werden können.

Kinder-Uni



Die für April 2022 vorgesehene Veranstaltung haben wir aufgrund der Pandemie ausfallen lassen. Der Start für die Kinder-Uni erfolgte am ...

21. Mai 2022

Thema: „**Warum schwimmen Schiffe**“

mit Dozent Prof. Dr. Florian Sprenger von der Universität Rostock - Lehrstuhl Schiffbau

Warum Schiffe schwimmen wurde an einem im Aquarium schwimmenden kleinem „Container-Schiff“ demonstriert. Die Auswirkungen, wenn ein Schiff beladen wird, fand ebenfalls ein interessiertes Publikum. Dass ein Schiff auch untergehen kann, wurde nachhaltig gezeigt.

25. Juni 2022

Thema: „**Das Herz – der Motor des Lebens**“

mit Dozent Kinderkardiologe und Kinderarzt Dr. Karl Schirmer(i.R)

Ein schwieriges Thema, das einen sehr guten Dozenten braucht, um es den Kindern näher zu bringen. Der Dozent hatte sich aufgrund seiner Berufserfahrung sehr gut auf seine jungen Studenten eingestellt. Wie oft das Herz am Tag schlägt, wieviel Blut es durch die Adern pumpt, Aufgaben der rechten und linken Herzkammer etc. wurden spielend übermittelt. Zum Schluss gab es ein kleines Marzipanherz für jeden kleinen Studenten/Studentin.



03. September 2022

Thema: „**Die Aufgaben der Polizei**“

Mit Dozentin Polizeihauptkommissarin Heike Schmidt – Polizeidirektion Lübeck

Über einhundert junge Studentinnen und Studenten waren gekommen, um sich über die vielfältigen Aufgaben der Polizei zu informieren. Ganz besonders interessant fanden die Schüler und Jugendlichen die von der Polizei mitgebrachte Schäferhündin „Queen“. Abschließend wurde auf dem Rasenstück des Schulhofs eine Waffe versteckt, die von der Hündin in wenigen Sekunden gefunden wurde.

01. Oktober 2022

Thema: „Plastik im Meer – die Seekuh räumt auf“
mit Dozent Dr. Rüdiger Stöhr – One Earth – One Ocean e.V.

Das Müll ein ganz besonderes Thema in den asiatischen Ländern ist, zeigte Dr. Stöhr anhand von Fotos auf. Um in Hongkong Müll im Wasser aufzufischen wurde ein in Lübeck gebauter Katamaran mit dem Namen „Seekuh“ eingesetzt. Zukünftig sollen noch viele Katamarane für die Müllentsorgung auf dem Meer eingesetzt werden. Außerdem werden z.Zt. von dem Verein „One Ocean e.V. für ein großes Schiff – ähnlich wie ein Containerschiff – Spenden gesammelt, um die Entsorgung des aufgefishen Mülls direkt auf dem Meer vornehmen zu können.

Die vielen Fragen der jungen Studenten/innen zeigten auf, dass das Thema „Vermeidung von Müll“ immer aktuell ist.

19. November 2022

Thema: „**Wer waren die Wikinger?**“
mit Dozentin Dr. Kirsten Jensen-Huß – Wikinger Museum Haithabu –Stiftung Schleswig-Holsteinische Landesmuseen – Schloss Gottorf



Eine Dozentin die sich ganz auf die jungen Studenten/innen eingestellt hatte. Sie hat es verstanden, die fast 90 Kinder zu begeistern und sie aktiv an ihrem Referat zu beteiligen. An dem Tag waren sehr viele neue Studenten/innen zu begrüßen. Am Schluss der Veranstaltung wurde nach versteckten Goldschätzen gesucht.

Fazit: Eine gelungene Veranstaltung und ein guter Abschluss für die Kinder-Uni 2022

Die Pandemie hat dazu geführt, dass in den Jahren 2020 und 2021 keine Veranstaltungen durchgeführt wurden. Ein schwieriger Start war zu erwarten, trotzdem sind ca. 400 Kinder zu den Veranstaltungen gekommen. Der Vorstand wird auch für 2023 wieder ein interessantes Programm zusammenstellen.

Imagefilm über die Kinder-Uni

Der Bad Schwartauer Filmemacher Cay Wesnigk wurde von einem Förderer der Kinder-Uni beauftragt, einen Imagefilm über die Kinder-Uni zu drehen. Der Film über ca. 8 Minuten soll bei Schulveranstaltungen, aber auch bei anderen Veranstaltungen gezeigt werden. Ziel ist es, noch mehr Interesse an der Kinder-Uni zu wecken. Das gilt sowohl für die Schüler/innen, wie auch für Sponsoren und Förderer.

Literaturkreis

Der „geschlossene“ Literaturkreis trifft sich seit Oktober 2017 an jedem 3. Mittwoch im Gemeindehaus Ahrensböcker Str. 5. Die sieben Damen suchen sich ein Buch aus, das zu Hause gelesen und beim nächsten Treff ausführlich diskutiert wird.

Am 10. Juli 2022 nahmen die Damen des Literaturkreises an einer Lesung im sog. „weißen Haus“ in Cismar teil. Frau Doris Runge ist Vorsitzende des Vereins „Literatur im Weißen Haus“. Sie lädt jährlich bekannte Autoren/innen zu Lesungen ins „weiße Haus“ oder in das benachbarte Kloster Cismar ein. Da das Kloster z.Zt. renoviert wird, fand die Präsentation im von Frau Runge bewohnten „weißen Haus“ statt. Vorgestellt wurde ein neuer Lyrik-Band von Frau Doris Runge, die selbst auch Autorin ist. Ca. 100 Gäste wurden zu dieser Matinée von der exzellenten Autorin und Gastgeberin begrüßt und mit den Gedichten und lyrischen Versen bekannt gemacht.

Skulpturenprojekt Herrengartenpark

Mit der Gemeinde Stockelsdorf wurden gemeinsam mit dem Bürgerverein Stockelsdorf e.V. die Vertragsentwürfe, die Grundlage des Projektes werden, final abgestimmt.

Die für unser Skulpturenprojekt tätigen Brigitte Rahlf-Behrmann, Harald Werner, Manfred Beckmann, Klaus Wilck und Andrea Ehmcke vom Bürgerverein haben sich inzwischen zweimal mit Dr. Jo Kley – ein Künstler, der in Neustadt lebt und dort viele Skulpturen ausgestellt hat, getroffen. Auch wurde eine Ausstellung von Jo Kley in der Nähe von Bordesholm besucht. Die Preise für die Skulpturen liegen zwischen 15.000 und 35.000 Euro. Außerdem wurde eine Skulpturenausstellung in Gut Wittmoldt besucht.

Danach hat sich die Gruppe für zwei Kunstobjekte mit dem Namen „Dragon“ oder „Time Tunnel“ entschieden. Grundlage soll der mit der Gemeinde vereinbarte Leihvertrag werden. Das Kunstobjekt kann gekauft oder angemietet werden.

Fahrradgruppe und Übergabe einer Spende an die Gerhart-Hauptmann-Schule

Die Fahrradgruppe der Bürgerstiftung Stockelsdorf hat inzwischen über 35 Teilnehmer, wobei im Schnitt 20 bis 22 Radler und Radlerinnen an unseren geführten Touren teilnehmen. Es gibt kurze Touren über 30 bis 40 KM und die längeren Touren über 50 bis 70 KM.

Die Bürgerstiftung Stockelsdorf hat das Radeln noch interessanter gestaltet, in dem für jeden gefahrenen Kilometer 5 Cent für eine der Stockelsdorfer Schulen gespendet werden.

In der Fahrradsaison 2022 sind insgesamt 12.000 KM gefahren worden. Der Betrag in Höhe von 600 Euro ist als Dank für die gute Unterstützung der „Kinder-Uni“ durch die Grundschulen, an die Schule Ravensbusch übergeben worden. Die Übergabe der Spende erfolgte in Anwesenheit von 9 Radler/innen am 8. November 2022.



Am 09. August 2022 fand in Anwesenheit des Stiftungsbeirates, des Vorstandes, der Fahrradgruppe und des Literaturkreises eine Radtour mit anschließendem Grillfest statt. Der Vorsitzende berichtete ausführlich über die „vielen“ Aktivitäten der Bürgerstiftung Stockelsdorf.

Corona HilfsFonds der Bürgerstiftung Stockelsdorf

Bereits im März 2020 hat die Bürgerstiftung Stockelsdorf in Zusammenarbeit mit der Gemeinde Stockelsdorf – vertreten durch die Bürgermeisterin Julia Samtleben - einen Corona Hilfsfonds aufgelegt. Die Gemeinde Stockelsdorf, die Gemeindewerke Stockelsdorf mbH und die Friedrich Bluhme und Else Jebesen-Stiftung zahlten jeweils 15.000 Euro in den Fonds ein. Die Stockelsdorfer Bevölkerung wurde mit Flyer, Pressenotizen etc. zu Spenden aufgerufen. So kamen fast 60.000 Euro zusammen. Unser Dank gilt allen Spendern, zeigt es doch eine großartige Solidarität in dieser schwierigen Zeit.

Je nach Bedürftigkeit und Familienstand erhielten die Anfragenden über die Gemeindeverwaltung Lebensmittelgutscheine bis zu 300 Euro. Es wurde kein Bargeld ausgezahlt. Außerdem wurden über die AWO Gutscheine an die Stockelsdorfer Nutzer/innen der Bad Schwartauer Tafel verteilt.

Inzwischen wurden für 42.000 Euro Gutscheine ausgegeben. Dankesbriefe und Anrufe von den Betroffenen zeigen, dass die Bürgerstiftung Stockelsdorf mit dem Corona-Hilfsfonds vielen Betroffenen helfen konnte.

Weitere 5.000 Euro wurden für die Schulförderung in Zusammenarbeit mit dem Kinderschutzbund Ostholstein verwendet. Das Lernförderprogramm soll Schülerinnen und Schülern an der Gemeinschaftsschule Stockelsdorf, die aufgrund ihres Lernstandes oder sozialen Benachteiligung durch die Corona-Maßnahmen einen besonderen Unterstützungsbedarf haben und eine zusätzliche Motivation, Förderung und Stärkung benötigen, helfen, den Anschluss an den Wissensstand ihrer Klasse zu finden.

Gezielte Förderung für max. 5 Monate, Fachkräfte sind pensionierte Lehrer auf Honorarbasis in den Fächern Mathe, Deutsch und Englisch, in Kleingruppen mit max. 5 Kinder. Die Kosten der Förderung an vier Tagen für 5 Monate bedeutet, es werden 40 Kinder erreicht.

4.000 EUR wurden für ein Fest auf dem Kirchplatz zur Verfügung gestellt. Hinzu kommen Fahrten zum Serengeti-Park und zur Veranstaltung Pippi Langstrumpf. Alle Veranstaltungen wurden unter dem Aspekt "Corona = Belastung für die Kinder" durchgeführt. Entsprechende Presseberichte liegen vor. Ein Kleingärtnerverein hat für die Corona belasteten kleineren Kinder 3 Kleingärten zur Verfügung gestellt. Zwei dieser Kleingärten sind mit einer Holzlaube versehen. Die notwendige dritte Laube wurde mit 1.300€ aus dem Hilfsfonds finanziert. Die Eltern bauten die Laube z.Zt. selbst auf.

Ein verbleibender Restbetrag über ca. 1.000 EUR wurde Weihnachten 2021 für Kinder verwendet, die durch Corona besonders belastet waren. Auch hier in Zusammenarbeit mit dem Kinderschutzbund Ostholstein. Der Restbetrag wurde wiederum für die Lernförderung verwendet. Der Corona-HilfsFonds wurde im Oktober 2022 geschlossen.

Ukraine Hilfsfonds

Die Solidarität der Stockelsdorfer/innen zeigte sich wieder einmal, als wir gemeinsam mit der Bürgermeisterin im März 2022 den Ukraine Hilfsfonds gründeten. Rd. 20.000 Euro kamen zusammen.

Der Betrag wird für die Grundausrüstung an Schulmittel für die Ukraine-Kinder, sowie für Gutscheine an bedürftigen Ukrainer/innen verwendet. Die Gutscheine können ausschließlich in Stockelsdorfer Geschäften eingelöst werden. So wird neben der Hauptsache, den Ukraine-Flüchtlingen zu helfen, nebenbei auch die heimische Wirtschaft unterstützt.



Start der Lesepatenschaften für die Stockelsdorfer Grundschulen



Der Vorstand der Bürgerstiftung Stockelsdorf hat sich aufgrund der engen Zusammenarbeit der Kinder-Uni mit den drei Grundschulen entschlossen, ebenfalls Lesepatenschaften anzubieten. Hinzu kommt, dass die Pisa-Studie bedenkliche Lücken in der Lese- und Schreibkompetenz der bis zu 15-jährigen Schüler/innen aufgezeigt hat. Diese Defizite haben auch negative Folgen für die weitere Schullaufbahn und für die berufliche Entwicklung.

Wie wird gefördert ?

- Lesen altersgemäßer Texte – wobei die Wünsche des Kindes berücksichtigt werden – damit es auch Spaß bringt
- Gemeinsames Gespräch über das Gelesene um den Text besser zu verstehen
- Der Jeweilige Mentor/Mentorin liest auch Texte vor – als Lesevorbild
- Die Leseförderung findet außerhalb des Unterrichts in den Freistunden statt.
- Die Leseförderung findet in der Schule statt.

Jeder Lesepate/in nennt sich Mentor/in.

Unser Vorteil:

Wir können auf bestehende Strukturen zurückgreifen, da es die Lesepatenschaften schon in anderen Bürgerstiftungen gibt. Als Ansprechpartner von unserer Seite ist Angela Pruehs vorgesehen.

Dank an die Sponsoren und Förderer



Die gesamten Aktivitäten der Bürgerstiftung Stockelsdorf und ganz besonders der Kinder-Uni Stockelsdorf sind nur durch Spenden möglich. Unser ganz besonderer Dank gilt der „Friedrich Bluhme und Else Jepsen-Stiftung“.

Dank an Andreas Gurth, der im zuständigen Gremium Stockelsdorf vertritt und an die „Gemeindewerke Stockelsdorf“.

Unserem Stiftungsbeiratsmitglied Klaus Wilck gilt ebenfalls ein besonderer Dank, weil er die Kosten in Höhe von ca. 3.000 bis 4.000 EUR für den Imagefilm übernommen hat.

Und Dank den „Stockelsdorfer Unternehmer/innen“, sowie allen Stockelsdorfer/innen die unseren Corona und Ukraine Hilfsfonds mit Beträgen unterstützt haben.

Der Vorstand der Bürgerstiftung Stockelsdorf hat für sechzig Stockelsdorfer bedürftige Kinder Weihnachtsgeschenke im Gesamtwert von 3.000 Euro gepackt.

Den Jungen und Mädchen im Alter von einem Jahr bis zu 17 Jahren und ihren Familien wünschen wir ein frohes Weihnachtsfest.



**Weitere Informationen finden Sie auf unserer Homepage unter
www.buerger-stiftung-ostholstein.de/ueber/regionale-stiftungen/buergerstiftung-stockelsdorf/**