



Bericht über die Erfüllung des Stiftungszweckes für das Jahr 2021

Gliederung

	Seite
1. Grundsätzliches	3 und 4
1.1 Stiftungsorgane, Geschäftsführung	5
1.2 Engagement der Dachstiftung	6 bis 10
1.3 Regionale Bürgerstiftungen	11
1.4 Stiftungsfonds	12
1.5 Freiwilliges Engagement	13
1.6 Situation am Kapitalmarkt	14
1.7 Gütesiegel	14
1.8 Corona	15
1.9 Digitalisierung	16 und 17
2. Rechtliche Rahmenbedingungen	18
2.1 Satzung	18
2.2 Steuerliche Anerkennung	18
2.3 Stiftungsaufsicht	19
2.4 Prüfung der Stiftung	19
2.5 Transparenzregister	19
2.6 LEI-Pflicht nach MiFID II	19
3. Stiftungskapital	20 bis 22
4. Einnahmen- und Ausgabenrechnung	23 bis 29
5. Vermögensrechnung, Vermögensstruktur, Vermögensbewertung	29 bis 35
6. Rücklagen	36 bis 40
7. Mittelverwendung	41 bis 48
8. Öffentlichkeitsarbeit	49
9. Sonstiges	49

Anlagen zum Bericht

1	Einnahmen-/Ausgabenrechnung 2021	
2	Vermögensrechnung 2021	
2	Vermögensrechnung 2021 - Stiftungsfonds	Seiten
	- Aufgliederung Pos. 2 ... Finanzanlagen / Anlagevermögen (incl. Einnahmen)	9 und 10
	- Aufgliederung Pos. 3 ... Umlaufvermögen (incl. Ausgaben)	11 und 12
	- Aufgliederung Pos. 3 ... Umlaufvermögen / Rücklagen	13 und 14
3	Komprimierte Gesamtübersicht zu Einnahmen und Ausgaben sowie Geldvermögen 2021	
4	Verzeichnis der erfolgten Fördermaßnahmen 2021	
4a	Verzeichnis der zugesagten Fördermaßnahmen 2022 per 31.12. 2021	
4b	Gesamtübersicht zur Zweckverwirklichung	
5	Bericht „Familie und Beruf Ostholstein gGmbH“ 2021	
6	Gütesiegel des Bündnis Bürgerstiftungen in Deutschland Im Bundesverband Deutscher Stiftungen - 10 Merkmale einer Bürgerstiftung -	
7	Projekt „Elternbriefe“ - Informationen	
8	Bericht „MENTOR“ - Jahresbericht 2021	
9	Bericht „Erlebnis Küchengarten Schloss Eutin“ 2021	
10.1	Bericht 2021 der Bürgerstiftung Bad Schwartau	
10.2	Bericht 2021 der Bürgerstiftung Eutin	
10.3	Bericht 2021 der Bürgerstiftung Region Neustadt	
10.4	Bericht 2021 der Bürgerstiftung Gemeinde Ratekau	
10.5	Bericht 2021 der Bürgerstiftung Stockelsdorf	

1. Grundsätzliches

Die Stiftung wurde im Jahr 2007 durch die Sparkasse Holstein gegründet. Sie erhielt ihre Rechtsfähigkeit aufgrund der Anerkennung durch das Innenministerium des Landes Schleswig-Holstein am 26. Juni 2007. Auf der Grundlage des Stiftungsgeschäfts und der Stiftungssatzung vom 22. Mai 2007 stattete die Sparkasse Holstein die Stiftung mit einem Vermögen im Wert von insgesamt 100.000 EUR aus. Die Zuwendung zum Kapitalstock erfolgte bereits vollständig im Jahr der Errichtung. Die Sparkasse Holstein beabsichtigte das Kapital der Stiftung über einen Zeitraum von über 10 Jahren durch eine Reihe weiterer Zustiftungen signifikant zu erhöhen. Die Sparkasse hat ihre damalige Zusage eingehalten, so dass das diesbezügliche Stiftungskapital die Millionengrenze überschritten hat. Die Sparkasse stiftet seit der Überschreitung dieser Grenze jährlich weitere 25.000 EUR.

Die Bürger-Stiftung ist satzungsrechtlich so ausgestaltet, dass sie weder von einem Unternehmen, der Verwaltung oder der Politik beherrscht wird. Sie ist eine Stiftung für die Bürger des Kreises Ostholstein. In ihr engagieren sich Bürger und Unternehmen mit Zeit und/oder Geld, um so für die Gemeinschaft wichtige positive und vor allem auch nachhaltige Impulse zu bewirken. Das Motto der Stiftung lautet „Von Ostholsteinern für Ostholsteiner“.

Die Bürger-Stiftung Ostholstein ist als eine „Dachstiftung“ konzipiert. Dies lässt zu, dass praktisch Vereine, Verbände, Einrichtungen, Unternehmen und natürliche Personen problemlos eine „Stiftung in der Stiftung“ errichten können, sich ganz einfach regionale Bürgerstiftungen ebenfalls als „Stiftung in der Stiftung“ implementieren können und selbstverständlich JEDERMANN Zustiftungen und Spenden leisten kann. Dabei steht immer die Zweckverwirklichung in der heimischen Region im Vordergrund.

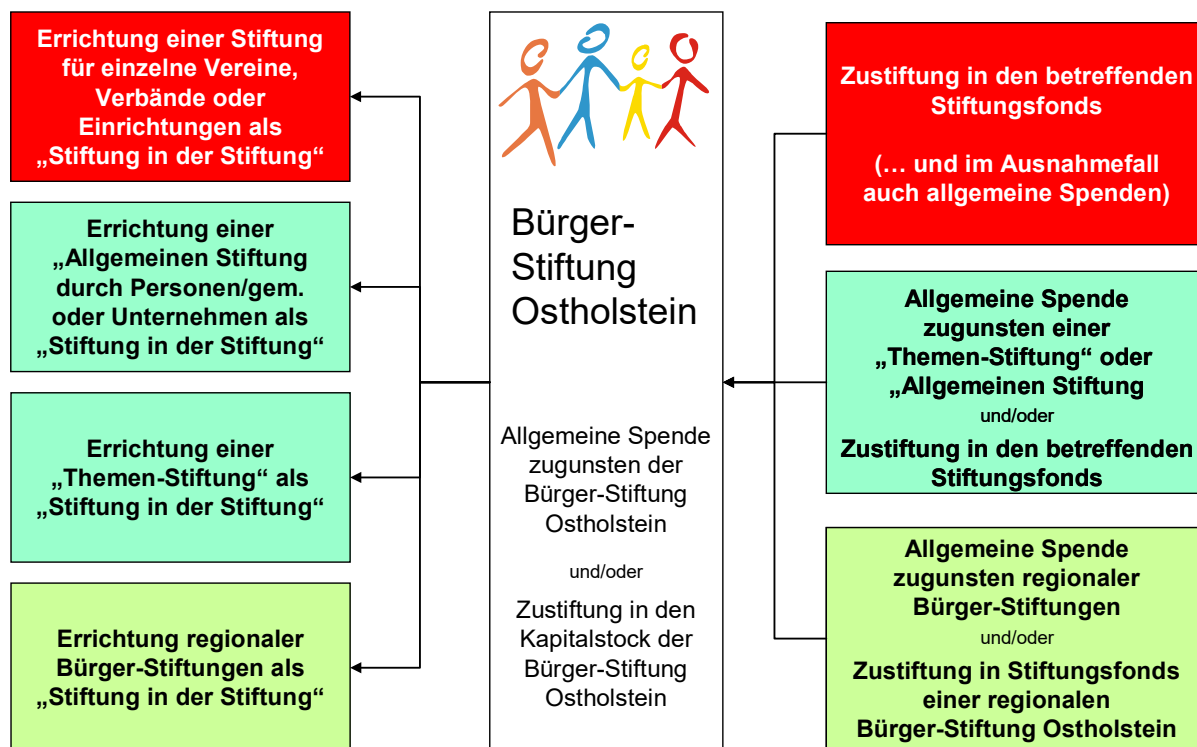

Die Bürger-Stiftung Ostholstein will in aller Breite dazu beitragen, dass das gesellschaftspolitisch für die Zukunft sehr wichtige Thema Stiftungen im Kreis Ostholstein flächendeckend abgedeckt werden kann. Es wird eine Möglichkeit geschaffen, die sicherstellt, dass die Fördermittel ihre volle Wirkung in der Region und für die Region haben.

Neben Spenden und Zustiftungen zugunsten der Dachstiftung bestehen folgende Möglichkeiten für „Stiftungen in der Stiftung“:

Möglichkeit 1:

Wenn es in einer Region gewollt ist, können einzelne regionale „Bürger-Stiftungen in der Stiftung“ als rechtlich unselbständige Stiftungen errichtet werden. Eine solche „Stiftung in der Stiftung“ hat „eigene Gremien“ und ein „eigenes Statut“.

Möglichkeit 2:

Für Vereine, Verbände und Einrichtungen besteht die Möglichkeit, eine „Stiftung in der Stiftung“ zu errichten. In einem Statut wird u. a. geregelt, dass die jeweiligen Erträge dem jeweils initiiierenden Verein, Verband oder der betreffenden Einrichtung zugutekommen.

Möglichkeit 3:

Natürliche Personen oder Unternehmen können ebenfalls eine „Stiftung in der Stiftung“ errichten. Auch hier werden in einem Statut u. a. Förderzwecke und - wenn gewollt - ein Vergabegremium und dessen personelle Zusammensetzung festgelegt.

1.1 Stiftungsorgane, Geschäftsführung

Die Stiftung hat zwei Organe: den Stiftungsvorstand und den Stiftungsrat. Der Stiftungsvorstand ist der gesetzliche Vertreter der Stiftung und führt die Geschäfte. Zu seiner Unterstützung waren im Berichtsjahr Geschäftsführer bestellt.

Die Geschäftsführung lag im gesamten Berichtsjahr bei Frau Wiebke Watzlawek und Herrn Jörg Schumacher.

Der Stiftungsrat ist das Aufsichtsorgan der Stiftung. Im Berichtsjahr fanden pandemiebedingt nur zwei Sitzungen des Stiftungsvorstandes, beide als Videositzung, statt. Der Stiftungsrat konnte nur einmal tagen, zwei geplante Sitzungen mussten abgesagt werden.

Die relevanten Entscheidungen wurden neben bzw. statt den Sitzungen mittels Umlaufbeschlüssen getroffen.

Die Stiftungsorgane haben sich im Berichtsjahr wie folgt zusammengesetzt:

Stiftungsvorstand		
Vorsitzende	Brigitte Rahlf-Behrmann	01.01. bis 31.12.2021
Stv. Vorsitzender	Joachim Wallmeroth	01.01. bis 31.12.2021
	Petra Muchow	01.01. bis 31.12.2021
	Manfred Rath	01.01. bis 30.06.2021
	Dr. Tim-Hendric Hümme	01.07. bis 31.12.2021
	Reimer Rohde	01.01. bis 31.12.2021

Stiftungsrat		
Vorsitzender	Andreas Leicht	01.01. bis 31.12.2021
Stv. Vorsitzender	Reinhard Sager	01.01. bis 31.12.2021
	Dr. Stephanie Barth	01.01. bis 31.12.2021
	Manfred Beckmann	01.01. bis 31.12.2021
	Susanne Bimberg-Nittritz	01.01. bis 31.12.2021
	Hans-Peter Birkner	01.01. bis 26.11.2021
	Hartmut Buhmann	01.01. bis 31.12.2021
	Hans-Ingo Gerwanski	01.01. bis 31.12.2021
	Thilo Gollan	01.01. bis 31.12.2021
	Martina Janke-Hansen	01.01. bis 31.12.2021
	Manfred Rath	01.07. bis 31.12.2021
	Gesine Strohmeyer	01.01. bis 31.12.2021

Hinweise:

- 1. Vor dem Hintergrund der langjährigen Verdienste wurde der aus gesundheitlichen Gründen aus dem Stiftungsvorstand ausgeschiedene Vorsitzende, Jens Teichert, im Jahr 2019 zum Ehrenvorsitzenden gewählt. Er hatte den Vorsitz seit Errichtung der Stiftung im Jahr 2007 inne.*
- 2. Herr Hans-Peter Birkner hat aus gesundheitlichen Gründen sein Amt am 26.11.2021 niedergelegt.*

1.2 Engagement der Dachstiftung

Ein wichtiger Schwerpunkt der operativen Arbeit ist bereits seit 2010 das Thema „**Kreisweite Verteilung von Elternbriefen**“. Ziel ist es, die in anderen Regionen Deutschlands bereits verbreiteten Elternbriefe interessierten Ostholsteiner Eltern kostenlos zu Verfügung zu stellen.

Die Elternbriefe selbst werden vom Arbeitskreis Neue Erziehung e.V. in Berlin herausgegeben. In 46 Elternbriefen erhalten Eltern passgenaue Informationen über Erziehungsfragen. Diese beinhalten keine pädagogischen Theorien, sondern orientieren sich am Alltag der Eltern. Von der Geburt des Kindes bis zum Alter von acht Jahren wachsen die Briefe mit den Kindern mit. Jeder Brief entspricht genau dem jeweiligen Alter des Kindes. So bekommen Eltern Antworten auf die Fragen, die sich Ihnen aktuell im Lebensabschnitt des Kindes stellen.

Seit dem Beginn des Projektes im Jahr 2010 hat sich die Zahl der Eltern, die das Angebot für ihre Kinder in Anspruch nehmen, stetig erhöht. Im ersten Jahr hatten bereits fast 100 Eltern das Angebot angenommen. Zum Jahresende **2021** gingen Elternbriefe an **914 (Vorjahr 896)** Familien mit **1.188 (Vorjahr 1.168)** Kindern.

In der Corona-Pandemie konnten wir die Eltern in der Sana-Klinik nicht mit den Anmeldungen und Infomaterialien zu den Elternbriefen versorgen, da Besuche eingeschränkt wurden. Die Neuanmeldungen stagnierten und wir haben uns eine neue Offensive überlegt, um wieder vermehrt die werdenden Eltern im Kreis Ostholstein zu erreichen.

Es wurden/werden alle Familienzentren und Hebammen im Kreisgebiet mit den Anmeldebögen und Infomaterial ausgestattet. Die Hebammen können bereits im Erstgespräch mit werdenden Eltern auf die Briefe aufmerksam machen. So können wir die Bekanntheit steigern und Eltern können sich frühzeitig mit den Briefen beschäftigen und sich direkt nach der Geburt ihres Kindes bei uns melden und die Briefe bestellen.

Des Weiteren wurde die Gemeinde Stockelsdorf und werden ggfs. weitere Gemeinden mit Infomappen ausgestattet. Die Gemeinde Stockelsdorf integriert das Infomaterial in ihre sogenannten Begrüßungstaschen für jedes neugeborene Kind.



Die Vorsitzende Brigitte Rahlff-Behrmann und der stv. Vorsitzende Joachim Wallmeroth präsentieren einen Elternbrief-Ordner vor dem Haus der Stiftungen in Eutin.

Weitere Informationen zu den Elternbriefen sind der **Anlage 7** zu entnehmen.

Bereits 2011 hat sich die Stiftung dazu entschlossen, die in Ostholstein vorhandenen **Familienzentren** sowie die kreisweit tätige **Schreiambulanz** jährlich finanziell zu unterstützen. Auch im Berichtsjahr wurden diese Förderungen fortgesetzt. Gefördert wurden:

- Familienzentrum Ostholstein-Nord in Heiligenhafen
Träger: Deutscher Kinderschutzbund Ortsverband Heiligenhafen e.V.
- Familienzentrum Ostholstein Mitte in Eutin
Träger: Deutscher Kinderschutzbund Ortsverband Eutin e.V.
- Familienzentrum Küste in Neustadt in Holstein
Träger: Deutscher Kinderschutzbund Kreisverband Ostholstein e.V.
- Familienzentrum Ostholstein Süd
Träger: Lebenshilfe Ostholstein e.V.
- Familienzentrum Oldenburg
Träger: Deutscher Kinderschutzbund Ortsverband Heiligenhafen e.V.
- Schreiambulanz für den Kreis Ostholstein
Träger: Deutscher Kinderschutzbund Ortsverband Eutin e.V.

Die Zentren leisten eine hervorragende und unverzichtbare Arbeit insbesondere im Bereich der sog. „Frühen Hilfen“ und sind für junge Eltern / Familien inzwischen eine wichtige Säule in der allgemeinen Betreuung und vor allem bei der Unterstützung in Problemfällen geworden. Die Stiftung plant alle fünf Einrichtungen sowie die Schreiambulanz auch in den kommenden Jahren zu fördern.

Die in diesen Kontext gehörende und von der Stiftung ebenfalls geförderte kreisweit tätige Schreiambulanz stellt inzwischen eine ebenfalls unverzichtbare Einrichtung dar, weil sie den vor allem psychisch stark belasteten Eltern sog. „Schreikinder“ praktische Hilfe beim Umgang mit diesen Kindern bringt.

Anlauf- und Servicestelle Ehrenamt

Das Netzwerk Ehrenamt im Kreis Ostholstein hat bereits im Jahr 2019 den Bedarf für eine unabhängige, kreisweite Unterstützung der ehrenamtlichen Arbeit an die Kreisverwaltung adressiert und in Folge einen konkreten Beschluss inklusive Bereitstellung von Haushaltsmitteln erwirkt. Pandemiebedingt ist mit der konkreten Umsetzung erst im Jahr 2021 begonnen worden.

Ziel ist, unter dem Dach der Bürger-Stiftung Ostholstein eine Vollzeitstelle, befristet auf eine Projektlaufzeit von zunächst 48 Monaten zu schaffen. Die Finanzierung soll durch die Mittel aus dem Kreishaushalt sowie zu einem wesentlichen Teil aus Fördermitteln der drei, im Kreisgebiet ansässigen AktivRegionen erfolgen. Letzteren liegen die entsprechenden Unterlagen vor. Die notwendigen Gremienentscheidungen werden erst im Jahr 2022 getroffen.

Ziel ist es, möglichst zum 01.07.2022 einen Arbeitsvertrag zu schließen und damit das Projekt beginnen zu können.

Die Tafeln in Ostholstein



Seit Jahren unterstützt die Bürger-Stiftung Ostholstein die Tafeln in Ostholstein. Das ist nur möglich durch eine jährliche Unterstützung der ZVO Entsorgung GmbH und des ZVO.

Jede Tafel erhielt 2017 auf Antrag 1.000 Euro, zuvor lag der Betrag bei 750 Euro. Im Jahr 2018 stellten nicht alle Tafeln entsprechende Anträge, es wurden 4.000 Euro bewilligt. Im Jahr 2019 haben dann alle Tafeln - Ahrensbök, Bad Schwartau, Eutin, Fehmarn, Heiligenhafen, Neustadt und Oldenburg - Anträge gestellt und jeweils 1.000 Euro, insgesamt also 7.000 Euro, erhalten. Die gleiche Förderung gab es im Berichtsjahr 2020.

Durch Corona wurde die Tafelarbeit im Jahr 2020 besonders beeinflusst. Vor diesem Hintergrund hat die Bürger-Stiftung Ostholstein die Tafeln zusätzlich mit je 1.000 Euro unterstützt.

Im Berichtsjahr hat sich die Situation - trotz Corona – für die Tafeln wieder „normalisiert“. Vor diesem Hintergrund wurden die Tafeln im Berichtsjahr wieder mit je 1.000 Euro unterstützt.

Haus der Stiftungen / außerschulischer Lernort in Eutin

Gemeinsam mit der Stadt Eutin, der Stiftung Schloss Eutin, der Sparkassen-Stiftung Ostholstein und der LGS Eutin 2016 gGmbH fanden im Berichtsjahr 2016 weitere intensive Gespräche statt, um das Thema „dauerhafter außerschulischer Lernort“ zu realisieren. Für beide Vorhaben ist dabei auch die Schaffung eines „Haus (und Garten) der Stiftungen“ von Bedeutung.

In der „Vogtkate“ wurde mit großer Unterstützung der Stadt Eutin das „Haus der Stiftungen“ geschaffen. Es sind Büro- und Schulungs- bzw. Veranstaltungsräume entstanden. Die Fertigstellung konnte nicht zur Landesgartenschau erfolgen und verzögerte sich danach weiter, da zunächst ein Fördermittelbescheid des Landes vorliegen musste. Dies war dann im Herbst 2017 der Fall. Mit der Sanierung wurde im Herbst 2018 begonnen. Die Fertigstellung ist Mitte 2019 erfolgt. Offen war noch die Gestaltung der Außenanlagen, diese wurde Mitte 2020 abgeschlossen.



Bilder von der Einweihung im Jahr 2019 (Quelle: Stadt Eutin)

Das Haus der Stiftungen in der Stadt Eutin bietet neben dem Standort für einen außerschulischen BNE-Lernort auch andere neue Möglichkeiten: Nutzungsmöglichkeiten bestehen für die Bürger-Stiftung Ostholstein (incl. der Bürgerstiftung Eutin) sowie die Sparkassen-Stiftung Eutiner Landesbibliothek (sie fördert die/den dort wohnenden wissenschaftlichen Stipendiatin der Eutiner Landesbibliothek).

Die Einweihung der fertig gestalteten Außenanlagen fand dann – mit pandemiebedingt „kleiner Personenzahl“ am 28.09.2020 statt ...



Das umliegende Gelände im Schlosspark, vor allem Teile des anlässlich der Landesgartenschau wieder hergerichteten Küchengartens, wird - zunächst unter Nutzung des sog. Neuholländer-Hauses der Stiftung Schloss Eutin - als neuer außerschulischer Lernort genutzt. Inzwischen laufen die Hauptaktivitäten aus dem Haus der Stiftungen heraus.

Auch im Berichtsjahr wurden unter Federführung der Sparkassen-Stiftung Ostholstein Gespräche mit der Stiftung Schloss Eutin als Eigentümerin von Gelände und Neuholländer-Haus geführt, um die neben dem Haus befindliche Küche zu erneuern. Es zeichnet sich ab, dass die Hauptkosten für einen Neubau über die Stiftung Schloss Eutin laufen und ganz wesentlich mit öffentlichen Mitteln finanziert werden.

Der Lernort „Erlebnis Küchengarten Schloss Eutin“ nutzt die unmittelbare Nähe zum Küchengarten um die Themen Gärtnern und Ernährung als Schwerpunkte für die Bildungsarbeit zu setzen. Eingebunden in den **BILDUNGSSPASS OSTHOLSTEIN** ist es das Ziel, ein dauerhaft naturverbundenes Bildungsangebot für die Kinder aus dem gesamten Gebiet des Kreis Ostholstein in der Schlossstadt Eutin zu etablieren.

Die Themen beziehen sich auf die Vermittlung von der Bedeutung von regionalem und saisonalem Gemüseanbau, der Vermittlung der Stoffkreisläufe in der Natur, Pflanzenwissen, den Wert einer ausgewogenen und gesunden Ernährung und den verantwortungsvollen Umgang mit Ressourcen und der Natur.

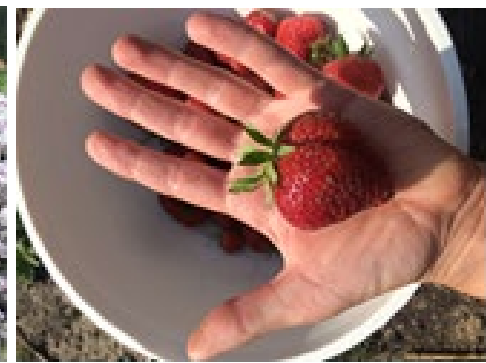

Die Bildungsarbeit ist an den Leitlinien einer „Bildung für nachhaltige Entwicklung“ (BNE) ausgerichtet, das sich als erfahrungs- und handlungsorientierter Lernansatz bereits bewährt hat.



Norddeutsch und nachhaltig:
Mit Bildung Zukunft sichern!

Das Erlebnis Küchengarten Schloss Eutin hat im Jahr 2020 die „NUN-Zertifizierung“ erfolgreich absolviert und darf sich seitdem als „NUN-Bildungseinrichtung“ bezeichnen. Im Berichtsjahr wurde dann auch die Urkunde durch das zuständige Ministerium in einer Veranstaltung persönlich übergeben.

Ein ausführlicher Bericht befindet sich in der **Anlage 9**.

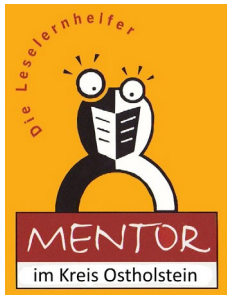

Das **MENTOR-Projekt** zur Förderung der Lese- und Sprachkompetenz hat sich seit dem Start in 2015 sehr positiv entwickelt.

Die Bürger-Stiftung Ostholstein stellt für dieses Projekt die erforderlichen Sach- und Geldmittel. Das Leseprojekt wird unter dem Dach des MENTOR-Bundesverbandes durchgeführt.

Ein ausführlicher Bericht befindet sich in der **Anlage 8**.

Pandemiebedingt konnte die Tätigkeit auch im Berichtsjahr weiterhin nur sehr eingeschränkt erfolgen.



Familie und Beruf
Ostholstein

wird

Die zum 01.01.2015 gegründete **Familie und Beruf Ostholstein gGmbH** verzeichnet auch für 2021 insgesamt ein gutes Geschäftsjahr. Das bezieht sich sowohl auf die Kindernotfallbetreuung, die Akquisition von Arbeitgebern sowie die wirtschaftlichen Verhältnisse.



Mit Wirkung zum 01.10.2021 wurde die Gesellschaft aus strategischen Gründen mit der **Beruf und Familie im Hansebelt gGmbH** verschmolzen. Damit ist ein Angebot von Hamburg bis Fehmarn möglich. Der Schwerpunkt der Arbeit liegt in den Kreisen Herzogtum Lauenburg, Stormarn und Ostholstein.

Ein ausführlicher Bericht befindet sich in der **Anlage 5**.

Warnwesten für Grundschüler in Ostholstein

Im Jahr 2020 wurde die Stiftung überraschend mit einer Anfrage der Verkehrswacht konfrontiert, ob sie bereit wäre, die Anschaffung von Warnwesten für Grundschüler zu übernehmen. Hintergrund war die Tatsache, dass der ADAC überraschend sein diesbezügliches Engagement eingestellt hat, die Westen aber weiterhin zur Sicherheit der neuen Grundschüler:innen dringend benötigt wurden.



Warnwestenübergabe in Stockelsdorf (2020)

Der Stiftungsvorstand hatte sich sofort bereit erklärt, diese Aufgabe zukünftig mit der Bürger-Stiftung Ostholstein zu übernehmen. Die Verteilung übernimmt weiterhin die Verkehrswacht. An einigen Terminen nahmen Mitglieder des Stiftungsvorstandes und/oder einer regionalen Bürgerstiftung teil.

Diese Aufgabe hat die Stiftung für das gesamte Kreisgebiet auch im Berichtsjahr erfüllt.

1.3 Regionale Bürgerstiftungen

Die Arbeit, der unter dem Dach der Bürger-Stiftung Ostholstein gebildeten **regionalen Bürgerstiftungen** hat sich seit Errichtung der Stiftung erfreulich entwickelt und ist ein ganz wesentliches Element der Stiftungsarbeit.

Gestartet wurde bereits kurz nach Gründung der Bürger-Stiftung Ostholstein in **Bad Schwartau** und in **Eutin**.

2011 kamen die Bürgerstiftung Region **Neustadt** und die Bürgerstiftung **Gemeinde Ratekau** hinzu.

Ende 2016 erfolgte die Gründung der Bürgerstiftung **Stockelsdorf**.

Im Anhang zu diesem Bericht gibt es Einzelberichte der regionalen Bürgerstiftungen.

Anlage

- 10.1 Bürgerstiftung Bad Schwartau
- 10.2 Bürgerstiftung Eutin
- 10.3 Bürgerstiftung Region Neustadt
- 10.4 Bürgerstiftung Gemeinde Ratekau
- 10.5 Bürgerstiftung Stockelsdorf

1.4 Stiftungsfonds

Im Berichtsjahr wurde ein neuer Stiftungsfonds errichtet. Als Besonderheit ist festzustellen, dass es sich dabei erstmals um einen Fonds handelt, der sein Kapital in ein Grundstück investiert, ein Erbbaurecht vergibt und seine Zweckverwirklichung aus dem so zu erzielenden Erbbauzins finanzieren wird.

Die Anzahl der Stiftungsfonds liegt damit per 31.12.2021 bei 34:

01	Stiftung Feldsteinkirche Ratekau	
02	Stiftung Sport und Jugend in OH	
03	Stiftung Natur und Umwelt	
06	Stiftung Fehmarn	
07	Stiftung Heiligenhafen-Großenbrode	
09	Stiftung Region Oldenburg	
10	Stiftung Ahrensböök	
12	Stiftung Region Grömitz	
13	Stiftung Region Lensahn	
15	Stiftung Scharbeutz	
16	Stiftung Timmendorfer Strand	
17	Bürgerstiftung Bad Schwartau	regionale Bürgerstiftung
18	ATSV-Stiftung“ (ATSV Stockelsdorf)	
19	Hannelore Kuhlmann Stiftung	
20	Bürger-Stiftung Region Eutin	regionale Bürgerstiftung
21	Stiftung Kinderherz Timmendorfer Strand	
22	Stiftung Seglervereinigung Malente-Gremesmühlen	
23	Bürgerstiftung Region Neustadt	regionale Bürgerstiftung
24	Agnes und Hans Gerhard Ramler Stiftung	
25	My-Stiftung	
26	Geschwister Schütt-Stiftung	
27	Bürgerstiftung Gemeinde Ratekau	regionale Bürgerstiftung
28	Kulturstiftung Timmendorfer Strand	
29	Kinderstiftung Kluvetasch	
30	Bernard-Stiftung	
31	MGM-Stiftung	
32	MGM-Verbrauchsstiftung	
33	Familie und Beruf OH	
34	Hans-Oskar-Hintz-Stiftung	
35	Stiftung Lions Club Eutin	
36	Bürgerstiftung Stockelsdorf	regionale Bürgerstiftung
37	GRW-Stiftung	
38	Schenk-Jauernig	
40	C.K.-Wilck-Stiftung Stockelsdorf	

1.5 Freiwilliges Engagement

Ein ganz wesentliches Element des durch die Stiftung erbrachten gesellschaftlichen Nutzens ergibt sich aus der durch die freiwilligen Zeitspender erbrachten Leistung.

Pandemiebedingt konnten allerdings auch im Berichtsjahr viele Leistungen nicht wie bis 2019 gewohnt erbracht werden. Besonders betroffen war der Bereich MENTOR.

Für das Berichtsjahr ergeben sich bei 241 Freiwilligen (2020: 225 / 2019: 199) 6.311 Stunden (2020: 6.641 Stunden / 2019: 11.426 Stunden).

In einer kalkulatorischen Bewertung (10,00 EUR/Stunde; 1,5% Kapitalverzinsung) würde sich so ein Stiftungskapitalbetrag von 4,2 Mio. EUR ergeben.

2021	Anzahl Freiwilliger	Stunden Freiwilliger	
Bürgerstiftung Bad Schwartau	20	820	
Bürgerstiftung Eutin	43	2.401	
> Allgemein	7		130
> Küchengarten	30		1.716
> Eutiner Köpfe	6		555
Bürgerstiftung Region Neustadt	8	10	
Bürger-Stiftung Gemeinde Ratekau	8	415	
Bürgerstiftung Stockelsdorf	18	655	
Dachstiftung	144	2.010	
> Allgemein	16		1.350
> Mentor	128		660
Gesamt	241	6.311	
Kalkulatorische Bewertung	10,00 € Stundensatz	63.110,00 €	
	1,5% Kapitalverzinsung		
... rechnerischer Stiftungskapitalbetrag		4.207.333,33 €	

1.6 Situation am Kapitalmarkt und dessen Auswirkung auf die Stiftung

Der Kapitalmarkt ist weiterhin durch ein niedriges Zinsniveau geprägt. Die Rendite deutscher Staatsanleihen mit 10-jähriger Laufzeit, welche mit AAA geratet werden, liegt im Mittel des Jahres 2021 immer noch sehr deutlich unter 1 %. Damit stellt sich die Situation für eine sicherheits-orientierte Kapitalanlage spürbar schwierig dar. Eine Trendwende ist nicht absehbar.

Die negative Zinssituation wirkt bei neuen Zustiftungen und besonders bei der Wiederanlage in den kommenden Jahren fälliger (deutlich höher verzinslicher) Wertpapiere. Von letzterem ist die Dachstiftung wirtschaftlich beginnend mit dem Jahr 2028 stark betroffen. In den Stiftungsfonds wirkt sich die negative Zinssituation bereits jetzt überwiegend stark aus.

In diesem Zusammenhang wurde auch strategisch beschlossen, die sich aus den gesetzlichen Bestimmungen ergebenden Gestaltungsmöglichkeiten zur Bildung der freien Rücklage ab 2019 möglichst maximal zu nutzen.

Der freien Rücklage kommt dabei eine besondere Bedeutung zu. Sie bietet die Möglichkeit selbst – im Vergleich zum eigentlichen Stiftungskapital - risikoreicher angelegt werden zu können und/oder für einen etwaigen Risikoausgleich für den Fall zu sorgen, dass das Stiftungskapital als solches risikoreicher allokiert wird.

Vor diesem Hintergrund wurden/werden Überlegungen angestellt, das Stiftungskapital zukünftig anders zu allokiieren. Dabei werden sowohl die Aspekte der angestrebten Nachhaltigkeit als solches, des langfristigen substanziellen Kapitalerhalts wie auch eines konkreten Nutzens für die Region berücksichtigt. Im ersten Schritt wurde im Jahr 2019 mit einer externen Vermögensverwaltung begonnen, bei der unter klaren Risikovorgaben der Stiftung Geldanlagen in risikoreicheren Wertpapieranlagen - stets unter Wahrung entsprechender Bonitätskriterien und unter Beachtung von Kriterien der Nachhaltigkeit – erfolgen.

1.7 Gütesiegel



Das Gütesiegel wird vom Bündnis der Bürgerstiftungen Deutschlands (früher Initiative Bürgerstiftungen) im Bundesverband Deutscher Stiftungen an solche Bürgerstiftungen verliehen, deren Satzungen die "10 Merkmale einer Bürgerstiftung" erfüllen.

Es hat sich über die Jahre erfolgreich als Qualitätsstandard der Bürgerstiftungsbewegung etabliert und dient insbesondere der Öffentlichkeitsarbeit und als Fundraisinginstrument.

Die Arbeit der Stiftung wurde von Seiten des Bundesverbandes Deutscher Stiftungen bereits nach der Gründung 2007 sehr schnell im Jahr 2008 mit der Verleihung des „Gütesiegels für Bürgerstiftungen“ honoriert. In den Jahren 2010, 2012, 2014 und 2017 wurde die Auszeichnung erneut vergeben. Die im Herbst 2017 erfolgte Auszeichnung galt erstmals für drei Jahre.

Im Jahr 2020 wurde der Bürger-Stiftung Ostholstein erneut das Gütesiegel für den Zeitraum 2021 bis 2023 verliehen.

Die geltenden Merkmale sind diesem Bericht als Anlage 6 beigelegt.



Hinweis:

Die Bürger-Stiftung Ostholstein arbeitet im Bündnis der Bürgerstiftungen Deutschlands (im Bundesverband Deutscher Stiftungen) mit. Sie kooperiert daneben mit der Stiftung Aktive Bürgerschaft.

1.8 Corona

Die Bürger-Stiftung Ostholstein ist eine Stiftung die sowohl operativ wie auch fördernd tätig ist. Die Corona-Pandemie hat daher das Wirken der Stiftung im Berichtsjahr stark beeinflusst. Auf eine detaillierte Darstellung wird in diesem Bericht verzichtet. Folgende Punkte sind generell von Bedeutung:

1. Eigene geplante operative Vorhaben konnten pandemiebedingt nur eingeschränkt durchgeführt werden. Dies betraf z.B. den Betrieb im Küchengarten.

Andere operative Vorhaben - gerade auch bei den regionalen Bürgerstiftungen - konnten nicht stattfinden. So musste z.B. die Bürgerstiftung Stockelsdorf ihre beliebte Kinder-Uni erneut absagen. Andere Vorhaben mussten, wenn sie denn überhaupt stattfanden, in reduzierter Form bzgl. der Besucher bei gleichzeitig höherem Aufwand durchgeführt werden.

2. Besonders hart betroffen war die gesamte Freiwilligenarbeit. So mussten z.B. viele als Mentoren tätige Zeitspender pandemiebedingt ihre wichtige Arbeit zeitweise einstellen.

In diesen Kontext fällt auch die starke Reduktion bzw. der Ausfall von Organ- und Gremiensitzungen auf allen Ebenen. Nur in den wenigsten Fällen konnte „digital“ durch Videocalls gegengesteuert werden.

Zusammenfassend lässt sich aber dennoch feststellen, dass ...

- a. von Seiten der Stiftung stets versucht wurde, das Bestmögliche aus und in der jeweiligen Situation zu machen
- und
- b. die Stiftung von keiner privaten Institution oder öffentlichen Körperschaften finanzielle Fördermittel oder Ausgleichszahlungen erhalten hat.

1.9 Digitalisierung

Nicht erst die Corona-Pandemie hat deutlich gemacht, dass sich die Bürger-Stiftung Ostholstein „nicht auf der Höhe der digitalen Zeit“ befindet. Dabei hilft es nicht wirklich, dass es anderen gemeinnützigen Körperschaften nicht besser geht und man Teil einer in diesem Sinne sehr beachtlichen Schicksalsgemeinschaft ist.

Vor diesem Hintergrund wurde vom Stiftungsvorstand im ersten Pandemiejahr 2020 beschlossen, das Thema Digitalisierung massiv nach vorne zu treiben.

Das Digitalisierungsvorhaben betrifft dabei einerseits die gesamte Kommunikation auf Ebene der Dachstiftung und der regionalen Bürgerstiftungen miteinander und untereinander aber auch mit Dritten. Andererseits gilt es insbesondere für die Mentoren technische Möglichkeiten zu nutzen, die Betreuung ihrer „Schützlinge“ auf elektronischem Weg zu ermöglichen.

Bedeutsam ist, dass die Digitalisierung auch unabhängig von der Corona-Pandemie positive Auswirkungen haben wird.

Es wurde vom Stiftungsvorstand entschieden, das Vorhaben mit eigenen Mitteln nach vorne zu treiben. Dabei wird es sowohl um die technische Ausstattung der regionalen Bürgerstiftungen wie auch um die Implementierung von MS Teams als gemeinsame Arbeits- und Kommunikationsplattform gehen.

<p>Strategische Organisationsentwicklung</p> <ul style="list-style-type: none"> Marketing & Öffentlichkeitsarbeit: <ul style="list-style-type: none"> Homepage sicher gestalten, organisieren und pflegen Fotos und Videos: Rechte klären, online stellen und präsentieren Soziale Netzwerke: Kennenlernen, nutzen und souverän kommunizieren Finanzcontrolling & Fundraising: <ul style="list-style-type: none"> Online-Fundraising: Spenden sammeln, Kampagnen starten und Sponsoren finden Finanzen im Netz: online einkaufen, bezahlen und Gelder verwalten Administration: <ul style="list-style-type: none"> Mitgliedendaten: schützen, verwalten und verwenden Gemeinsam im Netz: Geräte absichern, Informationen sammeln und Netzwerke teilen Kommunikation & Zusammenarbeit: <ul style="list-style-type: none"> Online-Zusammenarbeit: Projekte organisieren, erarbeiten und Wissen austauschen Online-Kommunikation: Mailen, Messenger nutzen und Videokonferenzen veranstalten <p><small>Strategische Organisationsentwicklung: mögliche Handlungsfelder und Arbeitsvorgänge mit den Handbüchern der Digitalen Nachbarschaft ► www.digitale-nachbarschaft.de/materialbestellung</small></p>	<p>Alle Dateien und Informationen der Bürgerstiftung sind bei diesem Ansatz an einem Ort.</p> <p>Sie bleiben dies auch, wenn Personen wechseln. Alle Ehrenamtlichen und Hauptamtlichen, die dies sollen, können auf die Dateien und Informationen der Bürgerstiftung zugreifen. Von jedem Ort aus, zu jeder Zeit.</p> <p>Das Programm Teams der Firma Microsoft ist in der kostenpflichtigen Version Bestandteil der Büropaketsoftware Microsoft 365. Mit Microsoft 365 verfügt die Stiftung über eine virtuelle Geschäftsstelle.</p>
--	---

Die Bürger-Stiftung Ostholstein orientiert sich bei der Umsetzung an den konzeptionellen Empfehlungen der „Stiftung Aktive Bürgerschaft“. Diese bundesweit Bürgerstiftungen in ihrer Arbeit vielfältig unterstützende Institution hat selbst Teams bei sich eingeführt und fördert und unterstützt die Einführung bei möglichst vielen Bürgerstiftungen.

Das Vorhaben wird auch vom Bündnis Bürgerstiftungen in Deutschland im Bundesverband deutscher Stiftungen unterstützt.

Beide Institutionen arbeiten bereits sehr stark digital und bieten digitale Unterstützung an. So finden inzwischen bereits Stiftungstreffen und sehr viele Seminare und Fortbildungen digital statt.

Zielsetzung des Projektes Digitalisierung in der Bürger-Stiftung Ostholstein

Die regionalen Bürgerstiftungen leisten dezentral wichtige Teile der operativen Stiftungsarbeit, insbesondere durch Einsatz und Koordination der Zeitspender/innen. Da die meisten Gremienangehörigen den „Corona-Risikogruppen“ angehören, sind digitale Alternativen zu Präsenzsitzungen erforderlich.

Konkrete Ziele

1. Ausstattung mit Notebooks (inkl. Software) zur Teilnahme an Videokonferenzen, -sitzungen und -meetings
2. Kompetenzvermittlung bzgl. Hard- und Software
3. Einführung einer digitalen Geschäftsstelle (auch bzgl. der digitalen Aufbewahrung, Verwaltung und Weiterleitung von Unterlagen)

Umsetzung

Ziel 1

Teile unseres ehrenamtlichen Vorstands in der Dachstiftung, die Ehrenamtlichen in unseren regionalen Bürgerstiftungen sowie die wichtigsten Bürgerstiftungsakteure in unseren einzelnen Stiftungsfonds und Projekten sind sowohl mit Notebooks und/oder passender Software (Microsoft 365) ausgestattet worden.

Ziel 2

Die Einrichtung, Installation und Implementierung bzgl. Hard & Software wird über den Dienstleister GWS begleitet und durch internes Personal umgesetzt. Insbesondere direkte Schulungen durch die zuständigen Stiftungsreferenten haben den Ehrenamtlichen einen ersten Einblick und Umgang zur Einsetzung der Hard & Software vermittelt.

Ziel 3

Anhand des Konzeptes „Digitalisierung in der Bürger-Stiftung Ostholstein“ wird die Idee einer „virtuellen Geschäftsstelle“ weiter vorangetrieben und sukzessive Möglichkeiten zur digitalen und einheitlichen Aufbewahrung und Verwaltung von Unterlagen geschaffen.

Folgende Maßnahmen wurden im Rahmen unseres Projekts bereits durchgeführt bzw. weitere Akteure werden in den Prozess im Weiteren integriert:

1. Anschaffung der Soft- und Hardware inkl. Nutzung eines externen Dienstleisters zur Einrichtung und Einführung von Microsoft 365 (insb. MS-Teams als führendes System).
2. Verteilung der Hardware zur weiteren Nutzung in den einzelnen Stiftungen.
3. Verteilung von Leitfäden und Erklär-Videos zum ersten Umgang mit MS-Teams (insbesondere der Hauptfunktionen Videokonferenzen und Ablage von Dateien).
4. Persönliche Videocoachings mit den Beteiligten durch Projektverantwortlichen Jörg Schepers
5. Etablierung eines digitalen Stammtisches zwecks regelmäßigem Austausch ist erfolgt.
6. Durchführung von Gremiensitzungen mit MS-Teams.
7. Abspeichern von relevanten Stiftungsdateien im Programm MS-Teams.

In der Zukunft werden wir diese und weitere Maßnahmen durchführen bzw. wiederholen, um die Ehrenamtlichen an die neue Arbeitsstruktur weiter zu gewöhnen und eine regelmäßige Nutzung mit Microsoft 365 in vielen Stiftungen zu etablieren. Zusätzlich haben wir die Möglichkeit, weitere Webinare mit dem Dienstleister und den Ehrenamtlichen durchzuführen.

2. Rechtliche Rahmenbedingungen

2.1 Satzung

Die letzte (1.) Änderung der Satzung wurde am 07. Dezember 2007 durch die Stiftungsaufsicht (damals Kreis Ostholstein) mit dem Aktenzeichen 3.15.0 - 53-33 genehmigt.

Nach der geltenden Satzung ist die Stiftung sowohl operativ wie auch fördernd tätig.

Gefördert werden durch die Stiftung ...	Operativ	Fördermittel an Dritte
die Jugend- und Altenhilfe	X	X
die Erziehung, Volks- und Berufsbildung	X	X
das bürgerschaftliche Engagement	X	X
mildtätige Zwecke	X	X
die Kunst und Kultur	X	X
den Denkmalschutz und die Denkmalpflege		X
die Heimatpflege und die Heimatkunde		X
der Sport	X	X
der Naturschutz, die Landschaftspflege und der Umweltschutz	X	X
die internationale Gesinnung, die Toleranz auf allen Gebieten der Kultur und des Völkerverständigungsgedankens	X	X
die Wissenschaft und Forschung		X
das öffentliche Gesundheitswesen		X
die Kriminalprävention		X
das Wohlfahrtswesen		X

2.2 Steuerliche Anerkennung

Der letzte aktuelle Freistellungsbescheid für 2017 bis 2019 wurde mit dem Aktenzeichen **20 / 290 / 76652** durch das Finanzamt Kiel am 22.12.2020 ausgestellt. Er ist befristet bis zum 31.12.2024.

Die steuerliche Anerkennung zur Ausstellung von Zuwendungsbestätigungen betrifft

- § 52 AO Abs. 2 Satz 1 Nr. 1 Förderung von Wissenschaft und Forschung
- § 52 AO Abs. 2 Satz 1 Nr. 3 Förderung des öffentlichen Gesundheitswesens
- § 52 AO Abs. 2 Satz 1 Nr. 4 Förderung der Jugend- und Altenhilfe
- § 52 AO Abs. 2 Satz 1 Nr. 5 Förderung der Kunst und Kultur
- § 52 AO Abs. 2 Satz 1 Nr. 6 Förderung des Denkmalschutzes und der Denkmalpflege
- § 52 AO Abs. 2 Satz 1 Nr. 7 Förderung der Erziehung, Volks- und Berufsbildung
- § 52 AO Abs. 2 Satz 1 Nr. 8 Förderung des Naturschutzes und der Landschaftspflege
- § 52 AO Abs. 2 Satz 1 Nr. 9 Förderung des Wohlfahrtswesens
- § 52 AO Abs. 2 Satz 1 Nr. 13 Förderung internationaler Gesinnung, der Toleranz auf allen Gebieten der Kultur und des Völkerverständigungsgedankens
- § 52 AO Abs. 2 Satz 1 Nr. 20 Förderung der Kriminalprävention
- § 52 AO Abs. 2 Satz 1 Nr. 21 Förderung des Sports
- § 52 AO Abs. 2 Satz 1 Nr. 22 Förderung der Heimatpflege und Heimatkunde
- § 52 AO Abs. 2 Satz 1 Nr. 25 Förderung des bürgerschaftlichen Engagements
- § 53 AO Förderung mildtätiger Zwecke

2.3 Stiftungsaufsicht

Gemäß § 16 i.V. mit § 8 des für Schleswig-Holstein geltenden Stiftungsgesetzes liegt die Aufsicht über unsere Stiftung beim Kreis Ostholstein. Der Kreis Ostholstein hat die Aufgabenwahrnehmung vertraglich auf den Kreis Plön (Geschäftszeichen 14010-112.OH) übertragen.

Anzeigepflichtige Handlungen nach § 9 des StiftG hat es im Berichtsjahr nicht gegeben.

2.4 Prüfung der Stiftung

Nach § 5 der geltenden Satzung prüft ein geeigneter externer Prüfer einmal jährlich das Rechnungswesen der Stiftung, den Jahresabschluss und die Vermögensübersicht sowie den Bericht über die Erfüllung des Stiftungszweckes.

Die vorgeschriebene Prüfung wurde für das Jahr 2020 durchgeführt. Der Prüfungsbericht wurde dem Stiftungsrat vor dessen Beschlussfassung zum Jahresabschluss 2020 und zur Entlastung des Stiftungsvorstandes für das Jahr 2020 zur Kenntnis gegeben. Daneben wurde der Prüfungsbericht sowohl der zuständigen Stiftungsaufsicht wie auch dem zuständigen Finanzamt zur Verfügung gestellt.

Für das Berichtsjahr wird entsprechend verfahren.

2.5 Transparenzregister

Auf Grundlage des Gesetzes zur Umsetzung der Vierten EU-Geldwäscherichtlinie, zur Ausführung der EU-Geldtransferverordnung und zur Neuorganisation der Zentralstelle für Finanztransaktionsuntersuchungen ist das Transparenzregister seit dem 26.06.2017 im Internet verfügbar.

Die Bürger-Stiftung Ostholstein wird mit der Nummer **6400002194** („Nr. d.t. Rechtseinheit“) im Transparenzregister geführt.

2.6 LEI-Pflicht nach MiFID II

Seit dem 3. Januar 2018 gilt für Unternehmen in Europa die Pflicht zum Führen eines LEI, wenn sie am Wertpapierhandel teilnehmen. Diese Pflicht ergibt sich aus den in der Neufassung der Richtlinie 2014/65/EG über Märkte für Finanzinstrumente der Europäischen Union (MiFID II) neu geregelten Meldepflichten von depotführenden Banken, Wertpapierdienstleistungsunternehmen sowie anderen Finanzdienstleistern. Das bedeutet, dass ab dem 03.01.2018 europaweit gilt: Kein LEI – kein Handel.

Die Bürger-Stiftung Ostholstein wurde mit der **LEI 8945006ZA4H5UW23CH86** registriert.

3. Stiftungskapital

Das Stiftungskapital hat sich im Berichtsjahr um insgesamt 788.229,29 EUR (Vorjahr 288.038,39 EUR) erhöht.

Seit Errichtung der Stiftung im Jahr 2007 hat sich das Stiftungskapital wie folgt entwickelt:

Jahr	Kapitalstock Stiftungs- geschäft	Zustiftungen zur Erhöhung des Stiftungskapitals	Erhöhung des Stiftungskapitals aus der "freien Rücklage"	Allgemeines Kapital der Stiftung	Zustiftungen in Stiftungsfonds	Stiftungs- kapital insgesamt
2007	02.07.2007	100.000,00 €	0,00 €		0,00 €	
	per 31.12.2007	100.000,00 €	100.600,00 €	200.600,00 €	59.360,00 €	259.960,00 €
2008	Veränderung		100,00 €	100,00 €	135.273,05 €	
	per 31.12.2008	100.000,00 €	100.700,00 €	200.700,00 €	194.633,05 €	395.333,05 €
2009	Veränderung		100.100,00 €	100.100,00 €	63.518,35 €	
	per 31.12.2009	100.000,00 €	200.800,00 €	300.800,00 €	258.151,40 €	558.951,40 €
2010	Veränderung		100.100,00 €	100.100,00 €	75.524,32 €	
	per 31.12.2010	100.000,00 €	300.900,00 €	400.900,00 €	333.675,72 €	734.575,72 €
2011	Veränderung		100.268,62 €	100.268,62 €	397.710,93 €	
	per 31.12.2011	100.000,00 €	401.168,62 €	501.168,62 €	731.386,65 €	1.232.555,27 €
2012	Veränderung		100.300,00 €	100.300,00 €	322.466,49 €	
	per 31.12.2012	100.000,00 €	501.468,62 €	601.468,62 €	1.053.853,14 €	1.655.321,76 €
2013	Veränderung		100.100,00 €	100.100,00 €	141.974,25 €	
	per 31.12.2013	100.000,00 €	601.568,62 €	701.568,62 €	1.195.827,39 €	1.897.396,01 €
2014	Veränderung		100.200,00 €	105.200,00 €	38.752,47 €	
	per 31.12.2014	100.000,00 €	701.768,62 €	806.768,62 €	1.234.579,86 €	2.041.348,48 €
2015	Veränderung		100.100,00 €	100.100,00 €	126.175,67 €	
	per 31.12.2015	100.000,00 €	801.868,62 €	906.868,62 €	1.360.755,53 €	2.267.624,15 €
2016	Veränderung		100.100,00 €	100.100,00 €	666.414,83 €	
	per 31.12.2016	100.000,00 €	901.968,62 €	1.006.968,62 €	-100.000,00 €	2.934.138,98 €
2017	Veränderung		25.100,00 €	25.100,00 €	67.677,93 €	
	per 31.12.2017	100.000,00 €	927.068,62 €	1.032.068,62 €	1.994.848,29 €	3.026.916,91 €
2018	Veränderung		25.250,00 €	25.250,00 €	62.346,47 €	
	31.12.2018	100.000,00 €	952.318,62 €	1.057.318,62 €	2.057.194,76 €	3.114.513,38 €
2019	Veränderung		25.100,00 €	25.100,00 €	53.051,54 €	
	per 31.12.2019	100.000,00 €	977.418,62 €	1.082.418,62 €	2.110.246,30 €	3.192.664,92 €
2020	Veränderung		10.100,00 €	10.100,00 €	277.938,39 €	
	per 31.12.2020	100.000,00 €	987.518,62 €	1.092.518,62 €	2.388.184,69 €	3.480.703,31 €
2021	Veränderung		100,00 €	100,00 €	788.129,29 €	
	per 31.12.2021	100.000,00 €	987.618,62 €	1.092.618,62 €	3.176.313,98 €	4.268.932,60 €
			2021	25,6%	74,4%	100,0%
				2021	Veränderung	788.229,29 €
						22,6%

Zuführungen aus Ergebnismrücklagen und durch Ergebnisse aus Vermögensumschichtungen gab es im Berichtsjahr nicht.

Die Dachstiftung besitzt nur geringes - und aus laufenden Mitteln finanziertes - Sachanlagevermögen. Für die Stiftungsfonds stellt sich die Situation anders dar: zwei Stiftungsfonds sind auch Eigentümer von Immobilien. Einerseits betrifft dies die Bürgerstiftung Bad Schwartau (Erbschaft einer Eigentumswohnung und eines Pkw-Stellplatzes) und andererseits die MGM-Stiftung (Wunsch des Stifters; 3 Pflegeimmobilien in einem Eutiner Pflegezentrum sowie eine Wohnung in Solingen).

Das Stiftungskapital hat sich im Berichtsjahr um 788.229,29 EUR erhöht und bestand per 31.12.2021 aus Finanzanlagevermögen (3.619.268,83 EUR) und Sachvermögen (649.663,77 EUR).

Innerhalb des Stiftungskapitals gab es im Berichtsjahr bei den Stiftungsfonds keine Veränderung zu Lasten des Finanzanlagevermögens und zugunsten des Sachanlagevermögens. Das Stiftungskapital betrug insgesamt 4.268.932,60 EUR (Vorjahr 3.480.703,31EUR).

Jahr	Stiftungs- kapital insgesamt	Finanzmittel Dachstiftung	Finanzmittel Stiftungsfonds	Sachanlagen Stiftungsfonds
2007 02.07.2007				
per 31.12.2007	259.960,00 €	200.600,00 € 77,17%	59.360,00 € 22,83%	0,00 € 0,00%
2008 Veränderung per 31.12.2008	395.333,05 €	100,00 € 200.700,00 € 50,77%	135.273,05 € 194.633,05 € 49,23%	0,00 € 0,00 € 0,00%
2009 Veränderung per 31.12.2009	558.951,40 €	100.100,00 € 300.800,00 € 53,82%	63.518,35 € 258.151,40 € 46,18%	0,00 € 0,00 € 0,00%
2010 Veränderung per 31.12.2010	734.575,72 €	100.100,00 € 400.900,00 € 54,58%	75.524,32 € 333.675,72 € 45,42%	0,00 € 0,00 € 0,00%
2011 Veränderung per 31.12.2011	1.232.555,27 €	100.268,62 € 501.168,62 € 40,66%	397.710,93 € 731.386,65 € 59,34%	0,00 € 0,00 € 0,00%
2012 Veränderung per 31.12.2012	1.655.321,76 €	100.300,00 € 601.468,62 € 36,34%	322.466,49 € 1.053.853,14 € 63,66%	0,00 € 0,00 € 0,00%
2013 Veränderung per 31.12.2013	1.897.396,01 €	100.100,00 € 701.568,62 € 36,98%	141.974,25 € 1.195.827,39 € 63,02%	0,00 € 0,00 € 0,00%
2014 Veränderung per 31.12.2014	2.041.348,48 €	105.200,00 € 806.768,62 € 39,52%	38.752,47 € 1.234.579,86 € 60,48%	0,00 € 0,00 € 0,00%
2015 Veränderung per 31.12.2015	2.267.624,15 €	100.100,00 € 906.868,62 € 39,99%	126.175,67 € 1.360.755,53 € 60,01%	0,00 € 0,00 € 0,00%
2016 Veränderung per 31.12.2016	2.934.138,98 €	100.100,00 € 1.006.968,62 € 34,32%	188.289,94 € 1.449.045,47 € 49,39%	478.124,89 € 478.124,89 € 16,30%
2017 Veränderung per 31.12.2017	3.026.916,91 €	25.100,00 € 1.032.068,62 € 34,10%	-103.860,95 € 1.345.184,52 € 44,44%	171.538,88 € 649.663,77 € 21,46%
2018 Veränderung 31.12.2018	3.114.513,38 €	25.250,00 € 1.057.318,62 € 33,95%	62.346,47 € 1.407.530,99 € 45,19%	0,00 € 649.663,77 € 20,86%
2019 Veränderung per 31.12.2019	3.192.664,92 €	25.100,00 € 1.082.418,62 € 33,90%	53.051,54 € 1.460.582,53 € 45,75%	0,00 € 649.663,77 € 20,35%
2020 Veränderung per 31.12.2020	3.480.703,31 €	10.100,00 € 1.092.518,62 € 31,39%	277.938,39 € 1.738.520,92 € 49,95%	0,00 € 649.663,77 € 18,66%
2021 Veränderung per 31.12.2021	4.268.932,60 €	100,00 € 1.092.618,62 € 25,59%	788.129,29 € 2.526.650,21 € 59,19%	0,00 € 649.663,77 € 15,22%
	100,0%			

Das Stiftungskapital der Stiftungsfonds stellt sich bzgl. des Finanzvermögens wie folgt dar:

Lfd. Nr.	Inhalt	Wertansatz am 01.01.2021	Veränderung	Wertansatz am 31.12.2021
2	Finanzanlagen / Anlagevermögen (Stiftungsfonds)	1.738.520,92	788.129,29	2.526.650,21
			(Zustiftungen)	
001	Stiftung Feldsteinkirche Ratekau	17.297,00	0,00	17.297,00
002	Stiftung Sport und Jugend in Ostholstein	10.000,00	0,00	10.000,00
003	Stiftung Natur und Umwelt in Ostholstein	10.000,00	0,00	10.000,00
006	Stiftung Fehmarn	5.000,00	0,00	5.000,00
007	Stiftung Heiligenhafen-Großenbrode	4.000,00	0,00	4.000,00
009	Stiftung Region Oldenburg	7.000,00	0,00	7.000,00
010	Stiftung Ahrensböök	4.000,00	0,00	4.000,00
012	Stiftung Region Grömitz	4.000,00	0,00	4.000,00
013	Stiftung Region Lensahn	4.000,00	0,00	4.000,00
015	Stiftung Scharbeutz	4.000,00	0,00	4.000,00
016	Stiftung Timmendorfer Strand	4.000,00	0,00	4.000,00
017	Bürgerstiftung Bad Schwartau	143.658,44	100,00	143.758,44
018	ATSV-Stiftung	177.830,16	21.529,29	199.359,45
019	Hannelore Kuhlmann Stiftung	40.000,00	0,00	40.000,00
020	Bürgerstiftung Eutin	58.297,80	500,00	58.797,80
021	Stiftung Kinderherz Timmendorfer Strand	14.010,50	0,00	14.010,50
022	Segler-Stiftung Malente	12.380,00	1.000,00	13.380,00
023	Bürgerstiftung Region Neustadt	42.015,00	0,00	42.015,00
024	Agnes und Hans Gerhard Ramler Stiftung	244.000,00	50.000,00	294.000,00
025	My-Stiftung	290.813,04	0,00	290.813,04
026	Geschwister Schütt-Manhagen Stiftung	50.000,00	0,00	50.000,00
027	Bürger-Stiftung Gemeinde Ratekau	17.192,65	0,00	17.192,65
028	Kulturstiftung Timmendorfer Strand	40.000,00	0,00	40.000,00
029	Kinder-Stiftung Klüvetasch-Rettin	146.100,10	0,00	146.100,10
030	Bernard-Stiftung	35.000,00	0,00	35.000,00
031	MGM-Stiftung	261.926,23	0,00	261.926,23
032	MGM-Verbrauchsstiftung	5.000,00	0,00	5.000,00
033	Familie und Beruf Ostholstein	2.500,00	0,00	2.500,00
034	H.-O.-Hintz-Stiftung	20.000,00	0,00	20.000,00
035	Stiftung Lions Club Eutin	16.000,00	0,00	16.000,00
036	Bürgerstiftung Stockelsdorf	13.500,00	0,00	13.500,00
037	GRW-Stiftung	25.000,00	0,00	25.000,00
038	Schenk-Jauernig-Stiftung	10.000,00	365.000,00	375.000,00
040	C.K.-Wilck-Stiftung Stockelsdorf	0,00	350.000,00	350.000,00

4. Einnahmen- und Ausgaben-Rechnung (EAR)

Für die Stiftung wurde eine "Einnahmen-/Ausgaben-Rechnung 2021" erstellt. Diese ist Bestandteil dieses Berichtes und als **Anlage 1** beigefügt.

Daneben gibt es als **Anlage 3** komprimierte Gesamtübersichten zu Einnahmen und Ausgaben sowie Geldvermögen und deren Bewertung per 31.12.2021 für

- die Ebene der Gesamtstiftung,
- die Ebene der Dachstiftung und
- jeden einzelnen Stiftungsfonds.

4.1 Einnahmen- und Ausgabenstruktur

Die **Einnahmen** der Stiftung **aus laufender Tätigkeit** stellen sich für das Berichtsjahr wie folgt dar:

Inhalt	2021		2020
	Betrag in EUR		
Einnahmen aus laufender Tätigkeit		220.577,38	312.096,25
• Erträge aus dem Kapitalstock	35.823,50		35.823,50
• Erträge aus der laufenden Liquiditätsvorhaltung (abzüglich Rundungsdifferenz StF)	2.247,06		2.598,47
• Erträge aus gebildeten Stiftungsfonds	64.051,48		65.388,02
• Einnahmen für operative Projekte (Rückzahlung Fördermittel)	-1.275,82		0,00
• Allgemeine Spenden	50.280,00		50.243,13
• Zweckgebundene Spenden	12.090,00		95.714,11
• Spenden Stiftungsfondszwecke	57.361,16		61.994,02
• Sonstige Einnahmen Stiftungsfondszwecke	0,00		335,00
• Sponsoring Stiftungsfondszwecke	0,00		0,00

Die allgemeinen Spenden zugunsten der Dachstiftung kamen von der Sparkasse Holstein (40.000,00 EUR), dem Zweckverband Ostholstein (10.000,00 EUR), und drei natürlichen Personen (280,00 EUR).

Die zweckgebundenen Spenden (12.090,00 EUR) kamen ...

- von der ZVO-Entsorgung GmbH (10.000,00 EUR für mildtätige Zwecke),
- zugunsten des Küchengartens (30,00 EUR),
- mit 2.060,00 EUR von Bürgern/Bürgerinnen sowie Unternehmen aus Stockelsdorf für das Projekt „Corona-Hilfe“ der Bürgerstiftung Stockelsdorf, das operativ über die Dachstiftung abgewickelt wurde. Hierbei geht es darum, mit unterschiedlichen Hilfen pandemiebedingte Härten zu mildern (z.B. mit Lebensmittelgutscheinen für bedürftige Personen, vor allem für Familien mit Kindern).

In den Spenden für Stiftungsfondszwecken von 57.361,16 EUR sind zweckgebundene Mittel der LAG AktivRegion Schwentine-Holsteinische Schweiz im Volumen von 12.242,55 EUR für das Projekt „Eutiner Köpfe“ der Bürgerstiftung Eutin enthalten.

Die Spenden für Stiftungsfondszwecke stellen sich im Detail wie folgt dar:

Stiftungsfonds	Bezeichnung	Allgemeine Spenden	Zweckgebundene Spenden
01-01	Stiftung Feldsteinkirche Ratekau	150,00	0,00
01-17	Bürgerstiftung Bad Schwartau	400,00	0,00
01-20	Bürger-Stiftung Eutin	7.525,00	14.442,55
01-24	Agnes und Hans Gerhard Ramler Stiftung	1.250,00	0,00
01-27	Bürgerstiftung Gemeinde Ratekau	3.197,15	0,00
01-31	MGM-Stiftung	0,00	10.000,00
01-36	Bürgerstiftung Stockeldorf	0,00	7.015,00
01-38	Schenk-Jauernig-Stiftung	13.381,46	0,00
		25.903,61	31.457,55
2021	Gesamtbetrag	57.361,16	

Die **Ausgaben** der Stiftung **aus laufender Tätigkeit** stellen sich für das Berichtsjahr wie folgt dar:

Inhalt	2021		2020
	Betrag in EUR		
Ausgaben aus laufender Tätigkeit		198.656,98	296.446,81
• Satzungsgemäße Leistungen - Förderungen	21.600,00		29.100,00
<i>davon für Tafeln in Ostholstein (Mildtätigkeit)</i>	7.000,00		14.000,00
• Satzungsgemäße Leistungen - BüSt Stockeldorf	14.438,35		40.696,09
• Satzungsgemäße Leistungen - Operativ Sonstiges	47.912,74		110.173,68
• Satzungsgemäße Leistungen - MENTOR	8.811,91		34.943,72
• Satzungsgemäße Leistungen - Elternbriefe	7.736,68	78.899,68	9.113,14
• Satzungsgemäße Leistungen - Stiftungsfonds	78.805,41		56.824,15
• Personalaufwand	0,00		0,00
• Sachaufwand (Verwaltungskosten / Gebühren / GF)	6.575,63		2.476,24
• Sachaufwand (Öffentlichkeitsarbeit / Internet)	3.969,41		593,22
• Ausgaben der Stiftungsfonds	6.883,28		9.533,51
• Sonstige Ausgaben	1.923,57		2.993,06

Die satzungsgemäßen Leistungen gingen an verschiedene Körperschaften bzw. wurden im Rahmen der operativen Zweckverwirklichung verwendet. Dazu folgende Hinweise:

- 14.438,35 EUR wurden für das Projekt „Corona-Hilfe“ der Bürgerstiftung Stockeldorf ausgegeben,
- Innerhalb der ausgewiesenen 47.912,74 EUR (Operativ Sonstiges) waren am wichtigsten ...
- 16.890,69 EUR, die das Haus der Stiftungen betreffen,
- 25.954,55 EUR die die Unterstützung der regionalen Bürgerstiftungen und der Stiftungsfonds betreffen und
- 3.312,96 EUR die für die Beschaffung von Warnwesten für Grundschüler ausgegeben wurden.

Die Leistungen der Dachstiftung wurden mit 68.790,59 EUR aus Rücklagenauflösungen mitfinanziert:

51	Rücklage nach § 62 Abs. 1 Nr. 1 AO für Projekte und "Regelförderungen"	Elternbrieve	DachSt	20.000,00	-7.736,68		Auflösung
		Mentor		10.000,00	-8.811,91		Auflösung
		Jugendhilfe / Bildung		30.000,00	-20.203,65		Auflösung
		Elternbrieve			7.736,68		Zuführung
		Mentor			8.811,91		Zuführung
		Jugendhilfe / Bildung			10.203,65	50.000,00	Zuführung
51.3	Rücklage nach § 62 Abs. 1 Nr. 1 AO für mildtätige Zwecke		DachSt	34.750,00	-7.000,00		Auflösung
					10.000,00	37.750,00	Zuführung
51.4	Rücklage nach § 62 Abs. 1 Nr. 1 AO für zugesagte Fördermaßnahmen		DachSt	10.600,00	-10.600,00		Auflösung
						13.100,00	Zuführung
51.36	Rücklage nach § 62 Abs 1 Nr. 1 AO für Corona-Aktion BüSt Ostholstein		StF 01-36	16.353,91	-14.438,35		Auflösung
					2.060,00	3.975,56	Zuführung
Auflösung:							-68.790,59

Der allgemeine Sachaufwand stellt sich für das Berichtsjahr wie folgt dar:

• Sachaufwand (Verwaltungskosten / Gebühren / GF)		6.575,63
Stiftungsbüro	-4.200,00	
Versicherung	-2.375,63	
Sonstiges	0,00	

Hinweis:

In den Ausgaben für die Versicherungen sind auch die Prämien enthalten, die für die Freiwilligenarbeit der Stiftungsfonds anfallen.

Die sonstigen Ausgaben setzen sich wie folgt zusammen:

• Sonstige Ausgaben		1.923,57
Konto- und Depotgebühren	-1.255,38	
Bundesverband	-150,00	
Stiftungstag	0,00	
Gremien		
LEI	-82,11	
Transparenzregister	-7,44	
AK BüSt	0,00	
Präsente	-164,40	
Bewirtung Stiftungsrat	0,00	
Mitgliedsbeitrag Kleine Forscher	-50,00	
Mitgliedsbeitrag AktivRegion	-100,00	
Kosten Notariat	-114,24	
Sonstiges	0,00	

Hinweis:

Die Stiftung erstattet Gremienmitgliedern und Mitarbeitern lediglich nachgewiesene tatsächliche Ausgaben und machte von der satzungs- und steuerrechtlich bestehenden Möglichkeit pauschalierter Ausgabenerstattungen im Berichtsjahr keinen Gebrauch.

Insgesamt ergibt sich für das Berichtsjahr ein Einnahmenüberschuss aus der laufenden Tätigkeit von 21.920,40 EUR (Vorjahr 15.649,44 EUR).

Im investiven Bereich gab es im Berichtsjahr keine Ausgaben.

Die Ausgaben für die Zweckverwirklichung und die allgemeinen Ausgaben der Stiftungsfonds stellen sich für das Berichtsjahr wie folgt dar:

• Satzungsgemäße Leistungen - Stiftungsfonds		78.805,41
Operative Zweckverwirklichung	17.544,89	
Allgemeine Fördermaßnahmen	61.260,52	
• Ausgaben der Stiftungsfonds		6.883,28
Personalaufwand	0,00	
Sachaufwand (VerwK / Gebühren)	0,00	
Sachaufwand (Öffentlichkeitsarbeit)	161,43	
Sonstiger Aufwand	6.721,85	
- darunter Ausgaben für Wohnungsverwaltung	5.438,08	

• Aufgliederung der Einnahmen und Ausgaben sowie der Zustiftungen nach Dachstiftung, Stiftungsfonds und Gesamtstiftung

2021	Dachstiftung	Stiftungsfonds	Gesamtstiftung
Einnahmen aus laufender Tätigkeit	99.164,74	121.412,64	220.577,38
Ausgaben aus laufender Tätigkeit	112.968,29	85.688,69	198.656,98
Einnahmen-/Ausgabenüberschuss	-13.803,55	35.723,95	21.920,40
Ausgaben für investive Zwecke	0,00	0,00	0,00
<i>Finanzierungsfreisetzung / - bedarf</i>	<i>-13.803,55</i>	<i>35.723,95</i>	<i>21.920,40</i>
Zustiftungen	100,00	788.129,29	788.229,29
Erhöhung/Verminderung des Bestandes an Geldmitteln	-13.703,55	823.853,24	810.149,69

Als Ergebnis ergibt sich für die Stiftung eine Erhöhung im Geldvermögen der Stiftung von 810.149,69 EUR (Vorjahr Erhöhung um 303.687,83 EUR) auf den neuen Bestand von 4.157.208,02 EUR (Vorjahr 3.347.058,33 EUR).

Die Zustiftungen zugunsten der Dachstiftung kamen von einer natürlichen Person (100,00 EUR).

Nachfolgend eine Übersicht zu den Zustiftungen der einzelnen Stiftungsfonds:

Stiftungsfonds	Bezeichnung	Zustiftungen
01-17	Bürgerstiftung Schwartau	100,00
01-18	ATSV-Stiftung	21.529,29
01-20	Bürgerstiftung Eutin	500,00
01-22	Segler-Stiftung	1.000,00
01-24	AuHG-Ramler-Stiftung	50.000,00
01-38	Schenk-Jauernig	365.000,00
01-40	Wilck-Stiftung	350.000,00
2021	Gesamtbetrag	788.129,29

• Aufgliederung der Einnahmen für die Stiftungsfonds

Stiftungs-fonds	Bezeichnung	Erträge Stiftungsfonds	Erträge Liquiditäts-vorhaltung	Allgemeine Spenden	Zweck-gebundene Spenden	Sonstige Einnahme	Zustiftungen
01-01	Stiftung Feldsteinkirche Ratekau	324,60	0,00	150,00	0,00	0,00	0,00
01-02	Stiftung Sport und Jugend in OH	208,75	0,00	0,00	0,00	0,00	0,00
01-03	Stiftung Natur und Umwelt	208,75	0,00	0,00	0,00	0,00	0,00
01-06	Stiftung Fehmarn	105,05	0,00	0,00	0,00	0,00	0,00
01-07	Stiftung Heiligenhafen-Großenbrode	83,50	0,00	0,00	0,00	0,00	0,00
01-08	Stiftung Region Neustadt	0,00	0,00	0,00	0,00	0,00	0,00
01-09	Stiftung Region Oldenburg	146,80	0,00	0,00	0,00	0,00	0,00
01-10	Stiftung Ahrensböök	83,50	0,00	0,00	0,00	0,00	0,00
01-12	Stiftung Region Grömitz	83,50	0,00	0,00	0,00	0,00	0,00
01-13	Stiftung Region Lensahn	83,50	0,00	0,00	0,00	0,00	0,00
01-15	Stiftung Scharbeutz	83,50	0,00	0,00	0,00	0,00	0,00
01-16	Stiftung Timmendorfer Strand	83,50	0,00	0,00	0,00	0,00	0,00
01-17	Bürgerstiftung Bad Schwartau	9.514,57	0,00	400,00	0,00	0,00	100,00
01-18	ATSV-Stiftung	2.899,28	0,00	0,00	0,00	0,00	21.529,29
01-19	Hannelore Kuhlmann Stiftung	558,41	0,00	0,00	0,00	0,00	0,00
01-20	Bürger-Stiftung Eutin	1.332,15	0,00	7.525,00	14.442,55	0,00	500,00
01-21	Stiftung Kinderherz Timmendorfer Strand	275,27	0,00	0,00	0,00	0,00	0,00
01-22	Stiftung Seglervereinigung Malente-Grems	167,02	0,00	0,00	0,00	0,00	1.000,00
01-23	Bürgerstiftung Region Neustadt	460,97	0,00	0,00	0,00	0,00	0,00
01-24	Agnes und Hans Gerhard Ramler Stiftung	3.121,47	0,00	1.250,00	0,00	0,00	50.000,00
01-25	My-Stiftung	6.430,09	0,00	0,00	0,00	0,00	0,00
01-26	Geschwister Schütt-Manhagen-Stiftung	397,50	0,00	0,00	0,00	0,00	0,00
01-27	Bürgerstiftung Gemeinde Ratekau	168,47	0,00	3.197,15	0,00	0,00	0,00
01-28	Kulturstiftung Timmendorfer Strand	1.450,00	0,00	0,00	0,00	0,00	0,00
01-29	Kinderstiftung Klüvetasch	1.241,97	0,00	0,00	0,00	0,00	0,00
01-30	Bernard-Stiftung	772,77	0,00	0,00	0,00	0,00	0,00
01-31	MGM-Stiftung	28.444,44	0,00	0,00	10.000,00	0,00	0,00
01-32	MGM-Verbrauchsstiftung	0,00	0,00	0,00	0,00	0,00	0,00
01-33	Familie und Beruf Ostholstein	35,00	0,00	0,00	0,00	0,00	0,00
01-34	H.-O.-Hintz Stiftung	480,00	0,00	0,00	0,00	0,00	0,00
01-35	Stiftung Lions Club Eutin	289,25	0,00	0,00	0,00	0,00	0,00
01-36	Bürgerstiftung Stockeldorf	240,48	0,00	0,00	7.015,00	0,00	0,00
01-37	GRW-Stiftung	480,00	0,00	0,00	0,00	0,00	0,00
01-38	Schenk-Jauernig-Stiftung	3.797,42	0,00	13.381,46	0,00	0,00	365.000,00
01-40	C.K.-Wilck-Stiftung Stockelsdorf	0,00	0,00	0,00	0,00	0,00	350.000,00
		64.051,48	0,00	25.903,61	31.457,55	0,00	788.129,29

64.051,48	57.361,16	0,00	788.129,29
------------------	------------------	-------------	-------------------

909.541,93

• Aufgliederung der Ausgaben für die Stiftungsfonds

Stiftungs-fonds	Bezeichnung	Operative Zweckver-wirklichung	Allgemeine Förder-maßnahme	Personal-aufwand	Sachaufwand (VerwK/ Gebühren)	Sachaufwand (Öffentlich-keitsarbeit)	Sonstiger Aufwand (teilweise incl. Fördermittel, teilweise mit Aufwand für Wohnungsverwaltung)
01-01	Stiftung Feldsteinkirche Ratekau	0,00	1.100,00	0,00	0,00	0,00	0,00
01-02	Stiftung Sport und Jugend in OH	0,00	0,00	0,00	0,00	0,00	0,00
01-03	Stiftung Natur und Umwelt	0,00	0,00	0,00	0,00	0,00	0,00
01-06	Stiftung Fehmarn	0,00	0,00	0,00	0,00	0,00	0,00
01-07	Stiftung Heiligenhafen-Großenbrode	0,00	0,00	0,00	0,00	0,00	0,00
01-08	Stiftung Region Neustadt	0,00	0,00	0,00	0,00	0,00	0,00
01-09	Stiftung Region Oldenburg	0,00	0,00	0,00	0,00	0,00	0,00
01-10	Stiftung Ahrensböök	0,00	0,00	0,00	0,00	0,00	0,00
01-12	Stiftung Region Grömitz	0,00	0,00	0,00	0,00	0,00	0,00
01-13	Stiftung Region Lensahn	0,00	0,00	0,00	0,00	0,00	0,00
01-15	Stiftung Scharbeutz	0,00	0,00	0,00	0,00	0,00	0,00
01-16	Stiftung Timmendorfer Strand	0,00	0,00	0,00	0,00	0,00	0,00
01-17	Bürgerstiftung Bad Schwartau	42,35	500,00	0,00	0,00	0,00	5.438,08
01-18	ATSV-Stiftung	0,00	3.000,00	0,00	0,00	0,00	0,00
01-19	Hannelore Kuhlmann Stiftung	0,00	0,00	0,00	0,00	0,00	0,00
01-20	Bürger-Stiftung Eutin	15.961,54	1.000,00	0,00	0,00	161,43	313,21
01-21	Stiftung Kinderherz Timmendorfer Strand	0,00	0,00	0,00	0,00	0,00	0,00
01-22	Stiftung Seglervereinigung Malente-Grems	0,00	0,00	0,00	0,00	0,00	0,00
01-23	Bürgerstiftung Region Neustadt	0,00	1.500,00	0,00	0,00	0,00	0,00
01-24	Agnes und Hans Gerhard Ramler Stiftung	1.000,00	0,00	0,00	0,00	0,00	0,00
01-25	My-Stiftung	0,00	8.500,00	0,00	0,00	0,00	0,00
01-26	Geschwister Schütt-Manhagen-Stiftung	0,00	3.000,00	0,00	0,00	0,00	0,00
01-27	Bürgerstiftung Gemeinde Ratekau	0,00	730,00	0,00	0,00	0,00	12,28
01-28	Kulturstiftung Timmendorfer Strand	0,00	0,00	0,00	0,00	0,00	0,00
01-29	Kinderstiftung Kluvetasch	0,00	1.000,00	0,00	0,00	0,00	0,00
01-30	Bernard-Stiftung	0,00	0,00	0,00	0,00	0,00	0,00
01-31	MGM-Stiftung	0,00	36.500,00	0,00	0,00	0,00	958,28
01-32	MGM-Verbrauchsstiftung	0,00	0,00	0,00	0,00	0,00	0,00
01-33	Familie und Beruf Ostholstein	0,00	0,00	0,00	0,00	0,00	0,00
01-34	H.-O.-Hintz Stiftung	0,00	0,00	0,00	0,00	0,00	0,00
01-35	Stiftung Lions Club Eutin	0,00	329,17	0,00	0,00	0,00	0,00
01-36	Bürgerstiftung Stockeldorf	541,00	601,35	0,00	0,00	0,00	0,00
01-37	GRW-Stiftung	0,00	0,00	0,00	0,00	0,00	0,00
01-38	Schenk-Jauernig-Stiftung	0,00	3.500,00	0,00	0,00	0,00	0,00
01-40	C.K.-Wilck-Stiftung Stockelsdorf	0,00	0,00	0,00	0,00	0,00	0,00
		17.544,89	61.260,52	0,00	0,00	161,43	6.721,85

78.805,41

6.883,28

85.688,69

4.2 Anschaffung / Verkauf von Anlagevermögen, Investitionen

Im Berichtsjahr gab es keine Transaktionen.

5. Vermögensrechnung, Vermögensstruktur, Vermögensbewertung

Für die Stiftung wurde eine "Vermögensrechnung 2021" als Übersicht erstellt. Diese ist Bestandteil dieses Berichtes und diesem als **Anlage 2/2a** beigefügt. Daneben gibt es als **Anlage 3** komprimierte Gesamtübersichten zu Einnahmen und Ausgaben sowie dem Geldvermögen und der diesbezüglichen Bewertung per 31.12.2021.

• Vermögenserhalt

Es wird das Ziel verfolgt, insbesondere das Stiftungsvermögen aus dem Stiftungsgeschäft real zu erhalten. Da die Stiftung sich ständig im weiteren Aufbau befindet und insoweit weitere Zustiftungen vorgesehen sind, wurden - mit Ausnahme der Bildung und Erhöhung der freien Rücklagen - keine zusätzlichen Maßnahmen zum Ausgleich inflatorischer Auswirkungen durchgeführt.

• Vermögensstruktur

Die nachfolgende Übersicht veranschaulicht die Vermögensstruktur der Stiftung:

Lfd. Nr.	Inhalt		Anteil am Gesamtvermögen (2021)	Anteil am Anlagevermögen (2021)	Wertansatz am 01.01.2021	Veränderung	Wertansatz am 31.12.2021	
1	Sachanlagen / Anlagevermögen (Finanzierung aus freien Mitteln)	Dachstiftung	0,0%	0,0%	145,84	-72,90	72,94	23,4%
1.1	Sachanlagen / Anlagevermögen (Finanzierung aus freien Mitteln)	Stiftungsfonds	0,0%	0,0%	358,00	-119,00	239,00	76,6%
I.	Sachanlagen / Anlagevermögen		0,0%	0,0%	503,84	-191,90	311,94	100,0%
2a	Finanzanlagen / Anlagevermögen	Kapitalstock - Dachstiftung	22,7%	25,6%	1.092.518,62	100,00	1.092.618,62	30,2%
2.1	Finanzanlagen / Anlagevermögen	Stiftungsfonds	52,6%	59,2%	1.738.520,92	788.129,29	2.526.650,21	69,8%
II.	Finanzanlagen / Anlagevermögen Stiftungskapital		75,3%	84,8%	2.831.039,54	788.229,29	3.619.268,83	100,0%
2b	Sachanlagen / Anlagevermögen	Kapitalstock - Dachstiftung	0,0%	0,0%	0,00	0,00	0,00	0,0%
2.2	Sachanlagen / Anlagevermögen	Stiftungsfonds	13,5%	15,2%	649.663,77	0,00	649.663,77	100,0%
III.	Sachanlagen / Anlagevermögen Stiftungskapital		13,5%	15,2%	649.663,77	0,00	649.663,77	100,0%
I. + II. + III.	Anlagevermögen		88,8%	84,8%	3.481.207,15	788.037,39	4.269.244,54	
3	Umlaufvermögen (flüssige Mittel)	Dachstiftung	5,4%		273.658,48	-13.803,55	259.854,93	48,3%
3.1	Umlaufvermögen (flüssige Mittel)	Stiftungsfonds	5,8%		242.360,31	35.723,95	278.084,26	51,7%
IV.	Umlaufvermögen		11,2%		516.018,79	21.920,40	537.939,19	100,0%
I. bis IV.	Gesamtvermögen		100,0%		3.997.225,94	809.957,79	4.807.183,73	
II. + IV.	Geldvermögen		86,48%		3.347.058,33	810.149,69	4.157.208,02	
I. + III.	Sachvermögen		13,52%		650.167,61	-191,90	649.975,71	

Das Anlagevermögen der Stiftung im Volumen von 4.269.244,54 EUR besteht per Ende des Berichtsjahres mit 3.619.268,83 EUR aus Finanzanlagen sowie Sachanlagen von 649.663,77 EUR (Stiftungskapital) bzw. 311,94 EUR (aus freien Mitteln finanziert). Das Anlagevermögen macht 88,8% des Gesamtvermögens der Stiftung von 4.807.183,73 EUR aus.

Das Umlaufvermögen hat ein Volumen von 537.939,19 EUR und macht 11,2% des Gesamtvermögens aus.

Die bestehenden Verbindlichkeiten von 13.100,00 EUR (Vorjahr 10.600,00 EUR) haben ihre Ursache ausschließlich in erfolgten Mittelzusagen. Die ausgewiesenen zugesagten Mittel beinhalten alle per 31.12.2021 verbindlich zugesagten Fördermittel (siehe Anlage 4a). Die gesamten Verbindlichkeiten sind durch die vorhandene Liquidität im Umlaufvermögen gedeckt (und durch eine entsprechend gebildete Rücklage unterlegt).

• Vermögensstruktur der Stiftung ohne Stiftungsfonds

Die nachfolgende Übersicht veranschaulicht die Vermögensstruktur:

Lfd. Nr.	Inhalt	Anteil am Gesamtvermögen (2021)	Anteil am Anlagevermögen (2021)	Wertansatz am 01.01.2021	Veränderung	Wertansatz am 31.12.2021
1	Sachanlagen / Anlagevermögen (Finanzierung aus freien Mitteln) Dachstiftung	0,0%	0,0%	145,84	-72,90	72,94
2a	Finanzanlagen / Anlagevermögen Kapitalstock - Dachstiftung	80,8%	100,0%	1.092.518,62	100,00	1.092.618,62
2b	Sachanlagen / Anlagevermögen Kapitalstock - Dachstiftung	0,0%	0,0%	0,00	0,00	0,00
1 + 2	Anlagevermögen Dachstiftung	80,8%	100,0%	1.092.664,46	27,10	1.092.691,56
3	Umlaufvermögen (flüssige Mittel) Dachstiftung	19,2%		273.658,48	-13.803,55	259.854,93
1 bis 3	Gesamtvermögen Dachstiftung	100,0%		1.366.322,94	-13.776,45	1.352.546,49
2a + 3	Geldvermögen Dachstiftung	99,99%		1.366.177,10	-13.703,55	1.352.473,55
1 + 2b	Sachvermögen Dachstiftung	0,01%		145,84	-72,90	72,94

Das **Anlagevermögen** hat sich im Berichtsjahr im Bereich der Finanzanlagen um 100,00 EUR (Vorjahr 10.100,00 EUR) erhöht und liegt bei insgesamt 1.092.618,62 EUR (Vorjahr 1.092.518,62 EUR). Bei den Sachanlagen hat sich das Vermögen durch Neubewertung um 72,90 EUR gemindert.

Von den Finanzanlagen sind 500.000,00 EUR in Genussrechten der Sparkasse Holstein angelegt. Weitere 575.000,00 EUR betreffen Sparkassenbriefe der Sparkasse Holstein. Ein kleiner Teilbetrag des Anlagevermögens von 68,62 EUR wurde zum Jahresende auf einem Geldmarktkonto bzw. mit 550,00 EUR auf einem Girokonto bei der Sparkasse Holstein unterhalten. Weitere 10.000,00 EUR betreffen eine Nachranganleihe der Bayerischen Landesbank.

Daneben wird ein Gesellschaftsanteil über 5.000,00 EUR an der Familie und Beruf Ostholstein gGmbH (bzw. nach Verschmelzung an der Beruf und Familie im HanseBelt gGmbH) gehalten und 2.000,00 EUR befinden sich in einer Vermögensverwaltung bei der Sparkasse Holstein.

Das **Umlaufvermögen** betrug zum Stichtag 259.854,93 EUR (Vorjahr 273.658,48 EUR). Hiervon befanden sich 9.131,40 EUR (Vorjahr 24.644,63 EUR) auf einem Girokonto sowie 23.808,82 EUR (Vorjahr 62.099,14 EUR) auf einem Geldmarktkonto, die jeweils bei der Sparkasse Holstein geführt werden.

Weitere 105.000,00 EUR (Vorjahr 65.000,00 EUR) sind in jederzeit liquidierbaren Anleihen der Bayerischen Landesbank bzw. der Landesbank Hessen-Thüringen Girozentrale (Helaba) sowie der Norddeutschen Landesbank (Nord/LB) angelegt.

Daneben gibt es seit 2017 eine Anlage von 24.672,00 EUR in einem speziell für Bürgerstiftungen aufgelegten Fonds (Nordlux Pro Fondsmanagement - BüSt-Fonds). Die Anlage wurde mit der Absicht getätigt, sie dauerhaft zu halten. Veränderungen gab es im Berichtsjahr nicht.

In 2019 wurde mit einer Vermögensverwaltung über die Sparkasse Holstein mit 98.000,00 EUR gestartet. Veränderungen gab es im Berichtsjahr nicht.

Verbindlichkeiten aus der allgemeinen Geschäftstätigkeit bestanden zum Ende des Berichtsjahres nicht.

• Vermögensstruktur der Stiftungsfonds

Die nachfolgende Übersicht veranschaulicht die Vermögensstruktur:

Lfd. Nr.	Inhalt		Anteil am Gesamtvermögen (2021)	Anteil am Anlagevermögen (2021)	Wertansatz am 01.01.2021	Veränderung	Wertansatz am 31.12.2021
1.1	Sachanlagen / Anlagevermögen (Finanzierung aus freien Mitteln)	Stiftungsfonds	0,0%	0,0%	358,00	-119,00	239,00
2.1	Finanzanlagen / Anlagevermögen	Stiftungsfonds	73,1%	79,5%	1.738.520,92	788.129,29	2.526.650,21
2.2	Sachanlagen / Anlagevermögen	Stiftungsfonds	18,8%	20,5%	649.663,77	0,00	649.663,77
1 + 2	Anlagevermögen	Stiftungsfonds	92,0%	79,5%	2.388.542,69	788.010,29	3.176.552,98
3.1	Umlaufvermögen (flüssige Mittel)	Stiftungsfonds	8,0%		242.360,31	35.723,95	278.084,26
1 bis 3	Gesamtvermögen	Stiftungsfonds	100,0%		2.630.903,00	823.734,24	3.454.637,24
2.1 + 3.1	Geldvermögen	Stiftungsfonds	81,19%		1.980.881,23	823.853,24	2.804.734,47
1.1 + 2.2	Sachvermögen	Stiftungsfonds	18,81%		650.021,77	-119,00	649.902,77

Das **Anlagevermögen** hat sich im Berichtsjahr saldiert um 788.010,29 EUR (Vorjahr 277.819,39 EUR) erhöht und liegt bei insgesamt 3.176.552,98 EUR (Vorjahr 2.388.542,69 EUR).

Es besteht überwiegend aus Finanzanlagen von 2.526.650,21 EUR (Vorjahr 1.738.520,92 EUR) und macht 79,5% des Anlagevermögens aus.

Das Sachvermögen hat bedingt durch Wertkorrekturen von 119,00 EUR abgenommen und macht mit 649.902,77 EUR (Vorjahr 650.021,77 EUR) 18,8% des Anlagevermögens aus.

Das **Umlaufvermögen** betrug zum Stichtag 278.084,26 EUR (Vorjahr 242.360,31 EUR). Es befindet sich zum überwiegenden Teil auf Geldmarktkonten, um jederzeit ausgekehrt werden zu können.

Die Finanzanlagen erfolgten in verschiedenen Wertpapieren sowie auf Konten bei der Sparkasse Holstein. Bei den Wertpapieren handelt es sich um verschiedene Papiere der Sparkasse Holstein sowie deutscher Landesbanken. Darunter sind auch Stufenzins-Inhaberschuldverschreibungen, Nachrangdarlehen und Zinsmarktanleihen.

Außerdem sind Anteile an einem speziell für Stiftungen aufgelegten Publikumsfonds einer Investmentgesellschaft (DEKA-Stiftungen BALANCE) - mit der Absicht sie dauerhaft zu halten - vorhanden.

Daneben sind bedingt durch einen erbschaftsbedingten Zufluss sechs verschiedene Fondsanlagen bei der genossenschaftlichen Fondsverwaltungsgesellschaft Union Investment Real Estate GmbH im Bestand vorhanden.

Für die Bürgerstiftung Region Neustadt wird ein Mitgliedschafts-Zertifikat an der VR Bank Ostholstein Nord - Plön eG gehalten, dass die Stiftung durch eine private Zustiftung bekommen hat.

Auch hier gibt es eine Anlage in dem speziell für Bürgerstiftungen aufgelegten Fonds (Nordlux Pro Fondsmanagement - BüSt-Fonds). Die Anlage wurde mit der Absicht getätigt, sie dauerhaft zu halten.

Ferner wurden Gelder in einer Vermögensverwaltung bei der Sparkasse Holstein angelegt.

• Vermögensbewertung

Die Bewertung der Finanzanlagen erfolgte zu Anschaffungskosten. Unter Berücksichtigung des Grundsatzes der vorsichtigen Bewertung und des Grundsatzes der Einzelbewertung war es nicht erforderlich, wegen dauerhafter Wertminderungen einen niedrigeren Wert anzusetzen.

Ergänzend hierzu ist anzuführen, dass die meisten Finanzanlagen in Wertpapieren der Sparkasse Holstein bzw. auf dort geführten Konten erfolgten. Die Sparkasse Holstein ist eine Sparkasse öffentlichen Rechts und gehört dem Sicherungssystem der deutschen € -Finanzgruppe an, welches eine Sicherung der Mitgliedsinstitute sicherstellt. Ein Adressenausfallrisiko bzw. ein Grund zur bonitätsbezogenen Neubewertung liegen damit aus Sicht der Stiftung nicht vor.

Weitere Mittelanlagen erfolgten in Wertpapieren der DekaBank Deutsche Girozentrale, der Bayerischen Landesbank, der Landesbank Hessen-Thüringen und der Norddeutschen Landesbank sowie in Fondsanteilen deutscher Investmentgesellschaften. Diese Institute gehören dem Sicherungssystem der deutschen € -Finanzgruppe an, welches eine Sicherung der Mitgliedsinstitute sicherstellt. Außerdem wird davon ausgegangen, dass die jeweiligen Eigentümer - der Freistaat Bayern, die Länder Niedersachsen sowie Hessen und Thüringen - auch zukünftig einen Gläubigerschutz gewähren werden.

Ähnlich fällt die Bewertung für das Mitgliedszertifikat der VR Bank Ostholstein Nord - Plön eG aus: Auch die genossenschaftliche Finanzgruppe sichert ihre Mitgliedsinstitute.

Ein Adressenausfallrisiko bzw. ein Grund zur bonitätsbezogenen Neubewertung liegt aus Sicht der Stiftung nicht vor.

Von den bereits genannten Anlagen unterscheiden sich strukturell die Anteile an dem Bürgerstiftungsfonds (Nordlux Pro Fondsmanagement - BüSt-Fonds). Anlass zu einer Neubewertung gab es nicht.

Gleiches gilt für die von der genossenschaftlichen Fondsverwaltungsgesellschaft Union Investment Real Estate GmbH verwalteten Fonds. Anlass zu einer Neubewertung der vorhandenen Anlagen gab es nicht.

Mit Blick auf die prekäre Ertragssituation bei Fortsetzung der bisherigen Anlagestrategie (Stichwort „Anlagenotstand“) sowie zur Vermeidung von ggf. zu zahlendem Verwahrtgelt hat der Vorstand im Jahr 2019 entschieden, mit einer „Vermögensverwaltung“ zu beginnen. Hierbei hat die Stiftung einen entsprechenden Vertrag mit der Sparkasse Holstein geschlossen.

Die Stiftung erhält dabei eine individuelle Vermögensverwaltung unter Berücksichtigung der eigenen Wünsche und Vorgaben. Die notwendige Transparenz ist sichergestellt. Daher erhalten wir regelmäßig einen Rechenschaftsbericht und können den Depotbestand und das Orderbuch jederzeit einsehen. Auch steht uns der zuständige Mitarbeiter persönlich für Rückfragen jederzeit zur Verfügung.

Die aus Rendite-Risiko-Betrachtung vereinbarte Grundstrategie ist das sog. **Ertragsdepot**. Diese bildet die Grundlage für diese Vermögensverwaltung. Ziel ist eine kontinuierliche Wertentwicklung bei geringen Kursschwankungen (Kurs-, Währungs-, Bonitätsrisiken) und einer (Stopp-Think-) Verlustschwelle von 5 % (erforderliche Risikobereitschaft: 2), die Aktienquote liegt bei maximal 25%. Als Ausschüttungsziel werden mindestens 2% p.a. angestrebt. Die Vergütung erfolgt performanceabhängig.

Per 31.12.2021 befinden sich (wie im Vorjahr) in dieser Vermögensverwaltung insgesamt nominal 633.900,00 EUR:

• Stiftungskapital der Dachstiftung	2.000,00 EUR
• Umlaufvermögen der Dachstiftung	98.000,00 EUR
• Stiftungskapital der Stiftungsfonds	533.900,00 EUR

Übersicht zur Vermögensverwaltung

	Nominal	Anteile		Kurswert	
Dachstiftung	100.000,00	1.000,00	96.084,94 EUR	105.355,61	
Stiftungsfonds:	533.900,00	5.454,74	533.900,00 EUR	574.687,47	
01-01	4.500,00	45,65	01-26	25.000,00	254,64
01-02	2.500,00	25,46	01-27	5.000,00	50,37
01-03	2.500,00	25,46	01-28	0,00	0,00
01-06	1.200,00	12,22	01-29	100.000,00	1.046,90
01-07	1.000,00	10,19	01-30	10.000,00	100,93
01-09	1.700,00	17,32	01-31	0,00	0,00
01-10	1.000,00	10,19	01-32	5.000,00	50,00
01-12	1.000,00	10,19	01-33	1.500,00	15,28
01-13	1.000,00	10,19	01-34	0,00	0,00
01-15	1.000,00	10,19	01-35	6.500,00	66,21
01-16	1.000,00	10,19	01-36	4.000,00	40,74
01-17	85.500,00	865,70	01-37	5.000,00	50,00
01-18	64.000,00	651,18	01-38	0,00	0,00
01-19	4.500,00	45,84	01-39	0,00	0,00
01-20	18.500,00	192,11	01-40	0,00	0,00
01-21	1.800,00	18,33			
01-22	3.000,00	30,19			
01-23	20.500,00	212,48			
01-24	110.000,00	1.118,90			
01-25	45.700,00	457,69			
	633.900,00	6.454,74		680.043,08	

Die strukturelle Situation sowie die wirtschaftliche Bewertung stellen sich wie folgt dar:

	Nominalwert	Kurswert
30.12.2021		
Geldmarktkonto	28.901,89 EUR	28.901,89 EUR
Depotanlagen	620.182,89 EUR	651.141,19 EUR
	649.084,78 EUR	680.043,08 EUR
Schwebendes Erg	633.900,00 EUR	46.143,08 EUR
		46.143,08 EUR

Der rechnerische Kurswert liegt prozentual damit bei 105,36.

Aufgrund von Marktpreisentwicklungen sind zum Ende des Berichtsjahres bei einigen Wertpapieranlagen schwebende Verluste bzw. Gewinne vorhanden. Das relevante Anlagevolumen (Basis Nominalwerte bzw. Ankaufswerte bei Fondsanteilen) liegt bei 4.157.208,02 EUR. Das Ergebnis stellt sich insgesamt wie folgt dar:

Inhalt	Wertansatz am 31.12.2021	Marktwert 31.12.2021	Saldo	Dachstiftung	Stiftungs- fonds
2 Finanzanlagen / Anlagevermögen (Kapitalstock)	1.092.618,62	1.092.600,73	-17,89	-17,89	
2.1 Finanzanlagen / Anlagevermögen (Stiftungsfonds)	2.526.650,21	2.611.022,04	84.371,83		84.371,83
	3.619.268,83	3.703.622,77	84.353,94	-17,89	84.371,83
3 Umlaufvermögen (incl. flüssige Mittel)	259.854,93	267.129,32	7.274,39	7.274,39	
3.1 Umlaufvermögen (Stiftungsfonds)	278.084,26	278.783,24	698,98		698,98
	537.939,19	545.912,55	7.973,36	7.274,39	698,98
Gesamtes Finanzkapitalvermögen	4.157.208,02	4.249.535,32	92.327,30	7.256,50	85.070,80

Schwebende Verluste sind zum Stichtag 31.12.2021 bei **2** Wertpapieranlagen im Volumen von zusammen 225,62 EUR vorhanden (im Vorjahr **3** Wertpapieranlagen mit schwebenden Verlusten von 5.689,39 EUR). Sie sind als zinsinduziert und nicht als adressrisikoorientiert einzustufen.

Schwebende Gewinne sind zum Stichtag 31.12.2021 bei **21** Wertpapieranlagen im Volumen von zusammen 45.652,55 EUR vorhanden (im Vorjahr **12** Wertpapieranlagen mit schwebenden Gewinnen von 37.884,10 EUR).

ISIN/WKN	Name	Kurs- datum	Kurs	Währung	Anzahl / Wert StF	Depotwert Stiftungsfonds	Buchwert StF	Differenz	Anzahl / Wert DachSt	Depotwert DachSt	Buchwert DachSt	Differenz
DE0005896864	DEKA-STIFTUNGEN BALANCE INHABER-ANTEILE CF	30.12.2021	58,34	EUR	1.424,00	83.076,16 H	80.854,81	2.221,35	0,00	0,00 H	0,00	0,00
DE0009805507	UNIIMMO: DEUTSCHLAND INH.-ANTEILE	29.12.2021	93,78	EUR	1.704,00	159.801,12 H	158.846,88	954,24	0,00	0,00 H	0,00	0,00
DE0009805515	UNIIMMO: EUROPA INHABER-ANTEILE	29.12.2021	53,94	EUR	606,00	32.687,64 H	32.851,26	-163,62	0,00	0,00 H	0,00	0,00
DE000A0RPAMS	PRIVATFONDS: KONTROLLIERT INHABER-ANTEILE	29.12.2021	138,99	EUR	193,00	26.825,07 H	25.962,36	862,71	0,00	0,00 H	0,00	0,00
DE000A2DMV51	UNIIMMO:WOHNEN ZBI INHABER-ANTEILE	29.12.2021	53,07	EUR	212,00	11.250,84 H	11.219,04	31,80	0,00	0,00 H	0,00	0,00
DE000BLB42U8	BAYERISCHE LANDESBANK INH.-SCHV. V.17(22/32)	30.12.2021	99,90	EUR	52.000,00	51.948,00 H	52.000,00	-52,00	10.000,00	9.990,00 H	10.000,00	-10,00
DE000BLB4XL2	BAYERISCHE LANDESBANK INH.-SCHV. V.17(25/30)	30.12.2021	101,25	EUR	43.000,00	43.537,50 H	43.000,00	537,50	0,00	0,00 H	0,00	0,00
DE000BLB6TV4	BAYERISCHE LANDESBANK NACHRANG IHS V.18(28)	30.12.2021	100,00	EUR	84.000,00	84.000,00 H	84.000,00	0,00	0,00	0,00 H	0,00	0,00
DE000BLB8295	BAYERISCHE LANDESBANK NACHRANG IHS V.20(30)	30.12.2021	102,00	EUR	300.000,00	306.000,00 H	300.000,00	6.000,00	20.000,00	20.400,00 H	20.000,00	400,00
DE000BLB9PA0	BAYERISCHE LANDESBANK NACHRANG IHS V.21(31)	30.12.2021	98,75	EUR	100.000,00	98.750,00 H	100.000,00	-1.250,00	50.000,00	49.375,00 H	50.000,00	-625,00
DE000DK0D8S9	DEKABANK DT.GIROZENTRALE NACHR.MTN-IHS V.15(25)	30.12.2021	109,77	EUR	100.000,00	109.770,00 H	100.000,00	9.770,00	0,00	0,00 H	0,00	0,00
DE000HLB02N4	LB.HESSEN-THÜRINGEN GZ NACHR.INH.SCHV.EM. 13(23)	30.12.2021	103,50	EUR	33.000,00	34.155,00 H	33.000,00	1.155,00	5.000,00	5.175,00 H	5.000,00	175,00
DE000HLB1KN5	LB.HESSEN-THÜRINGEN GZ NACHR.INH.SCHV.EM. 14(24)	30.12.2021	101,65	EUR	62.000,00	63.021,14 H	62.000,00	1.021,14	10.000,00	10.164,70 H	10.000,00	164,70
DE000NLB0ND4	NORRDEUTSCHE LANDESBANK -GZ- FLR-IHS KOMBIALN.03/17 V17(27)	30.12.2021	100,62	EUR	10.000,00	10.062,00 H	10.000,00	62,00	5.000,00	5.031,00 H	5.000,00	31,00
DE000NLB1DD3	NORRDEUTSCHE LANDESBANK -GZ- NACHR.INH.-SCHV.S1253 V.15(25)	30.12.2021	105,70	EUR	90.000,00	95.130,00 H	90.000,00	5.130,00	10.000,00	10.570,00 H	10.000,00	570,00
DE000NLB2HC4	NORRDEUTSCHE LANDESBANK -GZ- NACHR.-MTN-IHS V.13(23)	30.12.2021	105,11	EUR	83.000,00	87.241,30 H	83.000,00	4.241,30	5.000,00	5.255,50 H	5.000,00	255,50
DE000NLB2K99	NORRDEUTSCHE LANDESBANK -GZ- FLR-INH.-SCHV.SER.1931V.15(30)	30.12.2021	100,43	EUR	23.000,00	23.098,90 H	23.000,00	98,90	0,00	0,00 H	0,00	0,00
DE000NLB8F25	NORRDEUTSCHE LANDESBANK -GZ- FLR-IHS SER.1936 GELDMV.15(23)	30.12.2021	100,61	EUR	24.000,00	24.146,40 H	24.000,00	146,40	0,00	0,00 H	0,00	0,00
DE000NLB8K69	NORRDEUTSCHE LANDESBANK -GZ- NACHR.INH.-SCHV.S2045 V.16(26)	30.12.2021	105,50	EUR	54.000,00	56.970,00 H	54.000,00	2.970,00	0,00	0,00 H	0,00	0,00
LU0493584741	PRIVATFONDS: KONSEQUENT PRO INHABER-ANTEILE O.N.	29.12.2021	106,91	EUR	40,00	4.276,40 H	4.209,60	66,80	0,00	0,00 H	0,00	0,00
LU0945096450	NORDLUX PRO- BÜRGERSTIFTUNGSFONDS NAMENS-ANTEILE O.N.	29.12.2021	103,56	EUR	1.671,56	173.107,01 H	164.708,40	8.398,61	240,00	24.854,40 H	24.672,00	182,40
LU1390462262	UNIAUSSCHÜTTUNG FCP INHABER-ANT. -NET- A O.N.	29.12.2021	53,38	EUR	461,00	24.608,18 H	23.824,48	783,70	0,00	0,00 H	0,00	0,00
LU1572731591	UNIRAK NACHHALTIG KONSERVATIV INHABER-ANTEILE -NET- A O.N.	29.12.2021	122,53	EUR	375,00	45.948,75 H	44.651,25	1.297,50	0,00	0,00 H	0,00	0,00
					Summe StF	1.649.411,41 H	1.605.128,08	44.283,33	Summe DachSt	140.815,60 H	139.672,00	1.143,60
Gesamt	94.851,26	-225,62	Anzahl	2	84.851,26	-215,62	Anzahl	1	10.000,00	-10,00		
Gesamt	1.649.948,82	45.652,55	Anzahl	21	1.520.276,82	44.498,95	Anzahl	7	129.672,00	1.153,60		
Summe Gesamt	1.744.800,08	45.426,93			1.744.800,08	1.605.128,08	44.283,33			139.672,00	1.143,60	

Aus den schwebenden Gewinnen und den schwebenden Verlusten ergibt sich ein positiver Bewertungssaldo von insgesamt 45.652,55 EUR.

Kurz vor Jahresende wurde die Stiftung Alleinerbe eines verstorbenen Stifters. Die Erbschaft ist mit der Auflage verbunden, dass relevante Vermögen in den relevanten Stiftungsfonds einzubringen. Das Erbe besteht aus Immobilienvermögen sowie aus Sach- und Geldvermögen. **Ggf. belastende Verpflichtungen (z.B. Steuern) können aus dem Vermögen ohne Schwierigkeiten abgedeckt werden.**

Zum Zeitpunkt der Berichterstellung war gerade mit der Abwicklung dieser Erbschaftsangelegenheit begonnen worden.

Auflagen von Behörden, Nachlassverbindlichkeiten bzw. daraus resultierende finanzielle Folgen und/ oder Pflichten bestehen nicht.

• Verbindlichkeiten

Zum Ende des Berichtsjahres gab es aus der allgemeinen Geschäftstätigkeit keine Verbindlichkeiten.

Gegenüber Dritten bestehen im Zusammenhang mit Fördermittelzusagen für das Jahr 2022 Verbindlichkeiten im Volumen von 13.100,00 EUR.

6. Rücklagen

Das Gesamtvolumen **aller Rücklagen** hat sich im Berichtsjahr im Saldo um 5.176,76 EUR auf 320.342,64 EUR (Vorjahr 325.519,40 EUR; ebenfalls vermindert).

Von den Rücklagen entfallen 259.325,56 EUR (Vorjahr 272.722,68 EUR) auf die Dachstiftung und 61.017,08 EUR (Vorjahr 52.796,72 EUR) auf die Stiftungsfonds (Pos. 51-31 und Pos. 53). – Nachfolgend die Detailübersicht für das Berichtsjahr:

	Inhalt		Wertansatz am 01.01.2021	Veränderung	Wertansatz am 31.12.2021	Hinweis
5	Rücklagen gemäß § 62 AO		325.519,40	-5.176,76	320.342,64	
51	Rücklage nach § 62 Abs. 1 Nr. 1 AO für Projekte und "Regelförderungen"	Elternbriefe Mentor Jugendhilfe / Bildung Elternbriefe Mentor Jugendhilfe / Bildung	DachSt DachSt	20.000,00 10.000,00 30.000,00 7.736,68 8.811,91 10.203,65	-7.736,68 -8.811,91 -20.203,65 7.736,68 8.811,91 10.203,65	Auflösung Auflösung Auflösung Zuführung Zuführung Zuführung
51.1	Rücklage nach § 62 Abs. 1 Nr. 1 AO für zugesagte Fördermaßnahmen		DachSt für StF	0,00 0,00	0,00 0,00	Auflösung
51.2	Rücklage nach § 62 Abs. 1 Nr. 1 AO für Engagement Erlebnis Küchengarten Schloss Eutin			26.000,00 0,00	0,00 26.000,00	Auflösung Zuführung
51.3	Rücklage nach § 62 Abs. 1 Nr. 1 AO für mildtätige Zwecke		DachSt	34.750,00	-7.000,00	Auflösung
51.4	Rücklage nach § 62 Abs. 1 Nr. 1 AO für zugesagte Fördermaßnahmen		DachSt	10.600,00	-10.600,00	Auflösung
51.31	Rücklage nach § 62 Abs 1 Nr. 1 AO für Instandsetzung Wohneigentum		StF 01-31	4.886,63	0,00	Auflösung
51.36	Rücklage nach § 62 Abs 1 Nr. 1 AO für Corona-Aktion BüSt Ostholstein		StF 01-36	16.353,91	-14.438,35	Auflösung
52	Freie Rücklage nach § 62 Abs. 1 Nr. 3 AO	[vorhanden im Umlaufvermögen]	DachSt	110.106,13	0,00	Auflösung
52.1	Freie Rücklage nach § 62 Abs. 1 Nr. 3 AO	[vorhanden im Umlaufvermögen]	DachSt für StF	14.912,64	0,00	Auflösung
53	Freie Rücklage nach § 62 Abs. 1 Nr. 3 AO	[vorhanden im Umlaufvermögen]	StF	47.910,09	0,00	Auflösung
				7.030,36	54.940,45	Zuführung

Die Gesamtsumme der **Rücklagen nach § 62 Abs. 1 Nr. 1 AO** beträgt zum Ende des Berichtsjahres 136.902,19 EUR (Vorjahr 152.590,54 EUR).

Erläuterungen:

Pos. 51.1

Die Rücklage beinhaltet Fördermittel aus Stiftungsfonds, die im Berichtsjahr für durchzuführende Fördermaßnahmen verbraucht werden sollten. Die Umsetzung hat aber im Berichtsjahr nicht stattgefunden, daher ist keine Rücklagenbildung erfolgt.

Pos. 51.2

Die Projektrücklage betrifft den außerschulischen Lernort Erlebnis Küchengarten am Schloss Eutin.

Pos. 51.3

Die Rücklage betrifft zweckgebundene Zuwendungen (für mildtätige Zwecke) der ZVO Entsorgung GmbH.

Pos. 51.4

Die Rücklage betrifft in zukünftigen Jahren zugesagte Fördermittel. Die Mittel werden einerseits im Berichtsjahr verbraucht und andererseits für das Folgejahr zugeführt.

Pos. 51.31

Durch das beim Stiftungsfonds 31 gestartete Engagement der Kapitalanlage in Pflegeimmobilien entstehen in der Zukunft liegende Verpflichtungen, wonach Mittel für Instandsetzung aufzubringen sein werden.

Diesem Umstand wurde/wird grundsätzlich dadurch Rechnung getragen, dass Teile der diesbezüglichen Mieterträge nicht ausgekehrt, sondern in eine Rücklage eingebracht werden.

Daneben wurde im Hinblick auf den unbestimmten Termin einer entsprechenden Mittelanforderung durch den Verwalter der Kursgewinn aus einem in Vorjahren verkauften Wertpapier in die Rücklage eingebracht.

Bekannt ist, dass durch bauliche Mängel ein erheblicher „Wasserschaden“ entstanden ist.

Der StF ist mit 3 Wohneinheiten in einem Pflegeheim in Eutin investiert. Dieses Objekt besteht aus 76 Wohneinheiten.

Mitte des Jahres 2021 sind massive Wasserschäden in mehreren Bereichen (u.a. Gemeinschaftsraum, Technikraum, Wäscherei, Küche) durch Leckagen in Rohren aufgetreten. Im August konnte die Firma Polygonvatro aus Hamburg gefunden werden, die erste Maßnahmen durchgeführt und Trocknungsgeräte aufgestellt hat. Aufgrund der Flutkatastrophe war dieses eine Herausforderung.

Der Beirat der Eigentümer, in dem auch die Stiftung vertreten ist, empfahl die Einbindung eines Gutachters und/oder eines Ingenieurbüros für diese Angebote sowie eines Rechtsbeistandes, da die Wasserschäden im Gebäude, das erst 17 Jahre alt ist, so immens sind und in der Form gar nicht auftreten dürften.

Ende Februar 2022 hat eine Eigentümerversammlung stattgefunden und es wurden einige Punkte besprochen, jedoch konnten nicht alle Punkte geklärt werden und es wurden auch keine relevanten Entscheidungen getroffen. Ein vorliegendes Angebot über die Strangsanierung beinhaltete vier der insgesamt sechs Hauptstränge. Das erweiternde Angebot für die weiteren zwei Stränge und somit die Entscheidungsgrundlage für die Eigentümer, die komplette Strangsanierung durchführen zu lassen, stand (und steht immer) noch aus, da es coronabedingt nicht frühzeitiger bearbeitet werden konnte.

Tatsächlich wurden in der Folge Gutachter und ein Baubiologe involviert. Erste dringliche Sanierungsmaßnahmen wurden durchgeführt, die durch die bestehende Versicherung gedeckt sind.

In einer weiteren Eigentümerversammlung Ende März 2022 haben die Eigentümer darüber entschieden, dass zur Vermeidung einer Kündigung des Versicherungsverhältnisses mit sofortiger Wirkung ein Selbstbehalt von 15.000 Euro je Schadenfall bis 30.04.2022 besteht. Ab dem 01.05. wird der Selbstbehalt von 15.000 Euro durch 100.000 Euro ersetzt.

Im April kam es dann erneut zu einem Wasserschaden im Gebäude, über dessen Umgang in einer neuen Eigentümerversammlung im Mai 2022 zu entscheiden war.

Am 06.05.2022 fand dann eine Eigentümerversammlung statt, in der erste wichtige Entscheidungen getroffen wurden:

- Schadenregulierung des Wasserschadens im April 2022 über die Versicherung mit dem vereinbarten Selbstbehalt von 15.000 EUR.*
- (Erste) Sonderumlage von 25.000 EUR im Rahmen des „Mietflusses Mai 2022“.*

In Bezug auf eine mögliche Kostenübernahme von Teilen aus dem Angebot der Strangsanierung von der Versicherung und einer Aussage des Sachverständigen der Versicherung gibt es bis zum Zeitpunkt der endgültigen Berichterstellung in Verbindung mit der durchgeführten Prüfung (11.05.2022) noch immer keine endgültige Klärung.

Ersten groben Einschätzungen zufolge entstehen pro Pflegeeinheit Sanierungskosten von mindestens 15.000 bis 20.000 Euro

Vor diesem Hintergrund ist davon auszugehen, dass die vorhandene(n) Rücklagen voraussichtlich nicht ausreichen werden. Daher wurde unverzüglich mit einer deutlich verstärkten Rücklagenbildung aus den eingehenden Mieterträgen heraus begonnen. Dies wird dazu führen, dass sich die aus den Erträgen heraus verfügbaren Mittel zur Zweckverwirklichung ab 2022 (vorübergehend) signifikant reduzieren.

Pos. 51.36

Die Rücklage betrifft das „Corona-Projekt“ der Bürgerstiftung Stockelsdorf. Es wird operativ durch die Dachstiftung abgewickelt.

Die Gesamtsumme der „**Freien Rücklagen nach § 62 Abs. 1 Nr. 3 AO**“ (Pos. 52 und 53) beträgt zum Ende des Berichtsjahres 183.440,45 EUR (Vorjahr 172.928,86 EUR).

Der Freien Rücklage kommt in Bezug auf das angestrebte nachhaltige Engagement der Stiftung und insbesondere mit Blick auf den daraus resultierenden konkreten Nutzen der Stiftungsarbeit für die Region eine besondere Bedeutung zu.

Vor diesem Hintergrund wurden die steuerrechtlich bestehenden Möglichkeiten berücksichtigt und insoweit die in 2019 und 2020 nicht genutzten Potenziale bei der Bildung im Berichtsjahr einbezogen. Die Berechnung stellt sich wie folgt dar:

● Gesamtstiftung

	Potenzial zur Bildung			IST 2021	Vortrag 2022
	2019	2020	2021		
Basis für die Bildung aus ...					
A Vermögensverwaltung	31.363,38	31.166,52	41.182,01		
B Zeitnah zu verwendenden Mitteln	9.040,45	20.795,12	11.973,12		
Gesamtsumme Potenzial	40.403,83	51.961,64	53.155,12		
	Bildung				
Bildung der Freien Rücklage	2019	2020	2021		
C IST (gebildet bis 2020)	13.338,21	25.861,79			
D nicht gebildet und vorgetragen	27.065,62	26.099,85	53.165,47		
Gesamtpotenzial für 2021			106.320,59		
Bildung in 2021	10.348,12	0,00	163,47	10.511,59	
Verbleibendes Potenzial für 2022	16.717,50	26.099,85	52.991,65		79.091,50

● Stiftungsfonds

Stiftungsfonds	Potenzial zur Bildung			IST 2021	Vortrag 2022
	2019	2020	2021		
Basis für die Bildung aus ...					
A Vermögensverwaltung	19.836,22	19.900,45	29.403,30		
B Zeitnah zu verwendenden Mitteln	3.999,00	6.199,40	5.736,12		
Gesamtsumme Potenzial	23.835,22	26.099,85	35.139,42		
	Bildung				
Bildung der Freien Rücklage	2019	2020	2021		
C IST (gebildet bis 2020)	0,00	0,00			
D nicht gebildet und vorgetragen	23.835,22	26.099,85	49.935,07		
Gesamtpotenzial für 2021			85.074,49		
Bildung in 2021	7.030,36			7.117,72	
	87,36	0,00	0,00		
Verbleibendes Potenzial für 2022	16.717,50	26.099,85	35.139,42		61.239,27

● Dachstiftung

Dachstiftung	Potenzial zur Bildung			IST	Vortrag
	2019	2020	2021	2021	2022
Basis für die Bildung aus ...					
A Vermögensverwaltung	11.527,16	11.266,07	11.778,71		
B Zeitnah zu verwendenden Mitteln	5.041,45	14.595,72	6.237,00		
Gesamtsumme Potenzial	16.568,61	25.861,79	18.015,71		
	Bildung				
	2019	2020	2021		
Bildung der Freien Rücklage					
C IST (gebildet bis 2020)	13.338,21	25.861,79			
D nicht gebildet und vorgetragen	3.230,40	0,00	3.230,40		
Gesamtpotenzial für 2021			21.246,11		
Bildung in 2021	3.230,40	0,00	163,47	3.393,87	
Verbleibendes Potenzial für 2022	0,00	0,00	17.852,24		17.852,24

Gesamtsumme der Rücklagen und Deckung der Rücklagen

Die gebildeten Rücklagen sind vollständig durch das vorhandene Umlaufvermögen per 31.12.2021 gedeckt:

		Wertansatz am 01.01.2021	Veränderung	Wertansatz am 31.12.2021		
5	Rücklagen gemäß § 62 AO	325.519,40	-5.176,76	320.342,64	259.325,56	61.017,08
51 ff.	Rücklagen gemäß § 62 AO Abs. 1 Nr. 1 für die Dachstiftung	131.350,00	-524,44	130.825,56	130.825,56	
51.31 51.36	Rücklagen gemäß § 62 AO Abs. 1 Nr. 1 für die Stiftungsfonds	21.240,54	-15.163,91	6.076,63		6.076,63
		152.590,54	-15.688,35	136.902,19		
52 ff.	Freie Rücklage gemäß § 62 AO Abs. 1 Nr. 3 für die Dachstiftung	125.018,77	3.481,23	128.500,00	128.500,00	
53	Freie Rücklage gemäß § 62 AO Abs. 1 Nr. 3 für die Stiftungsfonds	47.910,09	7.030,36	54.940,45		54.940,45
		172.928,86	10.511,59	183.440,45	Dachstiftung	Stiftungsfonds
					Umlauf- vermögen:	
					259.854,93	278.084,26
					Pos. 3	Pos. 3.1

7. Mittelverwendung

Für die Stiftung wird keine Mittelverwendungsrechnung erstellt, da die zeitnahe Mittelverwendung auch aus den neben der Einnahmen-Überschussrechnung vorhandenen Übersichten nachgewiesen werden kann.

Unter Berücksichtigung der in der Satzung der Stiftung genannten Zwecke wurden im Berichtsjahr insgesamt 179.305,09 EUR (Vorjahr 280.850,78 EUR) eingesetzt.

Die Mittelverwendung der Stiftung teilt sich in drei Säulen auf:

Mittelverwendung im Jahr 2021		
179.305,09 EUR		
Operative Zwecke und Investitionen 78.899,68 EUR	Mittel an Dritte 21.600,00 EUR	Mittelverwendung der Stiftungsfonds 78.805,41 EUR
Elternbriefe 7.736,68 EUR	Steuerbegünstigte und öffentlich-rechtliche Körperschaften	Steuerbegünstigte und öffentlich-rechtliche Körperschaften
MENTOR 8.811,91 EUR	z.B. Familienzentren, Kleine Forscher und Tafeln	78.805,41 EUR
Sonstiges 62.351,09 EUR		Investitionen (ohne Stiftungskapital) 0,00 EUR

• Operative Zweckverwirklichung der Dachstiftung

Per Stichtag 31.12.2021 wurden 78.899,68 EUR für diese Zwecke ausgegeben.

• Operative Zweckverwirklichung der Stiftung	78.899,68
• Satzungsgemäße Leistungen - BüSt Stockelsdorf	-14.438,35
• Satzungsgemäße Leistungen - Operativ Sonstige	-47.912,74
• Satzungsgemäße Leistungen - MENTOR	-8.811,91
• Satzungsgemäße Leistungen - Elternbriefe	-7.736,68

Ein finanziell wichtiger eigener Zweckbereich war weiterhin der kreisweite „Versand von Elternbriefen“.

In 2014 wurde mit dem Aufbau von „MENTOR - Die Leselernhelfer“ für das Kreisgebiet Ostholstein begonnen. Diese Arbeit wurde in den Folgejahren sehr erfolgreich fortgesetzt.

Der in der o.a. Tabelle enthaltene Bereich „Operativ Sonstiges“ stellt sich im Detail wie folgt dar:

• Satzungsgemäße Leistungen - Operativ Sonstiges		47.912,74
• Unterstützung der regionalen Bürgerstiftungen und der Stiftungsfonds	-25.954,55	
• Haus der Stiftungen	-16.890,69	
• Küchengarten Heil- und Giftpflanzen	0,00	
• Küchengarten Hildegard von Bingen	0,00	
• Projekt "EA-Koordination OH"	-1.754,54	
• Projekt "Warnwesten"	-3.312,96	

• Zweckverwirklichung durch Vergabe von Fördermitteln

Es wurden im Berichtsjahr insgesamt 21.600,00 EUR an steuerbegünstigte Körperschaften ausgekehrt.

Die Mittelempfänger und Fördermaßnahmen sind in der **Anlage 4** zu diesem Bericht enthalten.

Dem Bericht beigefügt ist außerdem als **Anlage 4a** eine entsprechende Übersicht mit den bereits im Berichtsjahr erfolgten Zusagen für das Jahr 2022.

• Zweckverwirklichung durch Einsatz von Fördermitteln aus Stiftungsfonds der Stiftung

Für die in der Bürger-Stiftung Ostholstein gebildeten Stiftungsfonds wurden 85.688,69 EUR (Vorjahr 66.357,66 EUR) ausgegeben. Davon betrafen 61.260,52 EUR (Vorjahr 45.263,70 EUR) die eigentliche Zweckverwirklichung durch Fördermaßnahmen und 17.544,89 EUR (Vorjahr 11.560,45 EUR) die eigenen Ausgaben für operative Projekt.

Des Weiteren gab es Ausgaben von 6.883,28 EUR (Vorjahr 9.533,51 EUR). Hierin enthalten sind 5.438,08 EUR (Vorjahr 3.686,68 EUR) für die mit der Vermögensverwaltung zusammenhängenden Ausgaben für die Wohnungsverwaltung (Fonds 17).

Die folgende Übersicht gibt Aufschluss über die Beträge, die aus den einzelnen Stiftungsfonds ausgekehrt wurden.

Nr. 01-	Stiftungsfonds	Einzelübersicht	Verfügbare Mittel für Förder- bzw. operative Zwecke per 31.12.2020 OHNE FREIE RÜCKLAGE	Gesamt- ausgaben 2021	Ausgekehrter Betrag innerhalb der Stiftung	Ausgekehrte Fördermittel	Operative Zweck- verwirklichung	Mittel- v erwendung	Ausgaben der StF in 2021	davon Wohnungs- v erwaltung	Verfügbare Mittel für Förder- bzw. operative Zwecke per 31.12.2021 OHNE FREIE RÜCKLAGE
001	Stiftung Feldsteinkirche Ratekau		1.641,48	1.100,00		1.100,00	0,00	1.100,00	0,00		983,62
002	Stiftung Sport und Jugend in Ostholstein		432,00	0,00	0,00	0,00	0,00	0,00	0,00		619,87
003	Stiftung Natur und Umwelt in Ostholstein		432,00	0,00	0,00	0,00	0,00	0,00	0,00		619,87
006	Stiftung Fehmarn		78,75	0,00	0,00	0,00	0,00	0,00	0,00		173,29
007	Stiftung Heiligenhafen-Großenbrode		70,00	0,00	0,00	0,00	0,00	0,00	0,00		145,15
009	Stiftung Region Oldenburg		122,50	0,00	0,00	0,00	0,00	0,00	0,00		254,62
010	Stiftung Ahrensböök		70,00	0,00	0,00	0,00	0,00	0,00	0,00		145,15
012	Stiftung Region Grömitz		70,00	0,00	0,00	0,00	0,00	0,00	0,00		145,15
013	Stiftung Region Lensahn		70,00	0,00	0,00	0,00	0,00	0,00	0,00		145,15
015	Stiftung Scharbeutz		70,00	0,00	0,00	0,00	0,00	0,00	0,00		145,15
016	Stiftung Timmendorfer Strand		70,00	0,00	0,00	0,00	0,00	0,00	0,00		145,15
017	Bürgerstiftung Bad Schwartau		24.222,49	5.980,43		500,00	42,35	542,35	5.438,08		27.205,17
018	ATSV-Stiftung		2.674,82	3.000,00		3.000,00		3.000,00			2.284,17
019	Hannelore Kuhlmann Stiftung		2.929,62	0,00		0,00		0,00			3.432,19
020	Bürgerstiftung Eutin	ja	7.038,70	17.436,18		1.000,00	15.961,54	16.961,54	474,64		12.769,00
021	Stiftung Kinderherz Timmendorfer Strand		2.617,78	0,00		0,00		0,00			2.865,52
022	Segler-Stiftung Malente		2.343,91	0,00		0,00		0,00			2.494,23
023	Bürgerstiftung Region Neustadt		2.413,07	1.500,00		1.500,00		1.500,00			1.327,94
024	Agnes und Hans Gerhard Ramler Stiftung		6.269,89	1.000,00		0,00	1.000,00	1.000,00			11.529,21
025	My-Stiftung	ja	3.943,23	8.500,00		8.500,00		8.500,00			-2.269,69
026	Geschwister Schütt-Manhagen Stiftung	ja	2.971,99	3.000,00		3.000,00		3.000,00			329,74
027	Bürger-Stiftung Gemeinde Ratekau		3.624,32	742,28		730,00		730,00	12,28		6.230,81
028	Kulturstiftung Timmendorfer Strand		5.684,69	0,00		0,00		0,00			6.989,69
029	Kinder-Stiftung Klüvetasch-Rettin	ja	27.059,82	1.000,00		1.000,00		1.000,00			27.177,59
030	Bernard-Stiftung		7.527,65	0,00		0,00		0,00			8.223,14
031	MGM-Stiftung	ja	38.931,67	37.458,28		36.500,00		36.500,00	958,28		35.827,83
032	MGM-Verbrauchsstiftung		0,00	0,00		0,00		0,00			0,00
033	Familie und Beruf Ostholstein		305,75	0,00		0,00		0,00			337,25
034	H.-O.-Hintz Stiftung		1.728,00	0,00		0,00		0,00			2.160,00
035	Stiftung Lions Club Eutin		329,17	329,17		329,17		329,17			145,15
036	Bürgerstiftung Stockelsdorf	ja	35.692,30	1.142,35		601,35	541,00	1.142,35			41.781,38
037	GRW-Stiftung		1.728,00	0,00		0,00		0,00			2.160,00
038	Schenk-Jauernig- Stiftung	ja	0,00	3.500,00		3.500,00		3.500,00			12.729,52
040	C.K.-Wilck-Stiftung Stockelsdorf		0,00	0,00		0,00		0,00			0,00
			183.163,60	85.688,69	0,00	61.260,52	17.544,89	78.805,41	6.883,28	0,00	209.252,01
						78.805,41	85.688,69				

Insgesamt wurden aus den Fonds 78.805,41 EUR für gemeinnützige Zwecke an steuerbegünstigte oder öffentlich-rechtliche Körperschaften ausgekehrt bzw. wie folgt operativ verwendet:

Stiftungsfonds 01-01 / Stiftung Feldsteinkirche Ratekau

Im Berichtsjahr wurden Mittel im Umfang von 1.100,00 EUR ausgekehrt:

Anlage 4a zum Bericht über die Erfüllung des Stiftungszweckes

Verzeichnis der Fördermaßnahmen				2021		
Nummer	2021	Kunst, Kultur	Denkmalpflege	Mittelpfänger	Zweck	Bemerkung
01-001 _ 001 • 2021	1.100,00	0,00	1.100,00	Ev.-Luth. Kirchengemeinde Ratekau Mandant 0270 (0729)	Instandsetzung des historischen Kirchenfensters der Feldsteinkirche	
	1.100,00	0,00	1.100,00			

Stiftungsfonds 01-02 / Stiftung Sport und Jugend in Ostholstein

Im Berichtsjahr wurden keine Fördermittel ausgekehrt.

Stiftungsfonds 01-03 / Stiftung Natur und Umwelt in Ostholstein

Im Berichtsjahr wurden keine Fördermittel ausgekehrt.

Stiftungsfonds 01-06 / Stiftung Fehmarn

Im Berichtsjahr wurden keine Fördermittel ausgekehrt.

Stiftungsfonds 01-07 / Stiftung Heiligenhafen-Großenbrode

Im Berichtsjahr wurden keine Fördermittel ausgekehrt.

Stiftungsfonds 01-09 / Stiftung Region Oldenburg
Im Berichtsjahr wurden keine Fördermittel ausgekehrt.

Stiftungsfonds 01-10 / Stiftung Ahrensböök
Im Berichtsjahr wurden keine Fördermittel ausgekehrt.

Stiftungsfonds 01-12 / Stiftung Region Grömitz
Im Berichtsjahr wurden keine Fördermittel ausgekehrt.

Stiftungsfonds 01-13 / Stiftung Region Lensahn
Im Berichtsjahr wurden keine Fördermittel ausgekehrt.

Stiftungsfonds 01-15 / Stiftung Scharbeutz
Im Berichtsjahr wurden keine Fördermittel ausgekehrt.

Stiftungsfonds 01-16 / Stiftung Timmendorfer Strand
Im Berichtsjahr wurden keine Fördermittel ausgekehrt.

Stiftungsfonds 01-17 / Bürgerstiftung Bad Schwartau
Im Berichtsjahr wurden Mittel im Umfang von 500,00 EUR ausgekehrt und 42,35 EUR operativ ausgegeben:

Verzeichnis der Fördermaßnahmen											2021		
Nummer	Art	2021	davon OPERATIV	2021 - Plan	Jugend- und Altenhilfe	Bildung und Erziehung	Kunst, Kultur, Denkmalpflege	Heimatkunde und -pflege	Bürgerschaftliches Engagement	Mildtätigkeit	Mittlempfänger	Zweck	Bemerkung
01-017_001 • 2021	F	500,00				500,00					Evangelisch-lutherische Kindertagesstätten in Bad Schwartau gGmbH Mandant_0374	Kia Rensefeld - 50. Jubiläum	
01-017_002 • 2021	O	42,35	42,35						42,35		operative Zweckverwirklichung Klönschnackbank Mandant_0836	Klönschnackbank - Initiative im Zusammenhang mit der Aktion "Hilfe im Advent" der LN	
		0,00	542,35	42,35	0,00	0,00	500,00	0,00	0,00	42,35	0,00		

Stiftungsfonds 01-18 / ATSV-Stiftung
Im Berichtsjahr wurden 3.000,00 Uhr an den ATSV Stockelsdorf e.V. zur Förderung des Sports ausgekehrt.

Stiftungsfonds 01-19 / Hannelore Kuhlmann Stiftung
Im Berichtsjahr wurden keine Fördermittel ausgekehrt.

Stiftungsfonds 01-20 / Bürgerstiftung Eutin
Im Berichtsjahr wurden Mittel im Umfang von 15.961,54 EUR operativ eingesetzt und 1.000,00 EUR als Fördermittel ausgekehrt:

Verzeichnis der (Förder-) Maßnahmen											2021	
Nummer	2021	ART	Jugend- und Altenhilfe	Bildung und Erziehung	Kunst, Kultur, Denkmalpflege	Heimatkunde und -kunde	Mildtätige Zwecke	Bürgerschaftliches Engagement	Sport	Antragsteller / Empfänger	Zweck	Bemerkung
01-020_006 • 2020	15.961,54	O			15.961,54					OPERATIV - BüSt Eutin Mandant 1232 (0768)	Projekt Eutiner Köpfe	Mitfinanzierung durch AktivRegion mit 12.242,55 EUR
01-020_001 • 2021	1.000,00	F			1.000,00					Theater Mischpoke e. V. Mandant 0509	Förderung Weihnachtsmärchen 2021	
01-020_002 • 2021	0,00	O										
01-020_099 • 2021	0,00	O								OPERATIV - BüSt Eutin Mandant 1232 (0768)	Zeitspenderbetreuung	
			0,00	0,00	16.961,54	0,00	0,00	0,00	0,00			
					16.961,54							
					16.961,54							
					1.000,00							
					16.961,54							

Stiftungsfonds 01-21 / Stiftung Kinderherz Timmendorfer Strand
Im Berichtsjahr wurden keine Fördermittel ausgekehrt.

Stiftungsfonds 01-22 / Segler-Stiftung Malente
Im Berichtsjahr wurden keine Fördermittel ausgekehrt.

Stiftungsfonds 01-23 / Bürgerstiftung Region Neustadt
Im Berichtsjahr wurden Mittel im Umfang von 1.500,00 EUR als Fördermittel ausgekehrt:

Verzeichnis der Fördermaßnahmen							2021			
Nummer	2021	ART	Jugendhilfe	Bildung und Erziehung	Sport	Kunst und Kultur	Bürgerschaftliches Engagement	Antragsteller / Empfänger	Zweck	Bemerkung
01-023_001 · 2021	1.500,00	F		1.500,00				Verein zur Förderung der Jacob-Lienau-Schule e.V. Schulstr. 2, 23790 Neustadt i.H. Mandant 0728	Förderung der Anschaffung von 2 Notebooks zur Unterstützung bei den Hausaufgaben bzw. im Distanzunterricht	
	1.500,00		0,00	1.500,00	0,00	0,00	0,00			

Stiftungsfonds 01-24 / Agnes und Hans Gerhard Ramler Stiftung
Im Berichtsjahr wurden Mittel im Umfang von 1.000,00 EUR für ein operatives Vorhaben (zur Förderung der Ausbildung einer Migrantin) eingesetzt.

Stiftungsfonds 01-25 / My-Stiftung
Im Berichtsjahr wurden Fördermittel im Umfang von 8.500,00 EUR ausgekehrt:

Verzeichnis der Fördermaßnahmen							2021		
Nummer	2021	ART	Jugend- und Altenhilfe	Bildung und Erziehung	Denkmalpflege	Mildtätige Zwecke	Antragsteller / Empfänger	Zweck	Bemerkung
01-025_001 · 2021	1.500,00	F		1.500,00			Katholische Pfarrei St. Vicelin Plöner Str. 44, 23701 Eutin Mandant 0556_0979	Förderung der Anschaffung von Sonnenschirmen für den Außenspielbereich der KiTa Spatzennest	
01-025_010 · 2021	7.000,00	F		7.000,00			Sparkassen-Stiftung Ostholstein Mandant 0765	Fördermittel zur Mitfinanzierung des Lernortes Eutin (Küchengarten)	Förderpartnerschaft
	8.500,00		0,00	8.500,00	0,00	0,00			

Stiftungsfonds 01-26 / Geschwister Schütt-Manhagen Stiftung
Im Berichtsjahr wurden Fördermittel im Umfang von 3.000,00 EUR ausgekehrt:

Verzeichnis der Fördermaßnahmen							2021
Nummer	2021	ART	Bildung und Erziehung	Antragsteller / Empfänger	Zweck	Bemerkung	
01-026_010 · 2021	3.000,00	F	3.000,00	Sparkassen-Stiftung Ostholstein Mandant 0765	Fördermittel zur Mitfinanzierung des Lernortes Eutin (Küchengarten)	Förderpartnerschaft	

Stiftungsfonds 01-27 / Bürger-Stiftung Gemeinde Ratekau
Im Berichtsjahr wurden Fördermittel im Umfang von 730,00 EUR ausgekehrt:

Verzeichnis der Fördermaßnahmen							2021		
Nummer	2021	ART	Jugend- und Altenhilfe	Bildung und Erziehung	Heimspflege und Heimatkunde	Bürgerschaftliches Engagement	Antragsteller / Empfänger	Zweck	Bemerkung
01-027_001 · 2021	730,00	F		730,00			Ev. Luth. Kirchengemeinde Ratekau Hauptstr. 10, 23626 Ratekau Mandant 0270_0729	Förderung der Anschaffung einer Bücherbank KiTa Sonnenstrahl in Ratekau	
	730,00		0,00	730,00	0,00	0,00			

Stiftungsfonds 01-28 / Kulturstiftung Timmendorfer Strand
Im Berichtsjahr wurden keine Fördermittel ausgekehrt.

Stiftungsfonds 01-29 / Kinder-Stiftung Klüvetasch-Rettin
Im Berichtsjahr wurden Fördermittel im Umfang von 1.000,00 EUR ausgekehrt:

Verzeichnis der Fördermaßnahmen

2021

Nummer	2021	ART	Jugend- und Altenhilfe	Bildung und Erziehung	Denkmalpflege	Mildtätige Zwecke	Antragsteller / Empfänger	Zweck	Bemerkung
01-029 _ 001 · 2021	1.000,00	F	1.000,00				Deutscher Kinderschutzbund OV Heiligenhafen Friedrich-Ebert-Str. 31, Heiligenhafen Mandant 0351_0742	Förderung Ausstattungsgegenstände für den Anhänger "Spielplatz to Go"	
	1.000,00		1.000,00	0,00	0,00	0,00			

Operativ
Fördernd

Stiftungsfonds 01-30 / Bernard-Stiftung

Im Berichtsjahr wurden keine Fördermittel ausgekehrt.

Stiftungsfonds 01-31 / MGM-Stiftung

Im Berichtsjahr wurden Fördermittel im Umfang von 36.500,00 EUR ausgekehrt:

Verzeichnis der Fördermaßnahmen

2021

Nummer	2021	ART	Bildung und Erziehung	Sport	Jugendhilfe	Mildtätige Zwecke	Antragsteller / Empfänger	Zweck	Bemerkung
01-031 _ 001 · 2021	700,00	F			700,00		SOS-Kinderdorf e.V. Renatastraße 77, 80639 München Mandant 1258_0696	Sonderzuwendung anlässlich der Corona-Pandemie und damit verbundener Mehrausgaben im SOS-Kinderdorf S.H. (Lüjtenburg)	
01-031 _ 002 · 2021	700,00	F				700,00	McDonald's Kinderhilfe Stiftung w.g. Ronald Mc Donald Haus in Lübeck Mandant 1222_0708	Sonderzuwendung anlässlich der Corona-Pandemie und damit verbundener Mehrausgaben	
01-031 _ 003 · 2021	700,00	F				700,00	Lübeck-Hilfe für krebskranke Kinder e.V. Mandant 1219_0710	Sonderzuwendung anlässlich der Corona-Pandemie und damit verbundener Mehrausgaben	
01-031 _ 004 · 2021	700,00	F				700,00	SOS-Kinderdorf e.V. Renatastraße 77, 80639 München Mandant 1257_0711	Sonderzuwendung anlässlich der Corona-Pandemie und damit verbundener Mehrausgaben für das SOS-Kinderdorf Harksheide (in Norderstedt)	
01-031 _ 005 · 2021	300,00	F				300,00	McDonald's Kinderhilfe Stiftung w.g. Hamburg Eppendorf Mandant 1221_0712	Sonderzuwendung anlässlich der Corona-Pandemie und damit verbundener Mehrausgaben	
01-031 _ 006 · 2021	300,00	F			300,00		McDonald's Kinderhilfe Stiftung w.g. Ronald Mc Donald Haus in Kiel Mandant 1224_0713	Sonderzuwendung anlässlich der Corona-Pandemie und damit verbundener Mehrausgaben	
01-031 _ 007 · 2021	250,00	F				250,00	Die Muschel e.V. - Bad Segeberg Mandant 1183_0724	Sonderzuwendung anlässlich der Corona-Pandemie und damit verbundener Mehrausgaben	
01-031 _ 008 · 2021	700,00	F				700,00	Elterninitiative krebskranker Kinder Oldenburg e.V. Mandant 1185_0730	Sonderzuwendung anlässlich der Corona-Pandemie und damit verbundener Mehrausgaben	
01-031 _ 009 · 2021	700,00	F				700,00	Fördergemeinschaft Kinderkrebs-Zentrum Hamburg e.V. Mandant 00899_0731	Sonderzuwendung anlässlich der Corona-Pandemie und damit verbundener Mehrausgaben	
01-031 _ 010 · 2021	300,00	F				300,00	McDonald's Kinderhilfe Stiftung w.g. Ronald Mc Donald Haus Hamburg Altona Mandant 1220_0732	Sonderzuwendung anlässlich der Corona-Pandemie und damit verbundener Mehrausgaben	
01-031 _ 011 · 2021	125,00	F		125,00			Turn- und Sportverein (TSV) Ostseeheilbad Grömitz von 1908 e.V. Mandant 0170_0740	Sonderzuwendung anlässlich der Corona-Pandemie und damit verbundener Mehrausgaben z.G. der Handballjugend	
01-031 _ 012 · 2021	125,00	F			125,00		Gemeinde Grömitz Mandant 0055_0741	Sonderzuwendung anlässlich der Corona-Pandemie und damit verbundener Mehrausgaben z.G. der Jugendfeuerwehr	
01-031 _ 013 · 2021	400,00	F				400,00	McDonald's Kinderhilfe Stiftung w.g. Ronald Mc Donald Haus in Oldenburg Mandant 1233_0733	Sonderzuwendung anlässlich der Corona-Pandemie und damit verbundener Mehrausgaben	
01-031 _ 014 · 2021	1.000,00	F			1.000,00		SOS-Kinderdorf e.V. Renatastraße 77, 80639 München Mandant 1257_0711	Förderung von Ferienfreizeiten im Jahr 2021 für das SOS-Kinderdorf Harksheide (in Norderstedt)	
01-031 _ 015 · 2021	1.000,00	F			1.000,00		SOS-Kinderdorf e.V. Renatastraße 77, 80639 München Mandant 1258_0696	Förderung von Ferienfreizeiten sowie des Sommerfestes im Jahr 2021 für das SOS-Kinderdorf Schleswig-Holstein (in Lüjtenburg)	
01-031 _ 016 · 2021	1.000,00	F				1.000,00	McDonald's Kinderhilfe Stiftung w.g. Ronald Mc Donald Haus in Lübeck Mandant 1222_0708	Förderung von Aktivitäten sowie eines Sommerfestes im Jahr 2021	
01-031 _ 017 · 2021	500,00	F				500,00	McDonald's Kinderhilfe Stiftung w.g. Ronald Mc Donald Haus in Kiel Mandant 1224_0713	Förderung von Aktivitäten sowie eines Sommerfestes im Jahr 2021	
01-031 _ 018 · 2021	500,00	F				500,00	McDonald's Kinderhilfe Stiftung w.g. Ronald Mc Donald Haus in Oldenburg Mandant 1233_0733	Förderung von Aktivitäten sowie eines Sommerfestes im Jahr 2021	
01-031 _ 019 · 2021	5.000,00	F				5.000,00	Aktionsbündnis Katastrophenhilfe VWZ: ZDF Hochwasser Deutschland Mandant 1337	Hochwasserhilfe	
01-031 _ 020 · 2021	5.000,00	F				5.000,00	Aktion Deutschland Hilft VWZ: ARD Hochwasser Deutschland Mandant 1337	Hochwasserhilfe	

Nummer	2021	ART	Bildung und Erziehung	Sport	Jugendhilfe	Mildtätige Zwecke	Antragsteller / Empfänger	Zweck	Bemerkung
01-031 _ 021 · 2021	700,00	F			700,00		SOS-Kinderdorf e.V. Renatastraße 77, 80639 München Mandant 1258_0696	Sonderzuwendung anlässlich der Corona-Pandemie und damit verbundener Mehrausgaben im SOS-Kinderdorf S.H. (Lüjeburg)	
01-031 _ 022 · 2021	700,00	F				700,00	McDonald's Kinderhilfe Stiftung w.g. Ronald Mc Donald Haus in Lübeck Mandant 1222_0708	Sonderzuwendung anlässlich der Corona-Pandemie und damit verbundener Mehrausgaben	
01-031 _ 023 · 2021	700,00	F				700,00	Lübeck-Hilfe für krebskranke Kinder e.V. Mandant 1219_0710	Sonderzuwendung anlässlich der Corona-Pandemie und damit verbundener Mehrausgaben	
01-031 _ 024 · 2021	700,00	F				700,00	SOS-Kinderdorf e.V. Renatastraße 77, 80639 München Mandant 1257_0711	Sonderzuwendung anlässlich der Corona-Pandemie und damit verbundener Mehrausgaben für das SOS- Kinderdorf Harksheide (in Norderstedt)	
01-031 _ 025 · 2021	300,00	F				300,00	McDonald's Kinderhilfe Stiftung w.g. Hamburg Eppendorf Mandant 1221_0712	Sonderzuwendung anlässlich der Corona-Pandemie und damit verbundener Mehrausgaben	
01-031 _ 026 · 2021	300,00	F			300,00		McDonald's Kinderhilfe Stiftung w.g. Ronald Mc Donald Haus in Kiel Mandant 1224_0713	Sonderzuwendung anlässlich der Corona-Pandemie und damit verbundener Mehrausgaben	
01-031 _ 027 · 2021	250,00	F				250,00	Die Muschel e.V. - Bad Segeberg Mandant 1183_0724	Sonderzuwendung anlässlich der Corona-Pandemie und damit verbundener Mehrausgaben	
01-031 _ 028 · 2021	700,00	F				700,00	Elterninitiative krebskranker Kinder Oldenburg e.V. Mandant 1185_0730	Sonderzuwendung anlässlich der Corona-Pandemie und damit verbundener Mehrausgaben	
01-031 _ 029 · 2021	700,00	F				700,00	Fördergemeinschaft Kinderkrebs-Zentrum Hamburg e.V. Mandant 00699_0731	Sonderzuwendung anlässlich der Corona-Pandemie und damit verbundener Mehrausgaben	
01-031 _ 030 · 2021	300,00	F				300,00	McDonald's Kinderhilfe Stiftung w.g. Ronald Mc Donald Haus Hamburg Altona Mandant 1220_0732	Sonderzuwendung anlässlich der Corona-Pandemie und damit verbundener Mehrausgaben	
01-031 _ 031 · 2021	125,00	F		125,00			Turn- und Sportverein (TSV) Ostseeheilbad Grömitz von 1908 e.V. Mandant 0170_0740	Sonderzuwendung anlässlich der Corona- Pandemie und damit verbundener Mehrausgaben z.G. der Handballjugend	
01-031 _ 032 · 2021	125,00	F			125,00		Gemeinde Grömitz Mandant 0855_0741	Sonderzuwendung anlässlich der Corona- Pandemie und damit verbundener Mehrausgaben z.G. der Jugendfeuerwehr	
01-031 _ 033 · 2021	400,00	F				400,00	McDonald's Kinderhilfe Stiftung w.g. Ronald Mc Donald Haus in Oldenburg in Oldenburg Mandant 1233_0733	Sonderzuwendung anlässlich der Corona-Pandemie und damit verbundener Mehrausgaben	
01-031 _ 034 · 2021	500,00	F				500,00	SOS-Kinderdorf e.V. Renatastraße 77, 80639 München Mandant 1257_0711	Sonderzuwendung für das Ferienprogramm für das SOS- Kinderdorf Harksheide (in Norderstedt)	
01-031 _ 035 · 2021	1.300,00	F			1.300,00		SOS-Kinderdorf e.V. Renatastraße 77, 80639 München Mandant 1257_0711	Förderung der Advents- und Weihnachtsaktivitäten 2021 im SOS-Kinderdorf S.H. (Lüjeburg)	
01-031 _ 036 · 2021	1.300,00	F			1.300,00		SOS-Kinderdorf e.V. Renatastraße 77, 80639 München Mandant 1258_0696	Förderung der Advents- und Weihnachtsaktivitäten 2021 im SOS-Kinderdorf Norderstedt	
01-031 _ 037 · 2021	1.300,00	F			1.300,00		McDonald's Kinderhilfe Stiftung w.g. Ronald Mc Donald Haus in Lübeck Mandant 1222_0708	Förderung der Advents- und Weihnachtsaktivitäten 2021	
01-031 _ 038 · 2021	2.000,00	F				2.000,00	Lübeck-Hilfe für krebskranke Kinder e.V. Mandant 1219_0710	Förderung der Advents- und Weihnachtsaktivitäten 2021	
01-031 _ 039 · 2021	700,00	F			700,00		McDonald's Kinderhilfe Stiftung w.g. Ronald Mc Donald Haus in Kiel Mandant 1224_0713	Förderung der Advents- und Weihnachtsaktivitäten 2021	
01-031 _ 040 · 2021	450,00	F				450,00	McDonald's Kinderhilfe Stiftung w.g. Hamburg Eppendorf Mandant 1221_0712	Förderung der Advents- und Weihnachtsaktivitäten 2021	
01-031 _ 041 · 2021	450,00	F				450,00	McDonald's Kinderhilfe Stiftung w.g. Ronald Mc Donald Haus Hamburg Altona Mandant 1220_0732	Förderung der Advents- und Weihnachtsaktivitäten 2021	
01-031 _ 042 · 2021	450,00	F				450,00	Fördergemeinschaft Kinderkrebs-Zentrum Hamburg e.V. Mandant 0999_0731	Förderung der Advents- und Weihnachtsaktivitäten 2021	
01-031 _ 043 · 2021	300,00	F				300,00	Elterninitiative krebskranker Kinder Oldenburg e.V. Mandant 1185_0730	Förderung der Advents- und Weihnachtsaktivitäten 2021	
01-031 _ 044 · 2021	600,00	F				600,00	McDonald's Kinderhilfe Stiftung w.g. Ronald Mc Donald Haus in Oldenburg in Oldenburg Mandant 1233_0733	Förderung der Advents- und Weihnachtsaktivitäten 2021	
01-031 _ 045 · 2021	500,00	F				500,00	Die Muschel e.V. - Bad Segeberg Mandant 1183_0724	Förderung der Advents- und Weihnachtsaktivitäten 2021	
01-031 _ 046 · 2021	325,00	F		325,00			Turn- und Sportverein (TSV) Ostseeheilbad Grömitz von 1908 e.V. Mandant 0170_0740	Förderung der Jugendarbeit in der Handballjugend	
01-031 _ 047 · 2021	325,00	F			325,00		Gemeinde Grömitz Mandant 0855_0741	Förderung der Jugendarbeit in der Jugendfeuerwehr Grömitz	
	36.500,00		0,00	575,00	9.175,00	26.750,00			

Operativ
Fördernd

Stiftungsfonds 01-32 / MGM-Stiftung
Im Berichtsjahr wurden keine Fördermittel ausgekehrt.

Stiftungsfonds 01-33 / Familie und Beruf Ostholstein
Im Berichtsjahr wurden keine Fördermittel ausgekehrt.

Stiftungsfonds 01-34 / H.-O.-Hintz Stiftung
Im Berichtsjahr wurden keine Fördermittel ausgekehrt.

Stiftungsfonds 01-35 / Stiftung Lions Club Eutin
Im Berichtsjahr wurden Fördermittel im Umfang von 329,17 EUR an den „Förderverein Lions Club Eutin e.V.“ ausgekehrt.

Stiftungsfonds 01-36 / Bürgerstiftung Stockelsdorf
Im Berichtsjahr wurden 541,00 EUR für Maßnahmen in der operativen Zweckverwirklichung eingesetzt. Davon entfielen 280,00 EUR auf die Fahrradgruppe für Senioren und 261,00 EUR auf den Literaturkreis. Außerdem wurden 601,35 EUR als Fördermittel ausgekehrt.

Ferner abgebildet ist mit 14.438,35 EUR das gemeinsam mit der Dachstiftung operativ umgesetzte „Corona-Projekt“ (Hilfsfonds für Stockelsdorfer Einwohner).

Verzeichnis der Fördermaßnahmen 2021

Nummer	2021	ART	Jugendhilfe	Altenhilfe	Bildung	Sport	Kunst und Kultur	Bürgerschaftliches Engagement	Sonstiges	Antragsteller / Empfänger	Zweck	Bezahlung durch Dachstiftung (aus Spenden)	Bemerkung
01-036 _ 998 · 2021	280,00	O		230,00						OPERATIV	Fahradgruppe für Senioren 2021		
				50,00						OPERATIV	Fahradgruppe für Senioren 2021		
01-036 _ 997 · 2021	261,00	O		115,00						OPERATIV	Literaturkreis für Senioren 2021		
				96,00						OPERATIV	Literaturkreis für Senioren 2021		
				50,00						OPERATIV	Literaturkreis für Senioren 2021		
01-036 _ 001 · 2020	14.438,35	O	14.438,35							OPERATIV ST 01 i.V. mit StF 01-36 1158 (0804)	Hilfsfonds für Stockelsdorfer Einwohner	14.438,35	
01-036 _ 001 · 2021	601,35				601,35					Schulverein der Gerhart-Hauptmann-Schule e.V. (in Stockelsdorf) Mandant 9624	Förderung der Anschaffung von Spielmaterialien für den Pausenhof (auf Basis der Aktivität der Fahrradgruppe der BuSt Stockelsdorf)		
	15.580,70		14.438,35	541,00	601,35	0,00	0,00	0,00	0,00			14.438,35	

601,35 Fördernd
1.142,35 Operativ
14.438,35 Operativ
Aufwand - Fördernd

Stiftungsfonds
Dachstiftung
WAHR

Stiftungsfonds 01-37 / GRW-Stiftung
Im Berichtsjahr wurden keine Fördermittel ausgekehrt.

Stiftungsfonds 01-38 / Schenk-Jauernig- Stiftung
Im Berichtsjahr wurden Fördermittel im Umfang von 3.500,00 EUR ausgekehrt:

Verzeichnis der Fördermaßnahmen 2021

Nummer	2021	ART	Jugend- und Altenhilfe	Bildung und Erziehung	Milchtätige Zwecke	Antragsteller / Empfänger	Zweck	Bemerkung
01-038 _ 001 · 2021	1.000,00	F		1.000,00		Ev.-luth. Kirchengemeinde Grube Bei der Kirche 8, 23749 Grube Mandant 0881	Förderung der Anschaffung von Material für die neu gegründete Naturgruppe sowie Arbeiten im Außengelände der KiTa "Gruber Arche"	
01-038 _ 002 · 2021	1.000,00	F	1.000,00			Förderverein Pfandfinderarbeit e.V. Bei der Kirche 6, 23749 Grube Mandant 0981_0788	Förderung der Anschaffung eines Mulchers und einer Umkehrfräse für das Erlebnisgelände	
01-038 _ 003 · 2021	500,00	F	500,00			Deutscher Kinderschutzbund OV Heiligenhafen Friedrich-Ebert-Str. 31, Heiligenhafen Mandant 0351_0742	Förderung Ausstattungsgegenstände für den Anhänger "Spielplatz to Go"	
01-038 _ 004 · 2021	1.000,00	F	1.000,00			Ev.-luth. Kirchengemeinde Grube Bei der Kirche 8, 23749 Grube Mandant 0881	Unterstützung der Durchführung der Treffen des Seniorenkreises im Jahr 2022 z. B. für Veranstaltungen, Kauf von Spielen oder Bastelmaterial	
	3.500,00		2.500,00	1.000,00	0,00			

8. Öffentlichkeitsarbeit

Die Öffentlichkeitsarbeit erfolgte im Berichtsjahr über die lokale Presse, über die eigene Internetpräsenz (www.buerger-stiftung-ostholstein.de) und mit einem eigenen Informations-Flyer. Auch bei den regionalen Bürgerstiftungen in Bad Schwartau, Eutin, Neustadt, Ratekau und Stockelsdorf wurden Broschüren bzw. Flyer eingesetzt.

9. Sonstiges

Die Bürger-Stiftung Ostholstein ist Mitglied im Bundesverband Deutscher Stiftungen. Sie hat für sich die Anwendung der vom Bundesverband empfohlenen „Grundsätze Guter Stiftungspraxis“ beschlossen. Das Bündnis Bürgerstiftungen im Bundesverband hat der Bürger-Stiftung Ostholstein das Gütesiegel des Arbeitskreises (mit Gültigkeit bis zum 31.12.2023) verliehen.

Insbesondere im Bereich der Internetanwendung kooperiert die Bürger-Stiftung Ostholstein eng mit der Bürger-Stiftung Stormarn. Die Bürger-Stiftung Stormarn ist in diesem Zusammenhang der juristische Vertragspartner für die bestehende Anwendung, die dabei entstehenden Kosten werden von beiden Stiftungen gemeinsam getragen.

Mit der Stiftungen der Sparkasse Holstein gGmbH wurde ein Kooperationsvertrag abgeschlossen. Inhalt der Vereinbarung ist insbesondere der Betrieb eines Stiftungsbüros sowie die Wahrnehmung von Back-Office-Aufgaben.

Eutin, 31.05.2022

Brigitte Rahlf-
Behrmann
Vorsitzende

Joachim Wallmeroth
Stv. Vorsitzender

Petra Muchow
Mitglied

Dr. Tim-Hendric
Hümme
Mitglied

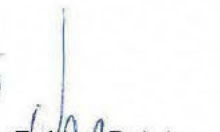
Reimer Rohde
Mitglied

Anlage 1

Einnahmen-/Ausgabenrechnung 2021

Bürger-Stiftung Ostholstein

Anlage 1 zum Bericht über die Erfüllung des Stiftungszweckes

Einnahmen-Ausgaben-Rechnung

2021

2020

Inhalt	Betrag in EUR			
Einnahmen aus laufender Tätigkeit		220.577,38		312.096,25
• Erträge aus dem Kapitalstock	35.823,50			35.823,50
• Erträge aus der laufenden Liquiditätsvorhaltung (abzüglich Rundungsdifferenz StF)	2.247,06			2.598,47
• Erträge aus gebildeten Stiftungsfonds	64.051,48			65.388,02
• Einnahmen für operative Projekte (Rückzahlung Fördermittel)	-1.275,82			0,00
• Allgemeine Spenden	50.280,00			50.243,13
• Zweckgebundene Spenden	12.090,00			95.714,11
• Spenden Stiftungsfondszwecke	57.361,16			61.994,02
• Sonstige Einnahmen Stiftungsfondszwecke	0,00			335,00
• Sponsoring Stiftungsfondszwecke	0,00			0,00
J. Ausgaben aus laufender Tätigkeit		198.656,98		296.446,81
• Satzungsgemäße Leistungen - Förderungen	21.600,00			29.100,00
<i>davon für Tafeln in Ostholstein (Mildtätigkeit)</i>	7.000,00			14.000,00
• Satzungsgemäße Leistungen - BüSt Stockelsdorf	14.438,35			40.696,09
• Satzungsgemäße Leistungen - Operativ Sonstiges	47.912,74			110.173,68
• Satzungsgemäße Leistungen - MENTOR	8.811,91			34.943,72
• Satzungsgemäße Leistungen - Elternbriefe	7.736,68	78.899,68		9.113,14
• Satzungsgemäße Leistungen - Stiftungsfonds	78.805,41			56.824,15
• Personalaufwand	0,00			0,00
• Sachaufwand (Verwaltungskosten / Gebühren / GF)	6.575,63			2.476,24
• Sachaufwand (Öffentlichkeitsarbeit / Internet)	3.969,41			593,22
• Ausgaben der Stiftungsfonds	6.883,28			9.533,51
• Sonstige Ausgaben	1.923,57			2.993,06
= Einnahmen-/Ausgabenüberschuss aus laufender Tätigkeit		21.920,40		15.649,44
Einnahmen aus Abgängen von Gegenständen (AV)		0,00		0,00
J. Ausgaben für Investitionen (in das Sachanlagevermögen)		0,00		0,00
J. Ausgaben für Investitionen (in das SachanlageV der StF)		0,00		0,00
= Einnahmen-/Ausgabenüberschuss aus der Investitionstätigkeit		0,00		0,00
= Finanzierungsfreisetzung / Finanzierungsbedarf			21.920,40	15.649,44
Einnahmen im Finanzbereich (incl. Kursgewinne/-verluste)		788.229,29		288.038,39
• Einnahmen aus Finanztransaktionen	0,00			0,00
• Zustiftungen zum Kapitalstock der "Dach-"Stiftung	100,00			10.100,00
• Zustiftungen in Stiftungsfonds	788.129,29			277.938,39
J. Ausgaben im Finanzbereich (incl. Kursgewinne/-verluste)		0,00		0,00
• Ausgaben im Finanzbereich der "Dach-"Stiftung		0,00		0,00
• Ausgaben im Finanzbereich der Stiftungsfonds		0,00		0,00
= Einnahmen-/Ausgabenüberschuss aus dem Finanzierungsbereich		788.229,29		288.038,39
= Erhöhung/Verminderung des Bestandes an Geldmitteln			810.149,69	303.687,83
Bestand der Geldmittel am Anfang der Periode		3.347.058,33		3.043.370,50
• Depotkonto / Sparkassenbriefe (Kapitalstock)	1.082.000,00			1.082.000,00
• Geldmarktkonto (Kapitalstock)	68,62			0,00
• Girokonto (Kapitalstock)	10.450,00			418,62
• Depotkonto (Liquidität)	186.914,71			212.672,00
• Geldmarktkonto (Liquiditätsanteil)	62.099,14			62.411,99
• Girokonto (Liquiditätsanteil)	24.644,63			44.284,43
• Konten/Depots für Stiftungsfonds	1.980.881,23			1.641.583,46
= Bestand der Geldmittel am Ende der Periode			4.157.208,02	3.347.058,33

Bürger-Stiftung Ostholstein

Anlage 1 zum Bericht über die Erfüllung des Stiftungszweckes

Einnahmen-Ausgaben-Rechnung

2021

2020

Inhalt	Betrag in EUR			
= Bestand der Geldmittel am Ende der Periode			4.157.208,02	3.347.058,33
• davon Anlagevermögen (Kapitalstock)	3.619.268,83		4.157.208,02	2.831.039,54
▪ Direktanlagen / Beteiligung / Vermögensverw.	1.092.000,00			1.082.000,00
▪ Geldmarktkonto (Kapitalstockanteil)	68,62			68,62
▪ Girokonto (Kapitalstockanteil)	550,00			10.450,00
▪ Anlagen für Stiftungsfonds	2.526.650,21			1.738.520,92
• davon Umlaufvermögen	537.939,19			516.018,79
▪ Direktanlagen / Fonds / Vermögensverwaltung	226.914,71			186.914,71
▪ Geldmarktkonto	23.808,82			62.099,14
▪ Girokonto (Liquiditätsanteil)	9.131,40			24.644,63
▪ Konten/Depots für Stiftungsfonds	278.084,26			242.360,31
<u>Nachrichtlich:</u>				
Offene Förderungen	13.100,00			10.600,00
• Zusagen für das Wirtschaftsjahr (nicht abgeschlossen)	0,00			0,00
• Beschlossen/zugesagt für Folgejahr/e	13.100,00			10.600,00
Stiftungskapital	4.268.932,60			3.480.703,31
• Grundstockvermögen	100.000,00			100.000,00
• Zustiftungen für die "Dachstiftung"	987.618,62			987.518,62
• Zuführungen aus Ergebnis-/Gewinnrücklagen (DachSt)	5.000,00			5.000,00
• Ergebnisse aus Vermögensumschichtungen (DachSt)	0,00			0,00
Stiftungskapital der Dachstiftung	1.092.618,62			1.092.518,62
• Änderung in Stiftungsfonds - Finanzvermögen	2.526.650,21			1.738.520,92
- Sachvermögen	649.663,77			649.663,77
- Gesamtvermögen	3.176.313,98			2.388.184,69
• Ergebnisse aus Vermögensumschichtungen (StFonds)	0,00			0,00
Stiftungskapital in den Stiftungsfonds	3.176.313,98			2.388.184,69

Anlage 2

Vermögensrechnung 2021

Bürger-Stiftung Ostholstein

Anlage 2 zum Bericht über die Erfüllung des Stiftungszweckes

Vermögensrechnung

2021

	Inhalt	Wertansatz am 01.01.2021	Veränderung	Wertansatz am 31.12.2021	Hinweis
1	Sachanlagen / Anlagevermögen				
101	Investitionen	145,84	-72,90	72,94	
	2019	0,00	0,00	0,00	
103	Musikinstrumente	145,84	-72,90	72,94	Neubewertung ohne Geldfluss
	01-000-001/2013				
1.1	Sachanlagen / Anlagevermögen (Stiftungsfonds)				
		358,00	-119,00	239,00	
1.1-017	Sachvermögen Stiftungsfonds 017	357,00	-119,00		Wertminderung, Abgang
			0,00	238,00	Zugang
1.1-027	Sachvermögen Stiftungsfonds 027	1,00	0,00		Wertminderung, Abgang
			0,00	1,00	Zugang

Bürger-Stiftung Ostholstein

Anlage 2 zum Bericht über die Erfüllung des Stiftungszweckes

Vermögensrechnung

2021

	Inhalt	Wertansatz am		Veränderung	Wertansatz am		Hinweis	Marktwert		Saldo
		01.01.2021	31.12.2021		01.01.2021	31.12.2021		31.12.2021	31.12.2021	
2	Finanzanlagen / Anlagevermögen (Kapitalstock)									
		Zinsertrag im Wirtschaftsjahr								
201	Genussschein SK Holstein DE000A0YKPA5	700.609.050	5,75%	100.000,00	1.092.518,62	100.000,00		1.092.600,73	-17,89	
202	Genussschein SK Holstein DE000A0YKPCI	700.609.050	5,50%	0,00	100.000,00	0,00		100.000,00	0,00	
203	Genussschein SK Holstein DE000A0RE0Y0	700.609.050	4,58%	0,00	100.000,00	0,00		100.000,00	0,00	
204	Genussschein SK Holstein DE000A0YKPF4	700.609.050	4,72%	0,00	100.000,00	0,00		100.000,00	0,00	
205	Genussschein SK Holstein DE000A1H5B5	700.609.050	4,40%	0,00	100.000,00	0,00		100.000,00	0,00	
206	Sparkassenbrief SK Holstein Nr. 02/2012		2,53%	0,00	100.000,00	0,00		100.000,00	0,00	
207	Sparkassenbrief SK Holstein Nr. 02/2013		2,30%	0,00	100.000,00	0,00		100.000,00	0,00	
208	Sparkassenbrief SK Holstein Nr. 02/2014		2,71%	0,00	100.000,00	0,00		100.000,00	0,00	
209	Sparkassenbrief SK Holstein Nr. 02/2015		1,152%	0,00	100.000,00	0,00		100.000,00	0,00	
210	Sparkassenbrief SK Holstein Nr. 02/2016		1,315%	0,00	100.000,00	0,00		100.000,00	0,00	
211	Sparkassenbrief SK Holstein Nr. 02/2017		1,203%	0,00	25.000,00	0,00		25.000,00	0,00	
212	Sparkassenbrief SK Holstein Nr. 02/2018		1,474%	0,00	25.000,00	0,00		25.000,00	0,00	
213	Sparkassenbrief SK Holstein Nr. 02/2019		0,789%	0,00	25.000,00	0,00		25.000,00	0,00	
214	BAYERISCHE LANDESBANK NACHRANG IHS V.21(31)		1,820%	10.000,00	0,00	10.000,00		9.875,00	-125,00	
221	Geldmarktkonto SK Holstein	134.958.396		0,00	68,62	0,00		68,62		
222	Vermögensverwaltung			0,00	2.000,00	0,00		2.107,11	107,11	
231	Beteiligung an der Familie und Beruf GmbH			0,00	5.000,00	0,00		5.000,00		
210	Girokonto SK Holstein			-9.900,00	10.450,00			550,00		
		35.823,50								

Bürger-Stiftung Ostholstein

Anlage 2 zum Bericht über die Erfüllung des Stiftungszweckes

Vermögensrechnung

2021

Inhalt		Ertrag im Wirtschaftsjahr		Wertansatz am 01.01.2021	Veränderung	Wertansatz am 31.12.2021	Hinweis	Marktwert	Saldo
Nr.	001 bis 040								
2.1 Finanzanlagen / Anlagevermögen (Stiftungsfonds)									
Stiftungsfonds				1.738.520,92	788.129,29	2.526.650,21		2.611.022,04	84.371,83
darunter Anlage auf Konten, Sparkassenbriefen und Unternehmensanteilen				1.738.520,92	788.129,29	2.526.650,21			
Giro- und Geldmarktkonten				429.945,90	411.564,42	429.945,90		429.945,90	
Sparkassenbrief - 5 Jahre - 2015				0,00	-20.000,00	0,00		0,00	
Mitgliedschafts-Zertifikat VR Bank OH Nord-Plön eG				750,00	0,00	750,00		750,00	
darunter Wertpapiere				Buchwert	Kurs	Stück			
DEKA-STIFTUNGEN BALANCE INHABER-ANTEILE CF	DE0005896864	1.424	58,34	80.854,81	0,00	80.854,81		83.076,16	2.221,35
UNIIMMO: DEUTSCHLAND INH.-ANTEILE	DE0009805507	1.704	93,78	158.846,88	158.846,88	158.846,88		159.801,12	954,24
UNIIMMO: EUROPA INHABER-ANTEILE	DE0009805515	606	53,94	32.851,26	32.851,26	32.851,26		32.687,64	-163,62
PRIVATFONDS: KONTROLLIERT INHABER-ANTEILE	DE000A0RPAM5	193	138,99	25.962,36	25.962,36	25.962,36		26.825,07	862,71
UNIIMMO:WOHNEN ZBI INHABER-ANTEILE	DE000A2DMV51	212	53,07	11.219,04	11.219,04	11.219,04		11.250,84	31,80
BAYERISCHE LANDESBANK INH.-SCHV. V.17(22/32)	DE000BL42U8		99,90	52.000,00	0,00	52.000,00		51.948,00	-52,00
BAYERISCHE LANDESBANK INH.-SCHV. V.17(25/30)	DE000BLB4XL2		101,25	43.000,00	0,00	43.000,00		43.537,50	537,50
BAYERISCHE LANDESBANK NACHRANG IHS V.18(28)	DE000BLB6TV4		100,00	84.000,00	0,00	84.000,00		84.000,00	0,00
BAYERISCHE LANDESBANK NACHRANG IHS V.20(30)	DE000BLB8295		102,00	261.926,23	0,00	261.926,23		267.164,75	5.238,52
BAYERISCHE LANDESBANK NACHRANG IHS V.21(31)	DE000BLB9PA0		98,75	95.000,00	95.000,00	95.000,00		93.812,50	-1.187,50
DEKABANK DT.GIROZENTRALE NACHR.MTN-IHS V.15(25)	DE000DKOD859		109,77	100.000,00	0,00	100.000,00		109.770,00	9.770,00

Bürger-Stiftung Ostholstein

Anlage 2 zum Bericht über die Erfüllung des Stiftungszweckes

Vermögensrechnung

2021

Inhalt	Wertansatz am 01.01.2021	Veränderung	Wertansatz am 31.12.2021	Hinweis	
LB-HESSEN-THÜRINGEN GZ NACHR.INH.-SCHV.EM. 13(23)	103,50	0,00	33.000,00	34.155,00	1.155,00
LB-HESSEN-THÜRINGEN GZ NACHR.INH.-SCHV.EM. 14(24)	101,65	0,00	62.000,00	63.021,14	1.021,14
NORDEUTSCHE LANDESBANK -GZ- FLR-IHS KOMBIALN.03/17 V17(27)	100,62	0,00	10.000,00	10.062,00	62,00
NORDEUTSCHE LANDESBANK -GZ- NACHR.INH.-SCHV.51253 V.15(25)	105,70	0,00	90.000,00	95.130,00	5.130,00
NORDEUTSCHE LANDESBANK -GZ- NACHR.-MTN-IHS V.13(23)	105,11	0,00	83.000,00	87.241,30	4.241,30
NORDEUTSCHE LANDESBANK -GZ- FLR-INH.-SCHV.SER.1931V.15(30)	100,43	0,00	23.000,00	23.098,90	98,90
NORDEUTSCHE LANDESBANK -GZ- FLR-IHS SER.:1936 GELDMV.15(23)	100,61	0,00	24.000,00	24.146,40	146,40
NORDEUTSCHE LANDESBANK -GZ- NACHR.INH.-SCHV.52045 V.16(26)	105,50	0,00	54.000,00	56.970,00	2.970,00
PRIVATFONDS: KONSEQUENT PRO INHABER-ANTEILE O.N.	40	4.209,60	0,00	4.209,60	66,80
NORDLUX PRO-BÜRGERSTIFTUNGSFDS NAMENS-ANTEILE O.N.	1.671,5625	0,00	164.708,40	173.107,01	8.398,61
UNIAUSSCHÜTTUNG FCP INHABER-ANT. -NET- A O.N.	461	23.824,48	0,00	24.608,18	783,70
UNIRAK NACHHALTIG KONSERVATIV INHABER-ANTEILE -NET- A O.N.	375	44.651,25	0,00	45.948,75	1.297,50
darunter Vermögensverwaltung	Anteile	Kurs	Buchwert		
Anlage für Stiftungsfonds	5.454,74	105,356	533.900,00	574.687,47	40.787,47

Bürger-Stiftung Ostholstein

Anlage 2 zum Bericht über die Erfüllung des Stiftungszweckes

Vermögensrechnung

2021

		Inhalt		Wertansatz am 01.01.2021	Veränderung	Wertansatz am 31.12.2021	Hinweis
2.2 Sachanlagen / Anlagevermögen (Kapitalstock - Stiftungsfonds)							
	Stiftungsfonds	Nr.	001	bis	040	Ertrag bei den Stiftungsfonds abgebildet	
2.2-017-01	Eigentumswohnung mit Pkw-Stellplatz in Bad Schwartau	StF 01-017		2016			Wertminderung, Abgang
						649.663,77	
						0,00	
						118.000,00	
2.2-031-01	Wohnung (im Pflegeheim) in Eutin	P 124 30,62 m ² Appartementfläche	StF 01-031	2016	67.4692 m ²	185.890,20	Wertminderung, Abgang
						0,00	
						185.890,20	
2.2-031-02	Wohnung (im Pflegeheim) in Eutin	P 129 28,48 m ² Appartementfläche	StF 01-031	2016	63.9092 m ²	172.898,53	Wertminderung, Abgang
						0,00	
						172.898,53	
2.2-031-03	Wohnung (im Pflegeheim) in Eutin	P 126 27,06 m ² Appartementfläche	StF 01-031	2016	65.3292 m ²	172.875,04	Wertminderung, Abgang
						0,00	
						172.875,04	
2.2-031-04	Wohnung (im Mehrfamilienhaus) in Solingen	StF 01-031 wegen Nießbrauchsrecht keine Vermögensbewertung				0,00	Wertminderung, Abgang
						0,00	
						0,00	Zugang

Bürger-Stiftung Ostholstein

Anlage 2 zum Bericht über die Erfüllung des Stiftungszweckes

Vermögensrechnung

2021

	Inhalt		Wertansatz am 01.01.2021		Veränderung		Wertansatz am 31.12.2021		Hinweis	Marktwert		Saldo		
	Umlaufvermögen (incl. flüssige Mittel)	Konto-Nr.	Ertrag im Wirtschaftsjahr	Stück bzw. Zinssatz	Kurs	Buchwert	273.658,48	-13.803,55		259.854,93	267.129,32		7.274,39	
31	Girokonto	SK Holstein				134.958.354		24.644,63	-15.513,23	9.131,40	9.131,40	267.129,32	beinhaltet auch die Rücklage	7.274,39
32	Geldmarktkonto	SK Holstein				134.958.396		62.099,14	-38.290,32	23.808,82	23.808,82		beinhaltet auch die Rücklage	
	darunter Wertpapiere													
33.1	NORDLUX PRO-BÜRGERSTIFTUNGSFDS NAMENS-ANTEILE O.N.	LU0945096450	240,00	103,56	24.672,00	600,00	24.672,00	0,00	24.672,00	0,00	24.672,00	24.854,40	beinhaltet auch die Rücklage	182,40
33.2	Vermögensanlage				98.000,00		97.242,71	0,00	97.242,71	0,00	97.242,71	103.248,50	beinhaltet auch die Rücklage	6.005,79
33.3	LB.HESS.-THR.IS.13/23 DE000HLB02N4	06.11.2013 bis 06.11.2023	4,00%	103,50	5.000,00	200,00	5.000,00	0,00	5.000,00	0,00	5.000,00	5.175,00	beinhaltet auch die Rücklage	175,00
33.4	NORDLB NACHR. 01 13/23 DE000NLB2HC4	02.10.2013 bis 02.10.2023	4,75%	105,11	5.000,00	237,50	5.000,00	0,00	5.000,00	0,00	5.000,00	5.255,50	beinhaltet auch die Rücklage	255,50
33.5	LB Hessen-Thüringen GZ NachrangIHS 14/24 DE000HLB1KN5	19.11.2014 bis 19.11.2024	2,50%	101,65	10.000,00	250,00	10.000,00	0,00	10.000,00	0,00	10.000,00	10.164,70	beinhaltet auch die Rücklage	164,70
33.6	NORDEUTSCHE LANDESBANK -GZ-NACHR. INH.-SCHV.S1253 V.15(25) DE000NLB1DD3	22.12.2015 bis 22.12.2025	3,50%	105,70	10.000,00	350,00	10.000,00	0,00	10.000,00	0,00	10.000,00	10.570,00	beinhaltet auch die Rücklage	570,00
33.7	BAYERISCHE LANDESBANK NACHRANG IHS V.21(31) DE000BLB9PA0	12.05.2021 bis 12.05.2022	1,82%	98,75	40.000,00		0,00	40.000,00	40.000,00		40.000,00	39.500,00	beinhaltet auch die Rücklage	-500,00
33.10	NORD/LB Kombianleihe 03/17 DE000NLBOND4 NOMINAL 5.000 EUR	21.06.2017 - bis 21.06.2018 ... 1,50% - danach 12-Monats-Euribor - Mindestzins 1,00 % - Maximalzins 3,25 % Laufzeit bis 21.06.2028	1,50%	100,62	5.000,00	50,56	5.000,00	0,00	5.000,00	0,00	5.000,00	5.031,00	beinhaltet auch die Rücklage	31,00

Bürger-Stiftung Ostholstein

Anlage 2 zum Bericht über die Erfüllung des Stiftungszweckes

Vermögensrechnung

2021

	Inhalt		Wertansatz am 01.01.2021	Veränderung	Wertansatz am 31.12.2021	Hinweis	Marktwert	Saldo
33.12	BAY.LDSBK. FLR-INH.SCHV. V.17(22/32) DE000BLB42U8 Zinszahlung jew. für 12 Monate	26.07.2017 bis 26.07.2032 - Emittenten- kündigungsrecht in 2022 und 2027 -	155,00	0,00	10.000,00	beinhaltet auch die Rücklage	9.990,00	-10,00
33.13	BAY.LDSBK. NACHRANG IHS 20(30) DE000BLB8295 Zinszahlung jew. für 12 Monate	14.10.2020 bis 14.10.2030	404,00	0,00	20.000,00	beinhaltet auch die Rücklage	20.400,00	400,00
34	sonstige Vermögensgegenstände		2.247,06	0,00	0,00			
3.1	Umlaufvermögen (Stiftungsfonds)							
	Stiftungsfonds	Nr. 001 bis 040			242.360,31		278.783,24	698,98
	darunter Anlage auf Konten							
	Giro- und Geldmarktkonten		235.010,49	30.723,95	235.010,49		235.010,49	
	darunter Wertpapiere							
	BAYERISCHE LANDESBANK NACHRANG IHS V.21(31)	12.05.2021 bis 12.05.2022	5.000,00	5.000,00	5.000,00		4.937,50	-62,50
	BAYERISCHE LANDESBANK NACHRANG IHS V.20(30)		38.073,77	0,00	38.073,77		38.835,25	761,48
	Zwischensumme (Geldvermögen)			810.149,69	4.157.208,02			92.327,30
4	Verbindlichkeiten							
41	Verbindlichkeiten aus der allgemeinen Geschäftstätigkeit		0,00	0,00	0,00			
42	Verbindlichkeiten aus zugesagten Förderungen		10.600,00	2.500,00	13.100,00			
	Zwischensumme (Geldvermögen)		10.600,00	2.500,00	13.100,00			

Bürger-Stiftung Ostholstein

Anlage 2 zum Bericht über die Erfüllung des Stiftungszweckes

Vermögensrechnung

2021

	Inhalt	Wertansatz am 01.01.2021	Veränderung	Wertansatz am 31.12.2021	Hinweis
5	Rücklagen gemäß § 62 AO	325.519,40	-5.176,76	320.342,64	
51	Rücklage nach § 62 Abs. 1 Nr. 1 AO für Projekte und "Regelförderungen"	20.000,00 10.000,00 30.000,00	-7.736,68 -8.811,91 -2.020,65		Auflösung Auflösung Auflösung
	Elternbriefe Mentor Jugendhilfe / Bildung Elternbriefe Mentor Jugendhilfe / Bildung		7.736,68 8.811,91 10.203,65		Zuführung Zuführung Zuführung
51.1	Rücklage nach § 62 Abs. 1 Nr. 1 AO für zugesagte Fördermaßnahmen	0,00	0,00	50.000,00	Zuführung Auflösung
	DachSt für StF		0,00	0,00	
51.2	Rücklage nach § 62 Abs. 1 Nr. 1 AO für Engagement Erlebnis Küchengarten Schloss Eutin	26.000,00	0,00		Auflösung
51.3	Rücklage nach § 62 Abs. 1 Nr. 1 AO für mildtätige Zwecke	34.750,00	-7.000,00	26.000,00	Zuführung
51.4	Rücklage nach § 62 Abs. 1 Nr. 1 AO für zugesagte Fördermaßnahmen	10.600,00	10.000,00	37.750,00	Auflösung Zuführung
51.31	Rücklage nach § 62 Abs 1 Nr. 1 AO für Instandsetzung Wohneigentum	4.886,63	13.100,00	13.100,00	Auflösung Zuführung
51.36	Rücklage nach § 62 Abs 1 Nr. 1 AO für Corona-Aktion BüSt Ostholstein	16.353,91	1.190,00	6.076,63	Auflösung Zuführung
	DachSt für StF 01-36		-14.438,35		
52	Freie Rücklage nach § 62 Abs. 1 Nr. 3 AO <small>(vorhanden im Umlaufvermögen)</small>	110.106,13	2.060,00	3.975,56	Zuführung Auflösung
52.1	Freie Rücklage nach § 62 Abs. 1 Nr. 3 AO <small>(vorhanden im Umlaufvermögen)</small>	14.912,64	3.393,87	113.500,00	Zuführung
53	Freie Rücklage nach § 62 Abs. 1 Nr. 3 AO <small>(vorhanden im Umlaufvermögen)</small>	47.910,09	87,36	15.000,00	Auflösung Zuführung
	StF		0,00		
			7.030,36	54.940,45	Zuführung
	Gesamtsumme des Geldvermögens	3.347.058,33	810.149,69	4.157.208,02	
	Gesamtsumme des Sachvermögens	650.167,61	-191,90	649.975,71	
	Gesamtsumme des Geld- und Sachvermögens	3.997.225,94	809.957,79	4.807.183,73	

Bürger-Stiftung Ostholstein

Anlage 2 zum Bericht über die Erfüllung des Stiftungszweckes

Vermögensrechnung

2021

Lfd. Nr.	Inhalt					Wertansatz am 01.01.2021	Veränderung	Wertansatz am 31.12.2021	Stiftungskapital als Liquidität
	Finanzanlagen / Anlagevermögen (Stiftungsfonds)	Ertrag im Wirtschaftsjahr (incl. Wohnungen)	Allgemeine Spenden	Zweckgeb. Spenden	Sonstige Einnahmen				
001	Stiftung Feldsteinkirche Ratekau	324,60	150,00	0,00	0,00	17.297,00	0,00	17.297,00	197,00
002	Stiftung Sport und Jugend in Ostholstein	208,75	0,00	0,00	0,00	10.000,00	0,00	10.000,00	
003	Stiftung Natur und Umwelt in Ostholstein	208,75	0,00	0,00	0,00	10.000,00	0,00	10.000,00	
006	Stiftung Fehmarn	105,05	0,00	0,00	0,00	5.000,00	0,00	5.000,00	
007	Stiftung Heiligenhafen-Großenbrode	83,50	0,00	0,00	0,00	4.000,00	0,00	4.000,00	
009	Stiftung Region Oldenburg	146,80	0,00	0,00	0,00	7.000,00	0,00	7.000,00	
010	Stiftung Ahrensböök	83,50	0,00	0,00	0,00	4.000,00	0,00	4.000,00	
012	Stiftung Region Grömitz	83,50	0,00	0,00	0,00	4.000,00	0,00	4.000,00	
013	Stiftung Region Lensahn	83,50	0,00	0,00	0,00	4.000,00	0,00	4.000,00	
015	Stiftung Scharbeutz	83,50	0,00	0,00	0,00	4.000,00	0,00	4.000,00	
016	Stiftung Timmendorfer Strand	83,50	0,00	0,00	0,00	4.000,00	0,00	4.000,00	
017	Bürgerstiftung Bad Schwartau	9.514,57	400,00	0,00	0,00	143.658,44	100,00	143.758,44	193,51
018	ATSV-Stiftung	2.899,28	0,00	0,00	0,00	177.830,16	21.529,29	199.359,45	13.941,05
019	Hannelore Kuhlmann Stiftung	558,41	0,00	0,00	0,00	40.000,00	0,00	40.000,00	32,45
020	Bürgerstiftung Eutin	1.332,15	7.525,00	14.442,55	0,00	58.297,80	500,00	58.797,80	97,80
021	Stiftung Kinderherz Timmendorfer Strand	275,27	0,00	0,00	0,00	14.010,50	0,00	14.010,50	94,00
022	Segler-Stiftung Malente	167,02	0,00	0,00	0,00	12.380,00	1.000,00	13.380,00	1.080,00
023	Bürgerstiftung Region Neustadt	460,97	0,00	0,00	0,00	42.015,00	0,00	42.015,00	106,20
024	Agnes und Hans Gerhard Ramler Stiftung	3.121,47	1.250,00	0,00	0,00	244.000,00	50.000,00	294.000,00	19,55
025	My-Stiftung	6.430,09	0,00	0,00	0,00	290.813,04	0,00	290.813,04	56,86

Bürger-Stiftung Ostholstein

Anlage 2 zum Bericht über die Erfüllung des Stiftungszweckes

Vermögensrechnung

2021

Lfd. Nr.	Inhalt		Wertansatz am 01.01.2021	Veränderung	Wertansatz am 31.12.2021	Stiftungskapital als Liquidität
	Finanzanlagen / Anlagevermögen (Stiftungsfonds)	Ertrag im Wirtschaftsjahr (incl. Wohnungen)				
026	Geschwister Schütt-Manhagen Stiftung	397,50	0,00	0,00	50.000,00	
027	Bürger-Stiftung Gemeinde Ratekau	168,47	3.197,15	0,00	17.192,65	67,45
028	Kulturstiftung Timmendorfer Strand	1.450,00	0,00	0,00	40.000,00	
029	Kinder-Stiftung Klüvetasch-Rettin	1.241,97	0,00	0,00	146.100,10	0,10
030	Bernard-Stiftung	772,77	0,00	0,00	35.000,00	
031	MGM-Stiftung	28.444,44	0,00	10.000,00	261.926,23	
032	MGM-Verbrauchsstiftung	0,00	0,00	0,00	5.000,00	
033	Familie und Beruf Ostholstein	35,00	0,00	0,00	2.500,00	
034	H.-O.-Hintz-Stiftung	480,00	0,00	0,00	20.000,00	262,40
035	Stiftung Lions Club Eutin	289,25	0,00	0,00	16.000,00	
036	Bürgerstiftung Stockelsdorf	240,48	0,00	7.015,00	13.500,00	
037	GRW-Stiftung	480,00	0,00	0,00	25.000,00	62,40
038	Schenk-Jauernig-Stiftung	3.797,42	13.381,46	0,00	10.000,00	63.435,13
040	C.K.-Wilck-Stiftung Stockelsdorf	0,00	0,00	0,00	350.000,00	
	Gesamteinnahmen:	121.412,64	25.903,61	31.457,55	0,00	79.645,90

Bürger-Stiftung Ostholstein

Anlage 2 zum Bericht über die Erfüllung des Stiftungszweckes

Vermögensrechnung

2021

Lfd. Nr.	Inhalt					Wertansatz am 01.01.2021	Veränderung	Wertansatz am 31.12.2021
	Umlaufvermögen (Stiftungsfonds)	Zweckverwirklichung OPERATIV	FÖRDERND	Ausgaben für Verw./Geb.	Sonstige Ausgaben			
3	Umlaufvermögen (Stiftungsfonds)					242.360,31	35.723,95	278.084,26
001	Stiftung Feldsteinkirche Ratekau	0,00	1.100,00	0,00	0,00	2.256,96	-625,40	1.631,56
002	Stiftung Sport und Jugend in Ostholstein	0,00	0,00	0,00	0,00	824,29	208,75	1.033,04
003	Stiftung Natur und Umwelt in Ostholstein	0,00	0,00	0,00	0,00	824,43	208,75	1.033,18
006	Stiftung Fehmarn	0,00	0,00	0,00	0,00	273,18	105,05	378,23
007	Stiftung Heiligenhafen-Großenbrode	0,00	0,00	0,00	0,00	225,89	83,50	309,39
009	Stiftung Region Oldenburg	0,00	0,00	0,00	0,00	397,05	146,80	543,85
010	Stiftung Ahrensböök	0,00	0,00	0,00	0,00	225,89	83,50	309,39
012	Stiftung Region Grömitz	0,00	0,00	0,00	0,00	225,89	83,50	309,39
013	Stiftung Region Lensahn	0,00	0,00	0,00	0,00	225,89	83,50	309,39
015	Stiftung Scharbeutz	0,00	0,00	0,00	0,00	225,89	83,50	309,39
016	Stiftung Timmendorfer Strand	0,00	0,00	0,00	0,00	225,89	83,50	309,39
017	Bürgerstiftung Bad Schwartau	42,35	500,00	0,00	5.438,08	29.992,28	3.934,14	33.926,42
018	ATSV-Stiftung	0,00	3.000,00	0,00	0,00	5.420,14	-100,72	5.319,42
019	Hannelore Kuhlmann Stiftung	0,00	0,00	0,00	0,00	3.875,29	558,41	4.433,70
020	Bürgerstiftung Eutin	15.961,54	1.000,00	161,43	313,21	8.880,34	5.863,52	14.743,86
021	Stiftung Kinderherz Timmendorfer Strand	0,00	0,00	0,00	0,00	2.899,12	275,27	3.174,39
022	Segler-Stiftung Malente	0,00	0,00	0,00	0,00	2.484,63	167,02	2.651,65
023	Bürgerstiftung Region Neustadt	0,00	1.500,00	0,00	0,00	3.042,89	-1.039,03	2.003,86
024	Agnes und Hans Gerhard Ramler Stiftung	1.000,00	0,00	0,00	0,00	10.756,89	3.371,47	14.128,36
025	My-Stiftung	0,00	8.500,00	0,00	0,00	14.550,82	-2.069,91	12.480,91

Bürger-Stiftung Ostholstein

Anlage 2 zum Bericht über die Erfüllung des Stiftungszweckes

Vermögensrechnung

2021

Lfd. Nr.	Inhalt	Wertansatz am 01.01.2021			Veränderung	Wertansatz am 31.12.2021
		Zweckverwirklichung OPERATIV	FÖRDERND	Ausgaben für Verw./Geb.		
3	Umlaufvermögen (Stiftungsfonds)				35.723,95	278.084,26
026	Geschwister Schütt-Manhagen Stiftung	0,00	3.000,00	0,00	-2.602,50	2.033,06
027	Bürger-Stiftung Gemeinde Ratekau	0,00	730,00	0,00	2.623,34	6.358,92
028	Kulturstiftung Timmendorfer Strand	0,00	0,00	0,00	1.450,00	8.766,33
029	Kinder-Stiftung Klüvetasch-Rettin	0,00	1.000,00	0,00	241,97	30.586,23
030	Bernard-Stiftung	0,00	0,00	0,00	772,77	8.903,49
031	MGM-Stiftung	0,00	36.500,00	958,28	986,16	60.730,33
032	MGM-Verbrauchsstiftung	0,00	0,00	0,00	0,00	0,00
033	Familie und Beruf Ostholstein	0,00	0,00	0,00	35,00	374,75
034	H.-O.-Hintz-Stiftung	0,00	0,00	0,00	480,00	2.400,00
035	Stiftung Lions Club Eutin	0,00	329,17	0,00	-39,92	424,83
036	Bürgerstiftung Stockelsdorf	541,00	601,35	0,00	6.113,13	42.088,67
037	GRW-Stiftung	0,00	0,00	0,00	480,00	2.400,00
038	Schenk-Jauernig-Stiftung	0,00	3.500,00	0,00	13.678,88	13.678,88
040	C.K.-Wiick-Stiftung Stockelsdorf	0,00	0,00	0,00	0,00	0,00
	Gesamtausgaben:	17.544,89	61.260,52	1.61,43		
				6.721,85		

Hinweis 1:

In den Ausgaben sind z. T. Fördermittel (bei nicht "passenden Zwecken") und Ausgaben der Wohnungsverwaltung enthalten.

Hinweis 2:

Es gab im Berichtsjahr keine investiven Ausgaben.

68.143,80

Bürger-Stiftung Ostholstein

Anlage 2 zum Bericht über die Erfüllung des Stiftungszweckes

Vermögensrechnung

2021

Lfd. Nr.	Inhalt	Rücklage nach § 62 Abs. 1 Nr. 1 AO		Freie Rücklage nach § 62 Abs. 1 Nr. 3 AO		Veränderung	Wertansatz am 31.12.2021
		01.01.2021	31.12.2021	01.01.2021	31.12.2021		
3	Umlaufvermögen (Stiftungsfonds) - Änderung in den Rücklagen - Übersicht					8.220,36	61.017,08
001	Stiftung Feldsteinkirche Ratekau	615,48	647,94	615,48	647,94	32,46	647,94
002	Stiftung Sport und Jugend in Ostholstein	392,29	413,17	392,29	413,17	20,88	413,17
003	Stiftung Natur und Umwelt in Ostholstein	392,43	413,31	392,43	413,31	20,88	413,31
006	Stiftung Fehmarn	194,43	204,94	194,43	204,94	10,51	204,94
007	Stiftung Heiligenhafen-Großenbrode	155,89	164,24	155,89	164,24	8,35	164,24
009	Stiftung Region Oldenburg	274,55	289,23	274,55	289,23	14,68	289,23
010	Stiftung Ahrensböök	155,89	164,24	155,89	164,24	8,35	164,24
012	Stiftung Region Grömitz	155,89	164,24	155,89	164,24	8,35	164,24
013	Stiftung Region Lensahn	155,89	164,24	155,89	164,24	8,35	164,24
015	Stiftung Scharbeutz	155,89	164,24	155,89	164,24	8,35	164,24
016	Stiftung Timmendorfer Strand	155,89	164,24	155,89	164,24	8,35	164,24
017	Bürgerstiftung Bad Schwartau	5.769,79	6.721,25	5.769,79	6.721,25	951,46	6.721,25
018	ATSV-Stiftung	2.745,32	3.035,25	2.745,32	3.035,25	289,93	3.035,25
019	Hannelore Kuhlmann Stiftung	945,67	1.001,51	945,67	1.001,51	55,84	1.001,51
020	Bürgerstiftung Eutin	1.841,64	1.974,86	1.841,64	1.974,86	133,22	1.974,86
021	Stiftung Kinderherz Timmendorfer Strand	281,34	308,87	281,34	308,87	27,53	308,87
022	Segler-Stiftung Malente	140,72	157,42	140,72	157,42	16,70	157,42
023	Bürgerstiftung Region Neustadt	629,82	675,92	629,82	675,92	46,10	675,92
024	Agnes und Hans Gerhard Ramler Stiftung	2.087,00	2.399,15	2.087,00	2.399,15	312,15	2.399,15
025	My-Stiftung	6.607,59	7.250,60	6.607,59	7.250,60	643,01	7.250,60

Bürger-Stiftung Ostholstein

Anlage 2 zum Bericht über die Erfüllung des Stiftungszweckes

Vermögensrechnung

2021

Lfd. Nr.	Inhalt	Rücklage nach § 62 Abs. 1 Nr. 1 AO		Freie Rücklage nach § 62 Abs. 1 Nr. 3 AO		Veränderung	Wertansatz am 31.12.2021
		01.01.2021	31.12.2021	01.01.2021	31.12.2021		
3	Umlaufvermögen (Stiftungsfonds) - Änderung in den Rücklagen - Übersicht					8.220,36	61.017,08
026	Geschwister Schütt-Manhagen Stiftung			1.663,57	1.703,32	39,75	1.703,32
027	Bürger-Stiftung Gemeinde Ratekau			111,26	128,11	16,85	128,11
028	Kulturstiftung Timmendorfer Strand			1.631,64	1.776,64	145,00	1.776,64
029	Kinder-Stiftung Klüvetasch-Rettin			3.284,44	3.408,64	124,20	3.408,64
030	Bernard-Stiftung			603,07	680,35	77,28	680,35
031	MGM-Stiftung	24.902,50	6.076,63	15.925,87	18.825,87	4.090,00	24.902,50
032	MGM-Verbrauchsstiftung			0,00	0,00	0,00	0,00
033	Familie und Beruf Ostholstein			34,00	37,50	3,50	37,50
034	H.-O.-Hintz-Stiftung			192,00	240,00	48,00	240,00
035	Stiftung Lions Club Eutin			135,58	164,51	28,93	164,51
036	Bürgerstiftung Stockelsdorf			283,24	307,29	24,05	307,29
037	GRW-Stiftung			192,00	240,00	48,00	240,00
038	Schenk-Jauernig-Stiftung			0,00	949,36	949,36	949,36
040	C.K.-Wiick-Stiftung Stockelsdorf			0,00	0,00	0,00	0,00
	Rundungsdifferenz			0,01	0,00	-0,01	0,00
		4.886,63		47.910,09			52.796,72
		1.190,00	6.076,63	7.030,36	54.940,45		61.017,08

Bürger-Stiftung Ostholstein

Anlage 2 zum Bericht über die Erfüllung des Stiftungszweckes

Vermögensrechnung

2021

	Inhalt	Konto-Nr.	Wertansatz am 01.01.2021	Veränderung	Wertansatz am 31.12.2021	Hinweis
001	Stiftungsfonds					
	Stiftung Feldsteinkirche Ratekau					
2	Finanzanlagen / Anlagevermögen		17.297,00	0,00	17.297,00	
2.01			0,00	0,00	0,00	
2.02			0,00	0,00	0,00	
2.03	BAY.LDSBK.IS. 17/30 1,35% Festzins-Anleihe 2017-2030	700.501.364	3.600,00	0,00	3.600,00	
		1,35%				
		28.03.2017 bis 28.03.2030				
2.04	Vermögensverwaltung		4.500,00	0,00	4.500,00	
2.05			0,00	0,00	0,00	
2.06			0,00	0,00	0,00	
2.07	DekaBank nachrangige (Tier2) IHS von 2015 (2025)	700.501.364	5.000,00	0,00	5.000,00	
		3,50%				
		Erwerb 23.10.2015 Laufzeit bis 27.10.2025				
2.08	NORDEUTSCHE LANDESBANK -GZNACHR. INH.-SCHV.S1253 V.15(25)	700.501.364	2.000,00	0,00	2.000,00	
		3,50%				
		22.12.2015 bis 22.12.2025				
2.09	BAY.LDSBK. FLR-INH.SCHV. V.17(22/32)		2.000,00	0,00	2.000,00	
		1,55%				
		26.07.2017 bis 26.07.2032				
		- Emittenten- kündigungsrecht in 2022 und 2027 -				
2.91	GELDANLAGE		0,00	0,00	0,00	
2.99	Geldmarktkonto	134.967.900	197,00	0,00	197,00	
			324,60			
Ertrag aus Kapitalanlagen			2.256,96	-625,40	1.631,56	
3	Umlaufvermögen (incl. flüssige Mittel)		615,48	32,46	647,94	
31	Geldmarktkonto	134.967.850	615,48	32,46	647,94	
		RÜCKLAGE				
32	Geldmarktkonto	134.967.850	1.641,48	-657,86	983,62	
33	Geldmarktkonto	134.967.900	0,00	0,00	0,00	
Summe Geldvermögen			19.553,96	-625,40	18.928,56	
			Ausgaben incl. Mittelverwendung		1.100,00	

Bürger-Stiftung Ostholstein

Anlage 2 zum Bericht über die Erfüllung des Stiftungszweckes

Vermögensrechnung

2021

	Inhalt	Wertansatz am 01.01.2021	Veränderung	Wertansatz am 31.12.2021	Hinweis
003	Stiftungsfonds				
	Stiftung Natur und Umwelt in Ostholstein				
2	Finanzanlagen / Anlagevermögen	10.000,00	0,00	10.000,00	
2.01		0,00	0,00	0,00	
2.02		0,00	0,00	0,00	
2.03	BAY.LDSBK.IS. 17/30 1,35% Festzins-Anleihe 2017-2030 DE000BLB4XL2	2.500,00	0,00	2.500,00	
2.04	28.03.2017 bis 28.03.2030	33,75	0,00	0,00	
	1,35% 700.501.364				
2.05	DekaBank nachrangige (Tier2) IHS von 2015 (2025) DE000DK0D859	5.000,00	0,00	5.000,00	
	Erwerb 23.10.2015 Laufzeit bis 27.10.2025	175,00			
2.06	Vermögensverwaltung	2.500,00	0,00	2.500,00	
2.91	GELDANLAGE	0,00	0,00	0,00	
2.99	Geldmarktkonto	0,00	0,00	0,00	
	SK Holstein	134.974.062			
		208,75		208,75	
3	Umlaufvermögen (incl. flüssige Mittel)	824,43	208,75	1.033,18	
31	Geldmarktkonto	392,43	20,88	413,31	
	SK Holstein				
	RÜCKLAGE				
33	Geldmarktkonto	432,00	187,87	619,87	
	SK Holstein				
		10.824,43	208,75	11.033,18	
	Summe Geldvermögen				
					0,00
	Ausgaben incl. Mittelverwendung				

Bürger-Stiftung Ostholstein

Anlage 2 zum Bericht über die Erfüllung des Stiftungszweckes

Vermögensrechnung

2021

	Inhalt	Wertansatz am 01.01.2021	Veränderung	Wertansatz am 31.12.2021	Hinweis
007	Stiftungsfonds Stiftung Heiligenhafen-Großenbrode				
2	Finanzanlagen / Anlagevermögen	4.000,00	0,00	4.000,00	
2.01		0,00	0,00	0,00	
2.02		0,00	0,00	0,00	
2.03	BAY.LDSBK.IS. 17/30 1,35% Festzins-Anleihe 2017-2030 DE000BLB4XL2	1.000,00	1,35% 28.03.2017 bis 28.03.2030	1.000,00	
2.04		0,00	0,00	0,00	
2.05	DekaBank nachrangige (Tier2) IHS von 2015 (2025) DE000DK0D8S9	2.000,00	Erwerb 23.10.2015 Laufzeit bis 27.10.2025	2.000,00	
2.06	Vermögensverwaltung	1.000,00	0,00	1.000,00	
2.91	GELDANLAGE	0,00	0,00	0,00	
2.99	Geldmarktkonto			0,00	
	Ertrag aus Kapitalanlagen		83,50		83,50
3	Umlaufvermögen (incl. flüssige Mittel)	225,89	83,50	309,39	
31	Geldmarktkonto	155,89	8,35	164,24	
33	Geldmarktkonto	70,00	75,15	145,15	
	Summe Geldvermögen	4.225,89	83,50	4.309,39	
	Ausgaben incl. Mittelverwendung				0,00

Bürger-Stiftung Ostholstein

Anlage 2 zum Bericht über die Erfüllung des Stiftungszweckes

Vermögensrechnung

2021

	Inhalt	Wertansatz am 01.01.2021	Veränderung	Wertansatz am 31.12.2021	Hinweis
009	Stiftungsfonds Stiftung Region Oldenburg				
2	Finanzanlagen / Anlagevermögen	7.000,00	0,00	7.000,00	
2.01		0,00	0,00	0,00	
2.02		0,00	0,00	0,00	
2.03	BAY.LDSBK.IS. 17/30 1,35% Festzins-Anleihe 2017-2030 DE000BLB4XL2	1.800,00	24,30	1.800,00	
2.04		0,00	0,00	0,00	
2.05	DekaBank nachrangige (Tier2) IHS von 2015 (2025) DE000DK0D8S9	3.500,00	122,50	3.500,00	
2.06	Vermögensverwaltung	1.700,00	0,00	1.700,00	
2.91	GELDANLAGE	0,00	0,00	0,00	
2.99	Geldmarktkonto			0,00	
			134.974.146		
	Ertrag aus Kapitalanlagen		146,80		146,80
3	Umlaufvermögen (incl. flüssige Mittel)	397,05	146,80	543,85	
31	Geldmarktkonto	274,55	14,68	289,23	
33	Geldmarktkonto	122,50	132,12	254,62	
			134.974.146		
	Summe Geldvermögen	7.397,05	146,80	7.543,85	
	Ausgaben incl. Mittelverwendung			0,00	

Bürger-Stiftung Ostholstein

Anlage 2 zum Bericht über die Erfüllung des Stiftungszweckes

Vermögensrechnung

2021

	Inhalt	Wertansatz am 01.01.2021	Veränderung	Wertansatz am 31.12.2021	Hinweis
010	Stiftungsfonds Stiftung Ahrensböck				
2	Finanzanlagen / Anlagevermögen	4.000,00	0,00	4.000,00	
2.01		0,00	0,00	0,00	
2.02		0,00	0,00	0,00	
2.03	BAY.LDSBK.IS. 17/30 1,35% Festzins-Anleihe 2017-2030 DE000BLB4XL2	1.000,00	1,35% 700.501.364	13,50 1.000,00	
2.04		0,00	0,00	0,00	
2.05	DekaBank nachrangige (Tier2) IHS von 2015 (2025) DE000DK0D8S9	2.000,00	Erwerb 23.10.2015 Laufzeit bis 27.10.2025 3,50% 700.501.364	70,00 2.000,00	
2.06	Vermögensverwaltung	1.000,00	000.000.000	1.000,00	
2.91	GELDANLAGE	0,00	0,00	0,00	
2.99	Geldmarktkonto	0,00	134.974.153	0,00	
Ertrag aus Kapitalanlagen		83,50		83,50	
3	Umlaufvermögen (incl. flüssige Mittel)	225,89	83,50	309,39	
31	Geldmarktkonto	155,89	134.974.153	164,24	
33	Geldmarktkonto	70,00	134.974.153	145,15	
Summe Geldvermögen		4.225,89	83,50	4.309,39	
Ausgaben incl. Mittelverwendung				0,00	

Bürger-Stiftung Ostholstein

Anlage 2 zum Bericht über die Erfüllung des Stiftungszweckes

Vermögensrechnung

2021

	Inhalt	Wertansatz am 01.01.2021	Veränderung	Wertansatz am 31.12.2021	Hinweis
012	Stiftungsfonds Stiftung Region Grömitz				
2	Finanzanlagen / Anlagevermögen	4.000,00	0,00	4.000,00	
2.01		0,00	0,00	0,00	
2.02		0,00	0,00	0,00	
2.03	BAY.LDSBK.IS. 17/30 1,35% Festzins-Anleihe 2017-2030 DE000BLB4XL2	1.000,00	13,50	1.000,00	
2.04		0,00	0,00	0,00	
2.05	DekaBank nachrangige (Tier2) IHS von 2015 (2025) DE000DK0D859	2.000,00	70,00	2.000,00	
2.06	Vermögensverwaltung	1.000,00	0,00	1.000,00	
2.91	GELDANLAGE	0,00	0,00	0,00	
2.99	Geldmarktkonto	0,00	0,00	0,00	
	Ertrag aus Kapitalanlagen		83,50		83,50
3	Umlaufvermögen (incl. flüssige Mittel)	225,89	83,50	309,39	
31	Geldmarktkonto	155,89	8,35	164,24	
33	Geldmarktkonto	70,00	75,15	145,15	
	Summe Geldvermögen	4.225,89	83,50	4.309,39	
	Ausgaben incl. Mittelverwendung				0,00

Bürger-Stiftung Ostholstein

Anlage 2 zum Bericht über die Erfüllung des Stiftungszweckes

Vermögensrechnung

2021

	Inhalt	Wertansatz am 01.01.2021	Veränderung	Wertansatz am 31.12.2021	Hinweis
013	Stiftungsfonds Stiftung Region Lensahn				
2	Finanzanlagen / Anlagevermögen	4.000,00	0,00	4.000,00	
2.01		0,00	0,00	0,00	
2.02		0,00	0,00	0,00	
2.03	BAY.LDSBK.IS. 17/30 1,35% Festzins-Anleihe 2017-2030 DE000BLB4XL2	1.000,00	1,35% 28.03.2017 bis 28.03.2030	1.000,00	
2.04		0,00	0,00	0,00	
2.05	DekaBank nachrangige (Tier2) IHS von 2015 (2025) DE000K0D8S9	2.000,00	3,50% Erwerb 23.10.2015 Laufzeit bis 27.10.2025	2.000,00	
2.06	Vermögensverwaltung	1.000,00	0,00	1.000,00	
2.91	GELDANLAGE	0,00	0,00	0,00	
2.99	Geldmarktkonto	0,00	0,00	0,00	
				83,50	83,50
3	Umlaufvermögen (incl. flüssige Mittel)	225,89	83,50	309,39	
31	Geldmarktkonto	155,89	8,35	164,24	
33	Geldmarktkonto	70,00	75,15	145,15	
				0,00	0,00
Summe Geldvermögen		4.225,89	83,50	4.309,39	

Bürger-Stiftung Ostholstein

Anlage 2 zum Bericht über die Erfüllung des Stiftungszweckes

Vermögensrechnung

2021

	Inhalt		Wertansatz am 01.01.2021	Veränderung	Wertansatz am 31.12.2021	Hinweis
017	Stiftungsfonds					
	Bürgerstiftung Bad Schwartau					
2	Finanzanlagen / Anlagevermögen		143.658,44	100,00	143.758,44	
2.01	DEKA-STIFTUNGEN BALANCE DE0005896864	177 Stück	88,50	0,00	10.034,13	
2.02	1,75 % BAYERISCHE LANDESBANK NACHFRAG IHS V.18(28) DE000BLB6TV4	10.000,00 17.10.2018 bis 17.10.2028 - kein Kündigungsrecht des Emittenten -	175,00	0,00	10.000,00	
2.03	BAY.LDSBK. FLR-INH.SCHV. V.17(22/32) DE000BLB4ZU8	5.000,00 26.07.2017 bis 26.07.2032 - Emittenten- kündigungsrecht in 2022 und 2027 -	77,50	0,00	5.000,00	
2.04	Vermögensverwaltung		85.500,00	0,00	85.500,00	
2.05	NORDEUTSCHE LANDESBANK -GZNACHR. INH.-SCHV.S1253 V.15(25) DE000NLB1DD3	10.000,00 22.12.2015 bis 22.12.2025	350,00	0,00	10.000,00	
2.06	NORD/LB Nachrangleihe 2016 DE000NLB8K69	10.000,00 30.03.2016 bis 30.03.2026	350,00	0,00	10.000,00	
2.12	NORDLB NACHR. 01 13/23 DE000NLB2HC4	4.000,00 02.10.2013 bis 02.10.2023	190,00	0,00	4.000,00	

Bürger-Stiftung Ostholstein

Anlage 2 zum Bericht über die Erfüllung des Stiftungszweckes

Vermögensrechnung

2021

	Inhalt				Wertansatz am 01.01.2021	Veränderung	Wertansatz am 31.12.2021	Hinweis
017	Stiftungsfonds							
	Bürgerstiftung Bad Schwartau							
2.13	LB Hessen-Thüringen GZ NachrangIHS 14/24 DE000HLB1KN5	4.000,00	19.11.2014 bis 19.11.2024	2,50%	700.501.364	100,00	4.000,00	
2.14	BAY.LDSBK.IS. 17/30 1,35% Festzins-Anleihe 2017-2030 DE000BLB4XL2	1.500,00	28.03.2017 bis 28.03.2030	1,35%	700.501.364	20,25	1.500,00	
2.15	NORD/LB Kombianleihe 03/17 DE000NLB0ND4	2.000,00	21.06.2017 - bis 21.06.2018 ... 1,50% - danach 12-Monats- Euribor - Mindestzins 1,00 % - Maximalzins 3,25 % bis 21.06.2017	1,50%	700.501.364	20,22	2.000,00	
2.16	Nordlux Pro Fondsmanagement - BüSt- Fonds LU0945096450	11,00	Stück	2,00	700.501.364	27,50	1.130,80	
2.18	BAYERISCHE LANDESBANK NACHRANG IHS V.21(31) DE000BLB9PA0	400,00	12.05.2021 bis 12.05.2022	1,82%	700.501.364		400,00	
2.91	GELDANLAGE						0,00	
2.99	Geldmarktkonto	SK Holstein			134.974.872		193,51	
Ertrag aus Kapitalanlagen					1.398,97			9.514,57

Bürger-Stiftung Ostholstein

Anlage 2 zum Bericht über die Erfüllung des Stiftungszweckes

Vermögensrechnung

2021

	Inhalt	Wertansatz am 01.01.2021	Veränderung	Wertansatz am 31.12.2021	Hinweis
017	Stiftungsfonds Bürgerstiftung Bad Schwartau				
3	Umlaufvermögen (incl. flüssige Mittel)	29.992,28	3.934,14	33.926,42	
31	Geldmarktkonto SK Holstein	5.769,79	951,46	6.721,25	
32	Geldmarktkonto SK Holstein	6.546,88	2.954,32	9.501,20	
33	Geldmarktkonto SK Holstein	17.675,61	28,36	17.703,97	
				5.980,43	
	Summe Geldvermögen	173.650,72	4.034,14	177.684,86	

Bürger-Stiftung Ostholstein

Anlage 2 zum Bericht über die Erfüllung des Stiftungszweckes

Vermögensrechnung

2021

	Inhalt	Wertansatz am 01.01.2021	Veränderung	Wertansatz am 31.12.2021	Hinweis
018	Stiftungsfonds ATSV-Stiftung				
2	Finanzanlagen / Anlagevermögen	177.830,16	21.529,29	199.359,45	
2.01	BAY.LDSBK.IS. 17/30 1,35% Festzins-Anleihe 2017-2030 DE000BLB4XL2	4.000,00	0,00	4.000,00	
	28.03.2017 bis 28.03.2030				
	1,35%				
	700.501.364				
2.02	BAYERISCHE LANDESBANK NACHRANG IHS V.21(31) DE000BLB9PA0	11.900,00	11.900,00	11.900,00	
	12.05.2021 bis 12.05.2022				
	1,82%				
	700.501.364				
2.03	Vermögensverwaltung	64.000,00	0,00	64.000,00	
2.04		0,00	0,00	0,00	
2.05	NORDLB NACHR. 01 13/23 DE000NLB2HC4	5.000,00	0,00	5.000,00	
	02.10.2013 bis 02.10.2023				
	4,75%				
	700.501.364				
2.06	LB.HESS.-THR.IS.13/23 DE000HLB02N4	3.000,00	0,00	3.000,00	
	06.11.2013 bis 06.11.2023				
	4,00%				
	700.501.364				
2.07	LB Hessen-Thüringen GZ NachrangIHS 14/24 DE000HLB1KN5	5.000,00	0,00	5.000,00	
	19.11.2014 bis 19.11.2024				
	2,50%				
	700.501.364				
2.08	NORDLB GELDM.FRN 19/15 DE000NLB2K99 Zinszahlung,jew. für 3 Monate Mindestzins 1,00 % p.a. ; Maximalzins 3,75 % p.a.	5.000,00	0,00	5.000,00	
	26.08.2015 bis 26.08.2030				
	1,00%				
	700.501.364				
2.09	NORDLB GELDM.FRN 20/15 DE000NLB8F25 Zinszahlung,jew. für 3 Monate Mindestzins 0,75 % p.a. ; Maximalzins 1,75 % p.a.	5.000,00	0,00	5.000,00	
	10.08.2015 bis 10.08.2022				
	0,75%				
	700.501.364				

Bürger-Stiftung Ostholstein

Anlage 2 zum Bericht über die Erfüllung des Stiftungszweckes

Vermögensrechnung

2021

018	Stiftungsfonds ATSV-Stiftung	Inhalt				Wertansatz am	Veränderung	Wertansatz am	Hinweis
						01.01.2021	31.12.2021		
2.10	DekaBank nachrangige (Tier2) IHS von 2015 (2025) DE000DK0D859	10.000,00	Erwerb 23.10.2015 Laufzeit bis 27.10.2025	3,50%	700.501.364	350,00	10.000,00	0,00	10.000,00
2.11	NORDEUTSCHE LANDESBANK -GZNACHR. INH.-SCHV.S1253 V.15(25) DE000NLB1DD3	11.000,00	22.12.2015 bis 22.12.2025	3,50%	700.501.364	385,00	11.000,00	0,00	11.000,00
2.12	NORD/LB Nachrangianleihe 2016 DE000NLB8K69	10.000,00	30.03.2016 bis 30.03.2026	3,50%	700.501.364	350,00	10.000,00	0,00	10.000,00
2.15	NORD/LB Kombianleihe 03/17 DE000NLB0ND4	2.000,00	21.06.2017 - bis 21.06.2018 ... 1,50% - danach 12-Monats- Euribor - Mindestzins 1,00 % - Maximalzins 3,25 % bis 21.06.2017	1,50%	700.501.364	20,22	2.000,00	0,00	2.000,00
2.16	BAY.LDSBK. FLR-INH.SCHV. V.17(22/32) DE000BLB42U8	1.500,00	26.07.2017 bis 26.07.2032 - Ermittlen- kündigungsrecht in 2022 und 2027 -	1,55%	700.501.364	23,25	1.500,00	0,00	1.500,00
2.18	Zinszahlung jew. für 12 Monate Nordlux Pro Fondsmanagement - BüSt- Fonds LU0945096450	388,2378	Stück	2,00	700.501.364	970,60	38.018,40	0,00	38.018,40

Bürger-Stiftung Ostholstein

Anlage 2 zum Bericht über die Erfüllung des Stiftungszweckes

Vermögensrechnung

2021

	Inhalt	Wertansatz am 01.01.2021	Veränderung	Wertansatz am 31.12.2021	Hinweis
018	Stiftungsfonds ATSV-Stiftung				
2.19	1,75 % BAYERISCHE LANDESBANK NACHRANG IHS V.18(28) DE000BLB6TV4 17.10.2018 bis 17.10.2028 - kein Kündigungsrecht des Emittenten -	10.000,00	0,00	10.000,00	
2.91	GELDANLAGE	0,00	0,00	0,00	
2.99	Geldmarktkonto SK Holstein	4.311,76	9.629,29	13.941,05	
Ertrag aus Kapitalanlagen		2.899,28			2.899,28
3	Umlaufvermögen (incl. flüssige Mittel)	5.420,14	-100,72	5.319,42	
31	Geldmarktkonto SK Holstein	2.745,32	289,93	3.035,25	
33	Geldmarktkonto SK Holstein	2.674,82	-390,65	2.284,17	
Ausgaben incl. Mittelverwendung		183.250,30	21.428,57	204.678,87	3.000,00
Summe Geldvermögen					

Bürger-Stiftung Ostholstein

Anlage 2 zum Bericht über die Erfüllung des Stiftungszweckes

Vermögensrechnung

2021

	Inhalt		Wertansatz am 01.01.2021	Veränderung	Wertansatz am 31.12.2021	Hinweis
019	Stiftungsfonds Hannelore Kuhlmann Stiftung					
2	Finanzanlagen / Anlagevermögen		40.000,00	0,00	40.000,00	
2.01	DEKA-STIFTUNGEN BALANCE DE0005896864	355 Stück	177,50	0,00	20.167,55	
2.02	NORDBL GELDM.FRN 19/15 DE000NLB2K99	1,00		0,00	0,00	
2.03	Zinszahlung jew. für 3 Monate Mindestzins 1,00 % p.a.; Maximalzins 3,75% p.a.	2.500,00	25,35	0,00	2.500,00	
2.04	NORDBL GELDM.FRN 20/15 DE000NLB8F25	2.500,00	19,01	0,00	2.500,00	
2.05	DekaBank nachrangige (Tier2) IHS von 2015 (2025) DE000DK0D8S9	2.000,00	70,00	0,00	2.000,00	
2.06	NORDEUTSCHE LANDESBANK -GZNACHR. INH.-SCHV.S1253 V.15(25) DE000NLB1DD3	2.000,00	70,00	0,00	2.000,00	
2.07	NORD/LB Nachranganleihe 2016 DE000NLB8K69	5.000,00	175,00	0,00	5.000,00	

Bürger-Stiftung Ostholstein

Anlage 2 zum Bericht über die Erfüllung des Stiftungszweckes

Vermögensrechnung

2021

	Inhalt		Wertansatz am 01.01.2021	Veränderung	Wertansatz am 31.12.2021	Hinweis
019	Stiftungsfonds					
	Hannelore Kuhlmann Stiftung					
2.10	BAY.LDSBK.IS. 17/30 1,35% Festzins-Anleihe 2017-2030 DE000BLB4XL2	300,00	1,35% 700.501.364	4,05	300,00	300,00
2.11	1,75 % BAYERISCHE LANDESBANK NACHRANG IHS V.18(28) DE000BLB6TV4	1.000,00	1,75% 700.501.364	17,50	1.000,00	1.000,00
2.12	Vermögensverwaltung	4.500,00			4.500,00	
2.91	GELDANLAGE				0,00	
2.99	Geldmarktkonto	SK Holstein			32,45	32,45
				558,41		558,41
3	Ertrag aus Kapitalanlagen					
	Umlaufvermögen (incl. flüssige Mittel)				3.875,29	
31	Geldmarktkonto	SK Holstein			945,67	1.001,51
33	Geldmarktkonto	SK Holstein			2.929,62	3.432,19
					558,41	
					4.433,70	
					1.001,51	
					502,57	
					43.875,29	
					558,41	
					44.433,70	
					0,00	
					44.433,70	

Bürger-Stiftung Ostholstein

Anlage 2 zum Bericht über die Erfüllung des Stiftungszweckes

Vermögensrechnung

2021

	Inhalt		Wertansatz am 01.01.2021	Veränderung	Wertansatz am 31.12.2021	Hinweis
020	Stiftungsfonds Bürgerstiftung Eutin					
2	Finanzanlagen / Anlagevermögen		58.297,80	500,00	58.797,80	
2.01	NORD/LB Nachranganleihe 2016 DE000NLB8K69	5.000,00 30.03.2016 bis 30.03.2026 3,50% 700.501.364	5.000,00	0,00	5.000,00	
2.02	NORDLB NACHR. 01 13/23 DE000NLB2HC4	7.000,00 02.10.2013 bis 02.10.2023 4,75% 700.501.364	7.000,00	0,00	7.000,00	
2.03	LB Hessen-Thüringen GZ NachrangIHS 14/24 DE000HLB1KN5	6.000,00 19.11.2014 bis 19.11.2024 2,50% 700.501.364	6.000,00	0,00	6.000,00	
2.04	BAYERISCHE LANDESBANK NACHRANG IHS V.21(31) DE000BLB9PA0	500,00 12.05.2021 bis 12.05.2022 1,82% 700.501.364	0,00	500,00	500,00	
2.05	DekaBank nachrangige (Tier2) IHS von 2015 (2025) DE000DK0D859	12.000,00 Erwerb 23.10.2015 Laufzeit bis 27.10.2025 3,50% 700.501.364	12.000,00	0,00	12.000,00	
2.06	NORDEUTSCHE LANDESBANK -GZNACHR. INH.-SCHV.S1253 V.15(25) DE000NLB1DD3	5.000,00 22.12.2015 bis 22.12.2025 3,50% 700.501.364	5.000,00	0,00	5.000,00	

Bürger-Stiftung Ostholstein

Anlage 2 zum Bericht über die Erfüllung des Stiftungszweckes

Vermögensrechnung

2021

	Inhalt		Wertansatz am 01.01.2021	Veränderung	Wertansatz am 31.12.2021	Hinweis
020	Stiftungsfonds Bürgerstiftung Eutin					
2.11	BAY.LDSBK.IS. 17/30 1.35% Festzins-Anleihe 2017-2030 DE000BLB4XL2	28.03.2017 bis 28.03.2030	4.200,00	0,00	4.200,00	
2.15	Vermögensverwaltung		18.500,00	0,00	18.500,00	
2.91	GELDANLAGE		500,00	0,00	500,00	
2.99	Geldmarktkonto	SK Holstein	97,80	0,00	97,80	
Ertrag aus Kapitalanlagen			1.332,15			1.332,15
3	Umlaufvermögen (incl. flüssige Mittel)					
31	Geldmarktkonto	SK Holstein	1.841,64	133,22	1.974,86	
33	Geldmarktkonto	SK Holstein	7.038,70	5.730,30	12.769,00	
Ausgaben incl. Mittelverwendung						17.436,18
Summe Geldvermögen			67.178,14	6.363,52	73.541,66	

Bürger-Stiftung Ostholstein

Anlage 2 zum Bericht über die Erfüllung des Stiftungszweckes

Vermögensrechnung

2021

	Inhalt	Wertansatz am 01.01.2021	Veränderung	Wertansatz am 31.12.2021	Hinweis
021	Stiftungsfonds Stiftung Kinderherz Timmendorfer Strand				
2	Finanzanlagen / Anlagevermögen	14.010,50	0,00	14.010,50	
2.01	NORDLB GELDM.FRN 19/15		0,00		
2.02	DE000NLB2K99 Zinszahlung jew. für 3 Monate Mindestzins 1,00 % p.a.; Maximalzins 3,75% p.a.	10,15	0,00	1.000,00	
2.03	DEKA-STIFTUNGEN BALANCE DE0005896864	45,00	0,00	5.116,50	
2.04	NORDLB NACHR. 01 13/23 DE000NLB2HC4	142,50	0,00	3.000,00	
2.05	NORDLB GELDM.FRN 20/15 DE000NLB8F25 Zinszahlung jew. für 3 Monate Mindestzins 0,75 % p.a.; Maximalzins 1,75% p.a.	7,62	0,00	1.000,00	
2.06	NORD/LB Nachrangleihe 2016 DE000NLB8K69	70,00	0,00	2.000,00	

Bürger-Stiftung Ostholstein

Anlage 2 zum Bericht über die Erfüllung des Stiftungszweckes

Vermögensrechnung

2021

	Inhalt	Wertansatz am 01.01.2021	Veränderung	Wertansatz am 31.12.2021	Hinweis
021	Stiftungsfonds Stiftung Kinderherz Timmendorfer Strand				
2.09	Vermögensverwaltung 1.800,00	1.800,00	0,00	1.800,00	
2.91	GELDANLAGE	0,00	0,00	0,00	
2.99	Geldmarktkonto SK Holstein 135.856.052	94,00	0,00	94,00	
Ertrag aus Kapitalanlagen		275,27			275,27
3	Umlaufvermögen (incl. flüssige Mittel)	2.899,12	275,27	3.174,39	
31	Geldmarktkonto SK Holstein	281,34	27,53	308,87	
	RÜCKLAGE				
33	Geldmarktkonto SK Holstein 135.856.052	2.617,78	247,74	2.865,52	
Summe Geldvermögen		16.909,62	275,27	17.184,89	
Ausgaben incl. Mittelverwendung					0,00

Bürger-Stiftung Ostholstein

Anlage 2 zum Bericht über die Erfüllung des Stiftungszweckes

Vermögensrechnung

2021

	Inhalt	Wertansatz am 01.01.2021	Veränderung	Wertansatz am 31.12.2021	Hinweis
022	Stiftungsfonds Segler-Stiftung Malente				
2	Finanzanlagen / Anlagevermögen	12.380,00	1.000,00	13.380,00	
2.01	BAYERISCHE LANDESBANK NACHRANG IHS V.21(31) DE000BLB9PA0	1.100,00	1.100,00	1.100,00	
	12.05.2021 bis 12.05.2022	1,82%			
2.02	NORDBL NACHR. 01 13/23 DE000NLB2HC4	1.000,00	0,00	1.000,00	
	02.10.2013 bis 02.10.2023	4,75%			
2.03	LB Hessen-Thüringen GZ NachrangIHS 14/24 DE000HLB1KN5	1.000,00	0,00	1.000,00	
	19.11.2014 bis 19.11.2024	2,50%			
2.04	NORDBL GELDM.FRN 19/15 DE000NLB2K99	1.000,00	0,00	1.000,00	
	Zinszahlung jew. für 3 Monate Mindestzins 1,00 % p.a. ; Maximalzins 3,75% p.a.	1,00%			
	26.08.2015 bis 26.08.2030	10,15			
2.05	NORDBL GELDM.FRN 20/15 DE000NLB8F25	1.000,00	0,00	1.000,00	
	Zinszahlung jew. für 3 Monate Mindestzins 0,75 % p.a. ; Maximalzins 1,75% p.a.	0,75%			
	10.08.2015 bis 10.08.2022	7,62			

Bürger-Stiftung Ostholstein

Anlage 2 zum Bericht über die Erfüllung des Stiftungszweckes

Vermögensrechnung

2021

	Inhalt	Wertansatz am 01.01.2021	Veränderung	Wertansatz am 31.12.2021	Hinweis
022	Stiftungsfonds Segler-Stiftung Malente				
2.06	DekaBank nachrangige (Tier2) IHS von 2015 (2025) DE000DK0D8S9	1.000,00	0,00	1.000,00	
	Erwerb 23.10.2015 Laufzeit bis 27.10.2025				
	3,50%				
2.07	BAY.LDSBK.IS. 17/30 1,35% Festzins-Anleihe 2017-2030 DE000BLB4XL2	1.200,00	0,00	1.200,00	
	28.03.2017 bis 28.03.2030				
	1,35%				
2.08	1,75 % BAYERISCHE LANDESBANK NACHRANG IHS V.18(28) DE000BLB6TV4	2.000,00	0,00	2.000,00	
	17.10.2018 bis 17.10.2028 - kein Kündigungsrecht des Emittenten -				
	1,75%				
2.09	Vermögensanlage	3.000,00	0,00	3.000,00	
2.91	GELDANLAGE	0,00	0,00	0,00	
2.99	Geldmarktkonto	1.180,00	-100,00	1.080,00	
	SK Holstein				
	179.014.725				
	Ertrag aus Kapitalanlagen	167,02		167,02	
3	Umlaufvermögen (incl. flüssige Mittel)	2.484,63	167,02	2.651,65	
	Konto-Nr.				
31	Geldmarktkonto	140,72	16,70	157,42	
	SK Holstein				
	179.014.725				
33	Geldmarktkonto	2.343,91	150,32	2.494,23	
	SK Holstein				
	179.014.725				
	Summe Geldvermögen	14.864,63	1.167,02	16.031,65	
	Ausgaben incl. Mittelverwendung			0,00	

Bürger-Stiftung Ostholstein

Anlage 2 zum Bericht über die Erfüllung des Stiftungszweckes

Vermögensrechnung

2021

	Inhalt		Wertansatz am 01.01.2021	Veränderung	Wertansatz am 31.12.2021	Hinweis
023	Stiftungsfonds Bürgerstiftung Region Neustadt					
2	Finanzanlagen / Anlagevermögen					
2.01	Mitgliedschafts-Zertifikat VR Bank Ostholstein Nord - Plön eG Nr. 46649	ohne	22,50	0,00	750,00	
2.04	BAY.LDSBK. FLR-INH.SCHV.V.17(22/32) DE000BLB42U8 Zinszahlung jew. für 12 Monate	26.07.2017 bis 26.07.2032 - Emittenten- kündigungsrecht in 2022 und 2027 -	1.55%	700.501.364	23,25	1.500,00
2.05	DekaBank nachrangige (Tier2) IHS von 2015 (2025) DE000DKOD8S9	Erwerb 23.10.2015 Laufzeit bis 27.10.2025	3,50%	700.501.364	175,00	5.000,00
2.08	LB Hessen-Thüringen GZ NachrangIHS 14/24 DE000HLB1KN5	19.11.2014 bis 19.11.2024	2,50%	700.501.364	100,00	4.000,00
2.09	BAY.LDSBK.IS.17/30 1,35% Festzins-Anleihe 2017-2030 DE000BLB4XL2	28.03.2017 bis 28.03.2030	1,35%	700.501.364	67,50	6.000,00
2.10	NORD/LB Kombianleihe 03/17 DE000NLB0ND4	21.06.2017 - bis 21.06.2018 ... 1,50% - danach 12-Monats- Euribor - Mindestzins 1,00 % - Maximalzins 3,25 % bis 21.06.2017	1,50%	700.501.364	20,22	2.000,00
2.12	Nordlux Pro Fondsmanagement - BüSt- Fonds LU0945096450	21 Stück	2,00	700.501.364	52,50	2.158,80
				-0,00	42.015,00	

Bürger-Stiftung Ostholstein

Anlage 2 zum Bericht über die Erfüllung des Stiftungszweckes

Vermögensrechnung

2021

	Inhalt	Wertansatz am 01.01.2021	Veränderung	Wertansatz am 31.12.2021	Hinweis
023	Stiftungsfonds Bürgerstiftung Region Neustadt				
2.13	Vermögensverwaltung 20.500,00	20.500,00	0,00	20.500,00	
2.91	GELDANLAGE	0,00	0,00	0,00	
2.99	Geldmarktkonto SK Holstein 179.023.775	106,20	-0,00	106,20	
	Ertrag aus Kapitalanlagen	460,97			460,97
3	Umlaufvermögen (incl. flüssige Mittel)	3.042,89	-1.039,03	2.003,86	
31	Geldmarktkonto SK Holstein RÜCKLAGE 179.023.775	629,82	46,10	675,92	
33	Geldmarktkonto SK Holstein 179.023.775	2.413,07	-1.085,13	1.327,94	
	Summe Geldvermögen	45.057,89	-1.039,03	44.018,86	1.500,00

Bürger-Stiftung Ostholstein

Anlage 2 zum Bericht über die Erfüllung des Stiftungszweckes

Vermögensrechnung

2021

	Inhalt		Wertansatz am 01.01.2021	Veränderung	Wertansatz am 31.12.2021	Hinweis		
024	Stiftungsfonds							
	Agnes und Hans Gerhard Ramler Stiftung							
2	Finanzanlagen / Anlagevermögen		244.000,00	50.000,00	294.000,00			
	Konto-Nr.							
2.01	BAY.LDSBK.IS. 17/30 1,35% Festzins-Anleihe 2017-2030 DE000BLB4XL2	28.03.2017 bis 28.03.2030	1.500,00	1,35%	700.501.364	20,25	1.500,00	
2.02	LB Hessen-Thüringen GZ NachrangIHS 14/24 DE000HLB1KN5	19.11.2014 bis 19.11.2024	20.000,00	2,50%	700.501.364	500,00	20.000,00	
2.03	DEKA-STIFTUNGEN BALANCE DE0005896864	445 Stück	445	1,00	700.501.364	222,50	25.280,45	
2.04	BAYERISCHE LANDESBANK NACHRANG IHS V.21(31) DE000BLB9PA0	12.05.2021 bis 12.05.2022	50.000,00	1,82%			0,00	50.000,00
2.05	NORDLB NACHR. 01 13/23 DE000NLB2HC4	02.10.2013 bis 02.10.2023	8.200,00	4,75%	700.501.364	389,50	8.200,00	
2.06	LB.HESS.-THR.IS.13/23 DE000HLB02N4	06.11.2013 bis 06.11.2023	5.000,00	4,00%	700.501.364	200,00	5.000,00	
2.07	NORDLB GELDM.FRN 19/15 DE000NLB2K99 Zinszahlung Jew. für 3 Monate Mindestzins 1,00 % p.a. ; Maximalzins 3,75% p.a.	26.08.2015 bis 26.08.2030	2.500,00	1,00%	700.501.364	25,35	2.500,00	

Bürger-Stiftung Ostholstein

Anlage 2 zum Bericht über die Erfüllung des Stiftungszweckes

Vermögensrechnung

2021

	Inhalt			Wertansatz am 01.01.2021	Veränderung	Wertansatz am 31.12.2021	Hinweis			
024	Stiftungsfonds									
	Agnes und Hans Gerhard Ramler Stiftung									
2.08	NORDB GELDM.FRN 20/15 DE000NLB8F25 Zinszahlung jew. für 3 Monate Mindestzins 0,75 % p.a. ; Maximalzins 1,75% p.a.	2.500,00	10.08.2015 bis 10.08.2022	0,75%	700.501.364	19,01	2.500,00	0,00	2.500,00	
2.09	DekaBank nachrangige (Tier2) IHS von 2015 (2025) DE000DK0D8S9	2.000,00	Erwerb 23.10.2015 Laufzeit bis 27.10.2025	3,50%	700.501.364	70,00	2.000,00	0,00	2.000,00	
2.10	NORDDEUTSCHE LANDESBANK -GZNACHR. INH.-SCHV.S1253 V.15(25) DE000NLB1DD3	10.000,00	22.12.2015 bis 22.12.2025	3,50%	700.501.364	350,00	10.000,00	0,00	10.000,00	
2.11	NORD/LB Nachrangleihe 2016 DE000NLB8K69	2.000,00	30.03.2016 bis 30.03.2026	3,50%	700.501.364	70,00	2.000,00	0,00	2.000,00	
2.15	1,75 % BAYERISCHE LANDESBANK NACHRANG IHS V.18(28) DE000BLB6TV4	20.000,00	17.10.2018 bis 17.10.2028 - kein Kündigungsrecht des Emittenten -	1,75%	700.501.364	350,00	20.000,00	0,00	20.000,00	
2.16	Vermögensverwaltung	110.000,00					110.000,00	0,00	110.000,00	
2.17	Nordlux Pro Fondsmanagement - BüSt- Fonds LU0945096450	361,9442	Stück	2,00	700.501.364	904,86	35.000,00	0,00	35.000,00	

Bürger-Stiftung Ostholstein

Anlage 2 zum Bericht über die Erfüllung des Stiftungszweckes

Vermögensrechnung

2021

	Inhalt	Wertansatz am 01.01.2021	Veränderung	Wertansatz am 31.12.2021	Hinweis
024	Stiftungsfonds Agnes und Hans Gerhard Ramler Stiftung				
2.91	GELDANLAGE	0,00	0,00	0,00	
2.99	Geldmarktkonto SK Holstein	19,55	0,00	19,55	
	Ertrag aus Kapitalanlagen				3.121,47
3	Umlaufvermögen (incl. flüssige Mittel)	10.756,89	3.371,47	14.128,36	
31	Geldmarktkonto SK Holstein	2.087,00	312,15	2.399,15	
33	Geldmarktkonto SK Holstein	8.669,89	3.059,32	11.729,21	
	Ausgaben incl. Mittelverwendung				1.000,00
	Summe Geldvermögen	254.756,89	53.371,47	308.128,36	

Bürger-Stiftung Ostholstein

Anlage 2 zum Bericht über die Erfüllung des Stiftungszweckes

Vermögensrechnung

2021

	Inhalt		Wertansatz am 01.01.2021	Veränderung	Wertansatz am 31.12.2021	Hinweis
025	Stiftungsfonds My-Stiftung					
2	Finanzanlagen / Anlagevermögen		290.813,04	0,00	290.813,04	
2.01	LB.HESS.-THR.IS.13/23 DE000HLB02N4	10.000,00	06.11.2013 bis 06.11.2023	4,00%	700.501.364	400,00
2.02	BAY.LDSBK. FLR-INH.SCHV. V.17(22/32) DE000BLB42U8	20.000,00	26.07.2017 bis 26.07.2032 - Emittenten- kündigungsrecht in 2022 und 2027 -	1,55%	700.501.364	310,00
2.03	Zinszahlung jew. für 12 Monate				0,00	0,00
2.04	DEKA-STIFTUNGEN BALANCE DE0005896864	357	Stück	1,00	700.501.364	178,50
2.05	LB Hessen-Thüringen GZ NachrangIHS 14/24 DE000HLB1KN5	10.000,00	19.11.2014 bis 19.11.2024	2,50%	700.501.364	250,00
2.06	Vermögensverwaltung	45.700,00			45.700,00	45.700,00
2.07	1,75 % BAYERISCHE LANDESBANK NACHRANG IHS V.18(28) DE000BLB6TV4	15.000,00	17.10.2018 bis 17.10.2028 - kein Kündigungsrecht des Emittenten -	1,75%	700.501.364	262,50
						15.000,00

Bürger-Stiftung Ostholstein

Anlage 2 zum Bericht über die Erfüllung des Stiftungszweckes

Vermögensrechnung

2021

025	Stiftungsfonds My-Stiftung	Inhalt				Wertansatz am 01.01.2021	Veränderung	Wertansatz am 31.12.2021	Hinweis
2.10	NORDLB NACHR. 01 13/23 DE000NLB2HC4	40.800,00	02.10.2013 bis 02.10.2023	4,75%	700.501.364	1.938,00	0,00	40.800,00	
2.11	NORDLB GELDM.FRN 19/15 DE000NLB2K99 Zinszahlung jew. für 3 Monate Mindestzins 1,00 % p.a. ; Maximalzins 3,75 % p.a.	10.000,00	26.08.2015 bis 26.08.2030	1,00%	700.501.364	122,20	0,00	10.000,00	
2.12	NORDLB GELDM.FRN 20/15 DE000NLB8F25 Zinszahlung jew. für 3 Monate Mindestzins 0,75 % p.a. ; Maximalzins 1,75 % p.a.	11.000,00	10.08.2015 bis 10.08.2022	0,75%	700.501.364	62,76	0,00	11.000,00	
2.13	Sparkassenbrief Nr. 04/2015 der Sparkasse Holstein	20.000,00	Erwerb 04.02.2015 Fällig am 04.01.2021	0,30%		54,80	-20.000,00	0,00	
2.14	DekaBank nachrangige (Tier2) IHS von 2015 (2025) DE000DK0D8S9	15.000,00	Erwerb 23.10.2015 Laufzeit bis 27.10.2025	3,50%	700.501.364	525,00	0,00	15.000,00	
2.15	NORDEUTSCHE LANDESBANK -GZNACHR. INH.-SCHV./S1253 V.15(25) DE000NLB1DD3	38.000,00	22.12.2015 bis 22.12.2025	3,50%	700.501.364	1.330,00	0,00	38.000,00	

Bürger-Stiftung Ostholstein

Anlage 2 zum Bericht über die Erfüllung des Stiftungszweckes

Vermögensrechnung

2021

	Inhalt		Wertansatz am 01.01.2021	Veränderung	Wertansatz am 31.12.2021	Hinweis
025	Stiftungsfonds My-Stiftung					
2.16	NORD/LB Nachranganleihe 2016 DE00NLB8K69	30.03.2016 bis 30.03.2026	10.000,00	350,00	10.000,00	
2.17	BAYERISCHE LANDESBANK NACHRANG IHS V.21(31) DE000BLB9PA0	12.05.2021 bis 12.05.2022	20.000,00		20.000,00	
2.19	Nordlux Pro Fondsmanagement - BüSt- Fonds LU0945096450	Stück	258.5315	646,33	25.000,00	
2.91	GELDANLAGE					
2.99	Geldmarktkonto	SK Holstein			0,00	
		179.022.611	56,86	0,00	56,86	
Ertrag aus Kapitalanlagen			6.430,09			6.430,09
3	Umlaufvermögen (incl. flüssige Mittel)					
31	Geldmarktkonto	SK Holstein	14.550,82	2.930,09	12.480,91	
		179.022.611	6.607,59	643,01	2.250,60	
32	BAYERISCHE LANDESBANK NACHRANG IHS V.21(31) DE000BLB9PA0	RÜCKLAGE	0,00	5.000,00	5.000,00	
		5.000,00				
33	Geldmarktkonto	SK Holstein	7.943,23	-2.712,92	5.230,31	
		179.022.611				
Summe Geldvermögen			305.363,86	-2.069,91	303.293,95	
Ausgaben incl. Mittelverwendung					8.500,00	

Bürger-Stiftung Ostholstein

Anlage 2 zum Bericht über die Erfüllung des Stiftungszweckes

Vermögensrechnung

2021

	Inhalt	Wertansatz am 01.01.2021	Veränderung	Wertansatz am 31.12.2021	Hinweis
026	Stiftungsfonds Geschwister Schütt-Manhagen Stiftung				
2	Finanzanlagen / Anlagevermögen	50.000,00	0,00	50.000,00	
2.01	1,75 % BAYERISCHE LANDESBANK NACHRANG IHS.V.18(28) DE000BLB6TV4	5.000,00	0,00	5.000,00	
	17.10.2018 bis 17.10.2028 - Kein Kündigungsrecht des Emittenten -			87,50	
2.03	BAY. LANDESBANK INH.- SCHV.V.12(18) DE000BLB00QX9	5.000,00	0,00	0,00	
	05.12.2012 bis 05.06.2018				
2.04	BAY.LDSBK. FLR.-INH.SCHV.V.17(22/32) DE000BLB42U8	20.000,00	0,00	20.000,00	
	Zinszahlung jew. für 12 Monate				
2.05	Vermögensverwaltung	25.000,00	0,00	25.000,00	
2.91	GELDANLAGE	0,00	0,00	0,00	
2.99	Geldmarktkonto	0,00	0,00	0,00	
	SK Holstein				
	179.015.094				
	Ertrag aus Kapitalanlagen	397,50		397,50	
3	Umlaufvermögen (incl. flüssige Mittel)	4.635,56	-2.602,50	2.033,06	
31	Geldmarktkonto	1.663,57	39,75	1.703,32	
	SK Holstein				
	179.015.094				
33	Geldmarktkonto	2.971,99	-2.642,25	329,74	
	SK Holstein				
	179.015.094				
	Ausgaben incl. Mittelverwendung	54.635,56	-2.602,50	52.033,06	
Summe Geldvermögen		54.635,56	-2.602,50	52.033,06	
					3.000,00

Bürger-Stiftung Ostholstein

Anlage 2 zum Bericht über die Erfüllung des Stiftungszweckes

Vermögensrechnung

2021

	Inhalt	Wertansatz am 01.01.2021	Veränderung	Wertansatz am 31.12.2021	Hinweis
027	Stiftungsfonds Bürger-Stiftung Gemeinde Ratekau				
2	Finanzanlagen / Anlagevermögen	17.192,65	0,00	17.192,65	
2.01	Vermögensverwaltung BAY.LDSBK.IS. 17/30 1,35% Festzins-Anleihe 2017-2030 DE000BLB4XL2	5.000,00 5.000,00	0,00	5.000,00 5.000,00	
		28.03.2017 bis 28.03.2030	1,35%	700.501.364	67,50
2.03	NORD/LB Kombianleihe 03/17 DE000NLB0ND4	2.000,00	0,00	2.000,00	
		21.06.2017 - bis 21.06.2018 ... 1,50%			
		- danach 12-Monats- Euribor	1,50%	700.501.364	20,22
		- Mindestzins 1,00 % - Maximalzins 3,25 % bis 21.06.2017			
2.05	BAY.LDSBK. FLR-INH.SCHV. V.17(22/32) DE000BLB42U8 Zinszahlung jew. für 12 Monate	1.500,00	0,00	1.500,00	
		26.07.2017 bis 26.07.2032 - Emittenten- kündigungsrecht in 2022 und 2027 -	1,55%	700.501.364	23,25
2.06	Nordlux Pro Fondsmanagement - BüSt- Fonds LU0945096450	9	0,00	925,20	
		Stück	2,00	700.501.364	22,50

Bürger-Stiftung Ostholstein

Anlage 2 zum Bericht über die Erfüllung des Stiftungszweckes

Vermögensrechnung

2021

	Inhalt	Wertansatz am 01.01.2021	Veränderung	Wertansatz am 31.12.2021	Hinweis
028	Stiftungsfonds Kulturstiftung Timmendorfer Strand				
2	Finanzanlagen / Anlagevermögen	40.000,00	0,00	40.000,00	
2.01	DekaBank nachrangige (Tier2) IHS von 2015 (2025) DE000DK0D8S9	15.000,00			
	Erwerb 23.10.2015 Laufzeit bis 27.10.2025		3,50%	700.501.364	525,00
2.02	NORDEUTSCHE LANDESBANK -GZNACHR. INH.-SCHV.-SI253 V.15(25) DE000NLB1DD3	10.000,00			
	22.12.2015 bis 22.12.2025		3,50%	700.501.364	350,00
2.03	NORD/LB Nachranganleihe 2016 DE000NLB8K69	5.000,00			
	30.03.2016 bis 30.03.2026		3,50%	700.501.364	175,00
2.05	LB.HESS.-THR.IS.13/23 DE000HLB02N4	10.000,00			
	06.11.2013 bis 06.11.2023		4,00%	700.501.364	400,00
2.91	GELDANLAGE	0,00	0,00	0,00	
2.99	Geldmarktkonto				
	SK Holstein			179.039.128	
Ertrag aus Kapitalanlagen		1.450,00			1.450,00
3	Umlaufvermögen (incl. flüssige Mittel)	7.316,33	1.450,00	8.766,33	
31	Geldmarktkonto				
	SK Holstein			179.039.128	
	RÜCKLAGE				
		1.631,64	145,00	1.776,64	
33	Geldmarktkonto				
	SK Holstein			179.039.128	
		5.684,69	1.305,00	6.989,69	
Summe Geldvermögen		47.316,33	1.450,00	48.766,33	
Ausgaben incl. Mittelverwendung					0,00

Bürger-Stiftung Ostholstein

Anlage 2 zum Bericht über die Erfüllung des Stiftungszweckes

Vermögensrechnung

2021

	Inhalt	Wertansatz am 01.01.2021	Veränderung	Wertansatz am 31.12.2021	Hinweis
029	Stiftungsfonds Kinder-Stiftung Klüvetasch-Rettin				
2	Finanzanlagen / Anlagevermögen	146.100,10	0,00	146.100,10	
2.02	Vermögensverwaltung	100.000,00	0,00	100.000,00	
2.04	NORDLB NACHR. 01 13/23 DE00NLB2HC4	7.000,00	0,00	7.000,00	
					02.10.2013 bis 02.10.2023
					4,75%
					700.501.364
2.05	BAY.LDSBK.IS. 17/30 1,35% Festzins-Anleihe 2017-2030 DE00BLB4XL2	1.100,00	0,00	1.100,00	
					28.03.2017 bis 28.03.2030
					1,35%
					700.501.364
2.06	1,75 % BAYERISCHE LANDESBANK NACHRANG IHS V.18(28) DE00BLB6TV4	10.000,00	0,00	10.000,00	
					17.10.2018 bis 17.10.2028
					1,75%
					700.501.364
2.07					- kein Kündigungsrecht des Emittenten -
2.08	LB Hessen- Thüringen GZ NachrangIHS 14/24 DE00HLB1KN5	5.000,00	0,00	5.000,00	
					19.11.2014 bis 19.11.2024
					2,50%
					700.501.364
2.09	Nordlux Pro Fondsmanagement - BüSt- Fonds LU0945096450	237,8490	0,00	23.000,00	
					Stück
					2,00
					700.501.364
2.91	GELDANLAGE				
2.99	Geldmarktkonto				
					SK Holstein
					179.039.136
Ertrag aus Kapitalanlagen		1.241,97		1.241,97	

Bürger-Stiftung Ostholstein

Anlage 2 zum Bericht über die Erfüllung des Stiftungszweckes

Vermögensrechnung

2021

	Inhalt	Wertansatz am 01.01.2021	Veränderung	Wertansatz am 31.12.2021	Hinweis
029	Stiftungsfonds Kinder-Stiftung Klüvetasch-Rettin				
3	Umlaufvermögen (incl. flüssige Mittel)	30.344,26	241,97	30.586,23	
31	Geldmarktkonto SK Holstein	3.284,44	124,20	3.408,64	
33	Geldmarktkonto SK Holstein	27.059,82	117,77	27.177,59	
		Ausgaben incl. Mittelverwendung			1.000,00
	Summe Geldvermögen	176.444,36	241,97	176.686,33	

Bürger-Stiftung Ostholstein

Anlage 2 zum Bericht über die Erfüllung des Stiftungszweckes

Vermögensrechnung

2021

	Inhalt		Wertansatz am 01.01.2021	Veränderung	Wertansatz am 31.12.2021	Hinweis
030	Stiftungsfonds Bernard-Stiftung					
2	Finanzanlagen / Anlagevermögen		35.000,00	0,00	35.000,00	
2.02	Vermögensverwaltung	10.000,00	10.000,00	0,00	10.000,00	
2.03	NORDLB NACHR. 01 13/23 DE000NLB2HC4	5.000,00	5.000,00	0,00	5.000,00	
			02.10.2013 bis 02.10.2023	4,75%	700.501.364	237,50
2.04	LB.HESS.-THR.IS.13/23 DE000HLB02N4	5.000,00	5.000,00	0,00	5.000,00	
			06.11.2013 bis 06.11.2023	4,00%	700.501.364	200,00
2.05	LB Hessen-Thüringen GZ NachrangIHS 14/24 DE000HLB1KN5	5.000,00	5.000,00	0,00	5.000,00	
			19.11.2014 bis 19.11.2024	2,50%	700.501.364	125,00
2.07	NORDLB GELDM.FRN 19/15 DE000NLB2K99	1.000,00	1.000,00	0,00	1.000,00	
	Zinszahlung jew. für 3 Monate			1,00%	700.501.364	10,15
	Mindestzins 1,00 % p.a. ; Maximalzins 3,75% p.a. NORDLB GELDM.FRN 20/15					
2.08	DE000NLB8F25	1.000,00	1.000,00	0,00	1.000,00	
	Zinszahlung jew. für 3 Monate			0,75%	700.501.364	7,62
	Mindestzins 0,75 % p.a. ; Maximalzins 1,75% p.a. DekaBank nachrangige (Tier2) IHS von 2015 (2025) DE000DK0D8S9					
2.09		1.000,00	1.000,00	0,00	1.000,00	
	Erwerb 23.10.2015 Laufzeit bis 27.10.2025			3,50%	700.501.364	35,00

Bürger-Stiftung Ostholstein

Anlage 2 zum Bericht über die Erfüllung des Stiftungszweckes

Vermögensrechnung

2021

	Inhalt	Wertansatz am 01.01.2021	Veränderung	Wertansatz am 31.12.2021	Hinweis
030	Stiftungsfonds Bernard-Stiftung				
2.10	NORRDEUTSCHE LANDESBANK -GZNACHR. INH.-SCHV.S1253 V.15(25) DE00NLB1DD3	2.000,00	0,00	2.000,00	
	22.12.2015 bis 22.12.2025	70,00			
	3,50%				
2.11	1,75 % BAYERISCHE LANDESBANK NACHRANG IHS V.18(28) DE00BLB6TV4	5.000,00	0,00	5.000,00	
	17.10.2018 bis 17.10.2028 - kein Kündigungsrecht des Emittenten -	87,50			
2.91	GELDANLAGE	0,00	0,00	0,00	
2.99	Geldmarktkonto	0,00	0,00	0,00	
	SK Holstein	179.033.725			
		772,77			772,77
3	Umlaufvermögen (incl. flüssige Mittel)	8.130,72	772,77	8.903,49	
	Konto-Nr.				
31	Geldmarktkonto	603,07	77,28	680,35	
	SK Holstein				
	RÜCKLAGE				
33	Geldmarktkonto	7.527,65	695,49	8.223,14	
	SK Holstein				
		43.130,72	772,77	43.903,49	0,00
	Summe Geldvermögen				
		43.130,72	772,77	43.903,49	
	Ausgaben incl. Mittelverwendung				0,00

Bürger-Stiftung Ostholstein

Anlage 2 zum Bericht über die Erfüllung des Stiftungszweckes

Vermögensrechnung

2021

	Inhalt	Wertansatz am 01.01.2021	Veränderung	Wertansatz am 31.12.2021	Hinweis
031	Stiftungsfonds MGM-Stiftung				
2	Finanzanlagen / Anlagevermögen	261.926,23	0,00	261.926,23	
2.02	BAY.LDSBK. NACHRANG IHS 20(30) DE000BLB8295 Zinszahlung jew. für 12 Monate 261.926,23 14.10.2020 bis 14.10.2030 2,02% 700.501.364 6.060,00	261.926,23	0,00	261.926,23	
2.91	GELDANLAGE	0,00	0,00	0,00	
2.99	Geldmarktkonto SK Holstein 179.091.731	0,00	0,00	0,00	
Ertrag aus Kapitalanlagen		6.060,00			6.060,00
Ertrag aus Wohnungen					
3	Umlaufvermögen (incl. flüssige Mittel)	59.744,17	986,16	60.730,33	
31	Geldmarktkonto SK Holstein 179.091.731 RÜCKLAGEN	20.812,50	4.090,00	24.902,50	
32	BAY.LDSBK. NACHRANG IHS 20(30) DE000BLB8295 Zinszahlung jew. für 12 Monate 38.073,77 14.10.2020 bis 14.10.2030 2,02%	38.073,77	0,00	38.073,77	
33	Geldmarktkonto SK Holstein 179.091.731	857,90	-3.103,84	-2.245,94	
Summe Geldvermögen		321.670,40	986,16	322.656,56	
Ausgaben incl. Mittelverwendung					37.458,28

Bürger-Stiftung Ostholstein

Anlage 2 zum Bericht über die Erfüllung des Stiftungszweckes

Vermögensrechnung

2021

	Inhalt	Wertansatz am 01.01.2021	Veränderung	Wertansatz am 31.12.2021	Hinweis
033	Stiftungsfonds Familie und Beruf Ostholstein				
2	Finanzanlagen / Anlagevermögen	2.500,00	0,00	2.500,00	
2.01		0,00	0,00	0,00	
2.02	DekaBank nachrangige (Tier2) IHS von 2015 (2025) DE000K0D8S9 1.000,00 Erwerb 23.10.2015 Laufzeit bis 27.10.2025 3,50% 700.501.364 35,00	1.000,00	0,00	1.000,00	
2.03	Vermögensverwaltung 1.500,00	1.500,00	0,00	1.500,00	
2.91	GELDANLAGE	0,00	0,00	0,00	
2.99	Geldmarktkonto SK Holstein 179.122.460	0,00	0,00	0,00	
Ertrag aus Kapitalanlagen		35,00		35,00	
3	Umlaufvermögen (incl. flüssige Mittel)	339,75	35,00	374,75	
31	Geldmarktkonto SK Holstein RÜCKLAGE	34,00	3,50	37,50	
33	Geldmarktkonto SK Holstein 179.122.460	305,75	31,50	337,25	
Summe Geldvermögen		2.839,75	35,00	2.874,75	
Ausgaben incl. Mittelverwendung				0,00	

Bürger-Stiftung Ostholstein

Anlage 2 zum Bericht über die Erfüllung des Stiftungszweckes

Vermögensrechnung

2021

	Inhalt	Wertansatz am 01.01.2021	Veränderung	Wertansatz am 31.12.2021	Hinweis
034	Stiftungsfonds H.-O.-Hintz-Stiftung				
2	Finanzanlagen / Anlagevermögen	20.000,00	0,00	20.000,00	
2.01	Nordlux Pro Fondsmanagement - BüSt- Fonds LU0945096450	192	2,00	700.501.364	480,00
2.02	BAYERISCHE LANDESBANK NACHRANG IHS V.21(31) DE000BLB9PA0	200,00	1,82%	700.501.364	12.05.2021 bis 12.05.2022
2.91	GELDANLAGE	0,00	0,00	0,00	
2.99	Geldmarktkonto	SK Holstein	134.974.104	262,40	62,40
Ertrag aus Kapitalanlagen			480,00		480,00
3	Umlaufvermögen (incl. flüssige Mittel)	1.920,00	480,00	2.400,00	
31	Geldmarktkonto	SK Holstein	134.974.104	192,00	48,00
33	Geldmarktkonto	SK Holstein	134.974.104	1.728,00	432,00
Ausgaben incl. Mittelverwendung					0,00
Summe Geldvermögen				21.920,00	480,00
				22.400,00	

Bürger-Stiftung Ostholstein

Anlage 2 zum Bericht über die Erfüllung des Stiftungszweckes

Vermögensrechnung

2021

	Inhalt	Wertansatz am 01.01.2021	Veränderung	Wertansatz am 31.12.2021	Hinweis
035	Stiftungsfonds Stiftung Lions Club Eutin				
2	Finanzanlagen / Anlagevermögen	16.000,00	0,00	16.000,00	
2.01	NORD/LB Nachranganleihe 2016 DE000NLB8K69	5.000,00	0,00	5.000,00	
		30.03.2016 bis 30.03.2026	3,50%	700.501.364	175,00
2.05	NORDLB NACHR. 01 13/23 DE000NLB2HC4	1.000,00	0,00	1.000,00	
		02.10.2013 bis 02.10.2023	4,75%	700.501.364	47,50
2.06	LB Hessen-Thüringen GZ NachrangIHS 14/24 DE000HLB1KN5	1.000,00	0,00	1.000,00	
		19.11.2014 bis 19.11.2024	2,50%	700.501.364	25,00
2.07	BAY.LDSBK.IS. 17/30 1,35% Festzins-Anleihe 2017-2030 DE000BLB4XL2	500,00	0,00	500,00	
		28.03.2017 bis 28.03.2030	1,35%	700.501.364	6,75
2.08	1,75 % BAYERISCHE LANDESBANK NACHRANG IHS V.18(28) DE000BLB6TV4	2.000,00	0,00	2.000,00	
		17.10.2018 bis 17.10.2028 - kein Kündigungsrecht des Emittenten -	1,75%	700.501.364	35,00
2.09	Vermögensverwaltung	6.500,00	0,00	6.500,00	
2.91	GELDANLAGE	0,00	0,00	0,00	
2.99	Geldmarktkonto	0,00	0,00	0,00	
	SK Holstein	0,00	0,00	0,00	
					179.101.951
Ertrag aus Kapitalanlagen		289,25			289,25

Bürger-Stiftung Ostholstein

Anlage 2 zum Bericht über die Erfüllung des Stiftungszweckes

Vermögensrechnung

2021

	Inhalt	Wertansatz am 01.01.2021	Veränderung	Wertansatz am 31.12.2021	Hinweis
035	Stiftungsfonds Stiftung Lions Club Eutin				
3	Umlaufvermögen (incl. flüssige Mittel)	464,75	-39,92	424,83	
31	Geldmarktkonto SK Holstein	135,58	28,93	164,51	
33	Geldmarktkonto SK Holstein	329,17	-68,85	260,32	
		Ausgaben incl. Mittelverwendung			329,17
Summe Geldvermögen		16.464,75	-39,92	16.424,83	

Bürger-Stiftung Ostholstein

Anlage 2 zum Bericht über die Erfüllung des Stiftungszweckes

Vermögensrechnung

2021

	Inhalt		Wertansatz am 01.01.2021	Veränderung	Wertansatz am 31.12.2021	Hinweis		
036	Stiftungsfonds Bürgerstiftung Stockelsdorf							
2	Finanzanlagen / Anlagevermögen		13.500,00	0,00	13.500,00			
2.02	NORDLB NACHR. 01 13/23 DE000NLB2HC4	1.000,00	02.10.2013 bis 02.10.2023	4,75%	700.501.364	47,50	1.000,00	
2.03	LB Hessen-Thüringen GZ NachrangIHS 14/24 DE000HLB1KN5	1.000,00	19.11.2014 bis 19.11.2024	2,50%	700.501.364	25,00	1.000,00	
2.05	BAY. LDSBK. FLR-INH.SCHV. V.17(22/32) DE000BLB42U8 Zinszahlung jew. für 12 Monate	500,00	26.07.2017 bis 26.07.2032 - Emittenten- Kündigungsrecht in 2022 und 2027 -	1,55%	700.501.364	7,75	500,00	
2.06	DekaBank nachrangige (Tier2) IHS von 2015 (2025) DE000DK0D8S9 aus Zulegung Stf 01-011	3.000,00	Erwerb 23.10.2015 Laufzeit bis 27.10.2025	3,50%	700.501.364	105,00	3.000,00	
2.07	NORDLB Kombianleihe 03/17 DE000NLB0ND4	2.000,00	21.06.2017 - bis 21.06.2018 ... 1,50% - danach 12-Monats- Euribor - Mindestzins 1,00 % - Maximalzins 3,25 % bis 21.06.2017	1,50%	700.501.364	20,23	2.000,00	

Bürger-Stiftung Ostholstein

Anlage 2 zum Bericht über die Erfüllung des Stiftungszweckes

Vermögensrechnung

2021

	Inhalt	Wertansatz am 01.01.2021	Veränderung	Wertansatz am 31.12.2021	Hinweis
037	Stiftungsfonds GRW-Stiftung				
2	Finanzanlagen / Anlagevermögen	25.000,00	0,00	25.000,00	
2.01	Nordlux Pro Fondsmanagement - BüSt- Fonds LU0945096450	192	2,00	19.737,60	480,00
2.02	Vermögensverwaltung	5.000,00	0,00	5.000,00	
2.03	BAYERISCHE LANDESBANK NACHRANG IHS V.21(31) DE000BLB9PA0	200,00	1,82% 12.05.2021 bis 12.05.2022	200,00	700.501.364
2.91	GELDANLAGE	0,00	0,00	0,00	
2.99	Geldmarktkonto	SK Holstein	134.974.138	262,40	62,40
Ertrag aus Kapitalanlagen			480,00		480,00
3	Umlaufvermögen (incl. flüssige Mittel)	Zinsertrag im Wirtschaftsjahr	Konto-Nr.	1.920,00	2.400,00
31	Geldmarktkonto	SK Holstein	134.974.138	192,00	240,00
33	Geldmarktkonto	SK Holstein	134.974.138	1.728,00	2.160,00
Summe Geldvermögen				26.920,00	27.400,00
Ausgaben incl. Mittelverwendung					0,00
				480,00	

Bürger-Stiftung Ostholstein

Anlage 2 zum Bericht über die Erfüllung des Stiftungszweckes

Vermögensrechnung

2021

038	Stiftungsfonds Schenk-Jauernig-Stiftung	Inhalt	Wertansatz am		Veränderung	Wertansatz am 31.12.2021	Hinweis
			01.01.2021	31.12.2021			
2	Finanzanlagen / Anlagevermögen	Konto-Nr.	10.000,00	10.000,00	365.000,00	375.000,00	
2.01	BAYERISCHE LANDESBANK NACHRANG IHS V.21(31) DE000BLB9PA0	12.05.2021 1,82% 10.000,00 12.05.2022	700.501.364	0,00	10.000,00	10.000,00	
2.02	Vermögensverwaltung			0,00	0,00	0,00	
2.03	UNIIMMO: DEUTSCHLAND INH.-ANTEILE DE0009805507	1.704,00	700.501.364	0,00	158.846,88	158.846,88	
2.04	UNIIMMO: EUROPA INHABER-ANTEILE DE0009805515	606,00	700.501.364	0,00	32.851,26	32.851,26	
2.05	PRIVATFONDS: KONTROLLIERT INHABER-ANTEILE DE000A0RPAM5	193,00	700.501.364	0,00	25.962,36	25.962,36	
2.06	UNIIMMO:WOHNEN ZBI INHABER-ANTEILE DE000A2DMV51	212,00	700.501.364	0,00	11.219,04	11.219,04	
2.07	PRIVATFONDS: KONSEQUENT PRO INHABER-ANTEILE O.N. LU0493584741	40,00	700.501.364	0,00	4.209,60	4.209,60	
2.08	UNI AUSSCHÜTTUNG FCP INHABER-ANT. -NET- A.O.N. LU139046262	461,00	700.501.364	0,00	23.824,48	23.824,48	

Bürger-Stiftung Ostholstein

Anlage 2 zum Bericht über die Erfüllung des Stiftungszweckes

Vermögensrechnung

2021

	Inhalt	Wertansatz am 01.01.2021	Veränderung	Wertansatz am 31.12.2021	Hinweis
040	Stiftungsfonds C.K.-Wilck-Stiftung Stockelsdorf				
2	Finanzanlagen / Anlagevermögen <i>Konto-Nr.</i>	0,00	350.000,00	350.000,00	
2.01		0,00	0,00	0,00	
2.91	GELDANLAGE	0,00	0,00	0,00	
2.99	Geldmarktkonto SK Holstein	0,00	350.000,00	350.000,00	
	Ertrag aus Kapitalanlagen	0,00		0,00	
3	Umlaufvermögen (incl. flüssige Mittel) <i>Konto-Nr.</i>	0,00	0,00	0,00	
31	Geldmarktkonto SK Holstein	0,00	0,00	0,00	
33	Geldmarktkonto SK Holstein	0,00	0,00	0,00	
	Ausgaben incl. Mittelverwendung	0,00	350.000,00	350.000,00	0,00
	Summe Geldvermögen	0,00	350.000,00	350.000,00	

Anlage 3

Komprimierte Gesamtübersicht zu Einnahmen und Ausgaben sowie Geldvermögen 2021

Gesamtstiftung

Dachstiftung

Stiftungsfonds	01-01 bis	01-03
	01-06 und	01-07
	01-09 und	01-10
	01-12 und	01-13
	01-15 bis	01-38
	01-40	

Einnahmen	
• Erträge Kapitalstock	35.823,50 EUR
• Erträge Liquidität	2.247,06 EUR
• Allgemeine Spenden	50.280,00 EUR
• Zweckgebundene Spenden	12.090,00 EUR
• Sponsoring	0,00 EUR
• Einnahmen für operative Projekte	-1.275,82 EUR
	99.164,74 EUR
• Erträge Stiftungsfonds	64.051,48 EUR
• Spenden Stiftungsfondszwecke	45.118,61 EUR
• Sonstige Einnahmen Stiftungsfonds	0,00 EUR
	109.170,09 EUR
nachrichtlich:	208.334,83 EUR
• Umwandlung GeldV in SachV	0,00 EUR
• Zustiftungen Kapitalstock	100,00 EUR
• Zustiftungen Stiftungsfonds	788.129,29 EUR
nachrichtlich:	788.229,29 EUR
Sachspenden an Stiftungsfonds	0,00 EUR
	996.564,12 EUR

Vorhandenes Geldvermögen		Zeitwert per 30.12.2021
Kapitalanlagen		
• Depot / Vermögensverwaltung	512.000,00 EUR	512.161,67 EUR
• Sparkassenbriefe	575.000,00 EUR	575.000,00 EUR
• Familie und Beruf OH gGmbH	5.000,00 EUR	5.000,00 EUR
• Geldmarktkonto (vorübergehend)	68,62 EUR	68,62 EUR
• Girokonto	550,00 EUR	550,00 EUR
darin schwebendes Ergebnis:	1.092.618,62 EUR	161,67 EUR
• Anlagen Stiftungsfonds (incl. VW)	2.096.704,31 EUR	2.186.807,70 EUR
• Geldmarktkonten Stiftungsfonds	429.945,90 EUR	429.945,90 EUR
darin schwebendes Ergebnis:	2.526.650,21 EUR	90.103,39 EUR
	3.619.268,83 EUR	
Vorhandenes Sachvermögen (StF)		
Stiftungskapital	GV + SV	4.268.932,60 EUR
Liquidität		
• Geldmarktkonten	23.808,82 EUR	23.808,82 EUR
• Depot / Vermögensverwaltung	226.914,71 EUR	235.292,51 EUR
• Girokonten	9.131,40 EUR	9.131,40 EUR
darin schwebendes Ergebnis:	259.854,93 EUR	8.377,80 EUR
• Anlagen Stiftungsfonds	43.073,77 EUR	43.860,25 EUR
• Geldmarktkonten Stiftungsfonds	233.378,93 EUR	233.378,93 EUR
• Spendenkonten Stiftungsfonds	1.631,56 EUR	1.631,56 EUR
darin schwebendes Ergebnis:	278.084,26 EUR	786,48 EUR
	537.939,19 EUR	
darin schwebendes Ergebnis:		99.429,34 EUR
Salden	30.12.2021	
Allgemein Giro (incl. FörM StF)	9.681,40 EUR	
Allgemein GMK	23.877,44 EUR	
StF Geldmarktkonten	664.956,39 EUR	
Vermögensverwaltung	613.142,71 EUR	
Depot- und Kontoanlagen	2.845.550,08 EUR	
		4.157.208,02 EUR

Ausgaben	
• Zwecke - Förderungen	21.600,00 EUR
• Zwecke - Operativ	78.899,68 EUR
• Personalaufwand	0,00 EUR
• Sachaufwand (VerwK / Gebühren)	6.575,63 EUR
• Sachaufwand (Öffentlichkeitsarbeit)	3.969,41 EUR
• Sonstiger Aufwand	1.923,57 EUR
	112.968,29 EUR
• Aufwand - Stiftungsfonds (incl. investive Ausgaben)	6.883,28 EUR
• Zwecke Stiftungsfonds	66.562,86 EUR
nachrichtlich:	73.446,14 EUR
investive Ausgaben der Stiftungsfonds ins Vermögen	0,00 EUR
	186.414,43 EUR
Überschuss	810.149,69 EUR
Anfangsbestand	3.347.058,33 EUR
	4.157.208,02 EUR

Summe

Summe

4.157.208,02 EUR

30.12.2021

Bürger-Stiftung Ostholstein - Dachstiftung

01

	IST
Einnahmen	
• Erträge Kapitalstock	35.823,50 EUR
• Erträge Liquiditätsvorhaltung	2.247,06 EUR
• Allgemeine Spenden	50.280,00 EUR
• Zweckgebundene Spenden	12.090,00 EUR
• Einnahmen für operative Projekte	-1.275,82 EUR
• Sponsoring	0,00 EUR
• Erträge Stiftungsfonds	0,00 EUR
	incl. Rundungsdifferenz
	99.164,74 EUR
• Zustiftungen Kapitalstock	100,00 EUR
	100,00 EUR
	99.264,74 EUR

Vorhandenes Geldvermögen		Zeitwert per 30.12.2021
Kapitalanlagen		
• Depot	510.000,00 EUR	510.050,00 EUR
• Sparkassenbriefe	575.000,00 EUR	575.000,00 EUR
• Familie und Beruf OH gGmbH	5.000,00 EUR	5.000,00 EUR
• Geldmarktkonto (vorübergehend)	68,62 EUR	68,62 EUR
• Girokonto (vorübergehend)	550,00 EUR	550,00 EUR
• Vermögensverwaltung	2.000,00 EUR	2.111,67 EUR
	1.092.618,62 EUR	1.161,67 EUR
Liquidität		
• Geldmarktkonten	23.808,82 EUR	23.808,82 EUR
• Depot	129.672,00 EUR	132.620,47 EUR
• Girokonten	9.131,40 EUR	9.131,40 EUR
• Vermögensverwaltung	97.242,71 EUR	102.672,04 EUR
	259.854,93 EUR	8.377,80 EUR
	darin schwebendes Ergebnis:	8.539,47 EUR
Salden	30.12.2021	
Allgemein Giro (incl. FörM StF)	9.681,40 EUR	
Allgemein GMK	23.877,44 EUR	
Depot- und Kontoanlagen	1.219.672,00 EUR	
Vermögensverwaltung	99.242,71 EUR	
	1.352.473,55 EUR	

	IST
Ausgaben	
• Zwecke - Förderungen	21.600,00 EUR
• Zwecke - Operativ	78.899,68 EUR
• Personalaufwand	0,00 EUR
• Sachaufwand (VerwK / Gebühren)	6.575,63 EUR
• Sachaufwand (Öffentlichkeitsarbeit)	3.969,41 EUR
• Sonstiger Aufwand	1.923,57 EUR
	112.968,29 EUR
Überschuss	-13.703,55 EUR
Anfangsbestand	1.366.177,10 EUR

Summe	1.352.473,55 EUR
--------------	-------------------------

Summe	1.352.473,55 EUR
--------------	-------------------------

30.12.2021

Stiftung Feldsteinkirche Ratekau Stiftungsfonds in der Bürger-Stiftung Ostholstein

01- 001

Einnahmen

- Erträge Stiftungsfonds 324,60 EUR
- Erträge Liquiditätsvorhaltung 0,00 EUR
- Allgemeine Spenden 150,00 EUR
- Zweckgebundene Spenden 0,00 EUR

474,60 EUR

Nachrichtlich:

- *Depoterträge laufendes Jahr* 324,60 EUR
- *Depoterträge gebucht* 324,60 EUR
- *Depoterträge nicht gebucht* 0,00 EUR

WAHR

474,60 EUR

- Zustiftungen 0,00 EUR

0,00 EUR

474,60 EUR

Ausgaben

- Allgemeine Fördermaßnahme 1.100,00 EUR
- Personalaufwand 0,00 EUR
- Sachaufwand (VerwK / Gebühren) 0,00 EUR
- Sachaufwand (Öffentlichkeitsarbeit) 0,00 EUR
- Sonstiger Aufwand 0,00 EUR

WAHR

1.100,00 EUR

Saldo Einnahmen ./.. Ausgaben

-625,40 EUR

Anfangsbestand 19.553,96 EUR

Ergebnis aus Finanztransaktionen 0,00 EUR

Summe

18.928,56 EUR

Vorhandenes Geldvermögen

- **Kapitalanlagen**
- DEKABANK DGZ MTN.S.7392 5.000,00 EUR
- BAY.LDSBK.IS. 17/30 3.600,00 EUR
- BAY.LDSBK.IS. 17/32 2.000,00 EUR
- NORDLB NACHRANG 2015 2.000,00 EUR
- Vermögensverwaltung 4.500,00 EUR
- Geldmarktkonto (vorübergehend) 197,00 EUR

Zeitwert per 30.12.2021

5.488,50 EUR

3.645,00 EUR

1.998,00 EUR

2.115,00 EUR

4.751,25 EUR

197,00 EUR

17.297,00 EUR

darin schwebendes Ergebnis: 897,75 EUR

Liquidität

davon Rücklage:

1.631,56 EUR

647,94 EUR

1.631,56 EUR

RÜCKLAGE per 31.12.2021 647,94 EUR

32,46 EUR

615,48 EUR

0,00 EUR

983,62 EUR

Salden

30.12.2021

Allgemein Spendenkonto 1.631,56 EUR

Geldmarktkonto 197,00 EUR

Depot- und Kontoanlagen 12.600,00 EUR

Vermögensverwaltung 4.500,00 EUR

18.928,56 EUR

Summe

18.928,56 EUR

30.12.2021

Stiftung Sport und Jugend in Ostholstein Stiftungsfonds in der Bürger-Stiftung Ostholstein

01- 002

Einnahmen	
• Erträge Stiftungsfonds	208,75 EUR
• Erträge Liquiditätsvorhaltung	0,00 EUR
• Allgemeine Spenden	0,00 EUR
• Zweckgebundene Spenden	0,00 EUR
Nachrichtlich:	
• <i>Depoterträge laufendes Jahr</i>	208,75 EUR
• <i>Depoterträge gebucht</i>	208,75 EUR
• <i>Depoterträge nicht gebucht</i>	0,00 EUR
	WAHR
• Zustiftungen	0,00 EUR
	208,75 EUR
	0,00 EUR
	208,75 EUR

Vorhandenes Geldvermögen	
Kapitalanlagen	Zeitwert per 30.12.2021
• BAY.LDSBK.IS. 17/30	2.500,00 EUR
• DEKABANK DGZ MTN.S.7392	5.000,00 EUR
• NORDLB 4-Phasen-Bond 43/16	0,00 EUR
• Vermögensverwaltung	2.500,00 EUR
• Geldmarktkonto (vorübergehend)	0,00 EUR
	10.000,00 EUR
	darin schwebendes Ergebnis: 659,33 EUR
Liquidität	
• Geldmarktkonto	1.033,04 EUR
	1.033,04 EUR
	1.033,04 EUR
RÜCKLAGE per 31.12.2021	413,17 EUR
• Rücklagendotierung per 31.12.2021	20,88 EUR
• Rücklagen per 31.12.2020	392,29 EUR
• Offene Fördermittelzusagen	0,00 EUR
• Verfügbare Mittel für Ausgaben	619,87 EUR
Salden	30.12.2021
	0,00 EUR
Geldmarktkonto	1.033,04 EUR
Depot- und Kontoanlagen	7.500,00 EUR
Vermögensverwaltung	2.500,00 EUR
	11.033,04 EUR

Ausgaben	
• Allgemeine Fördermaßnahme	0,00 EUR
• Personalaufwand	0,00 EUR
• Sachaufwand (VerwK / Gebühren)	0,00 EUR
• Sachaufwand (Öffentlichkeitsarbeit)	0,00 EUR
• Sonstiger Aufwand	0,00 EUR
	0,00 EUR

Saldo Einnahmen ./.	208,75 EUR
Anfangsbestand	10.824,29 EUR
Ergebnis aus Finanztransaktionen	0,00 EUR

Summe	11.033,04 EUR
--------------	----------------------

Summe	11.033,04 EUR
--------------	----------------------

30.12.2021

Stiftung Natur und Umwelt in Ostholstein Stiftungsfonds in der Bürger-Stiftung Ostholstein

01- 003

Einnahmen

• Erträge Stiftungsfonds	208,75 EUR	
• Erträge Liquiditätsvorhaltung	0,00 EUR	
• Allgemeine Spenden	0,00 EUR	
• Zweckgebundene Spenden	0,00 EUR	208,75 EUR
Nachrichtlich:		
• <i>Depoterträge laufendes Jahr</i>	208,75 EUR	
• <i>Depoterträge gebucht</i>	208,75 EUR	
• <i>Depoterträge nicht gebucht</i>	0,00 EUR	
	WAHR	
• Zustiftungen	0,00 EUR	208,75 EUR
	0,00 EUR	208,75 EUR

Vorhandenes Geldvermögen

Kapitalanlagen		Zeitwert per 30.12.2021
• NORDLB 4-Phasen-Bond 43/16	0,00 EUR	0,00 EUR
• BAY.LDSBK.IS. 17/30	2.500,00 EUR	2.531,25 EUR
• DEKABANK DGZ MTN.S.7392	5.000,00 EUR	5.488,50 EUR
• Geldmarktkonto (vorübergehend)	0,00 EUR	0,00 EUR
• Vermögensverwaltung	2.500,00 EUR	2.639,58 EUR
darin schwebendes Ergebnis:	659,33 EUR	10.000,00 EUR
		davon Rücklage: 413,31 EUR
Liquidität		
• Geldmarktkonto	1.033,18 EUR	
		1.033,18 EUR

Ausgaben

• Allgemeine Fördermaßnahme	0,00 EUR	
• Personalaufwand	0,00 EUR	
• Sachaufwand (VerwK / Gebühren)	0,00 EUR	
• Sachaufwand (Öffentlichkeitsarbeit)	0,00 EUR	
• Sonstiger Aufwand	0,00 EUR	
		0,00 EUR

Saldo Einnahmen ./ Ausgaben

	208,75 EUR
Anfangsbestand	10.824,43 EUR
Ergebnis aus Finanztransaktionen	0,00 EUR

Summe

	11.033,18 EUR
--	---------------

RÜCKLAGE per 31.12.2021

	413,31 EUR
★ Rücklagendotierung per 31.12.2021	20,88 EUR
★ Rücklagen per 31.12.2020	392,43 EUR
★ Offene Fördermittelzusagen	0,00 EUR
★ Verfügbare Mittel für Ausgaben	619,87 EUR

Salden

	30.12.2021
	0,00 EUR
Geldmarktkonto	1.033,18 EUR
Depot- und Kontoanlagen	7.500,00 EUR
Vermögensverwaltung	2.500,00 EUR
	11.033,18 EUR

Summe

	11.033,18 EUR
--	---------------

30.12.2021

Stiftung Fehmarn

Stiftungsfonds in der Bürger-Stiftung Ostholstein

01- 006

Einnahmen	
• Erträge Stiftungsfonds	105,05 EUR
• Erträge Liquiditätsvorhaltung	0,00 EUR
• Allgemeine Spenden	0,00 EUR
• Zweckgebundene Spenden	0,00 EUR
Nachrichtlich:	
• <i>Depoterträge laufendes Jahr</i>	105,05 EUR
• <i>Depoterträge gebucht</i>	105,05 EUR
• <i>Depoterträge nicht gebucht</i>	0,00 EUR
	WAHR
• Zustiftungen	0,00 EUR
	0,00 EUR
	105,05 EUR

Vorhandenes Geldvermögen		Zeitwert per 30.12.2021
Kapitalanlagen		
• Vermögensverwaltung	1.200,00 EUR	1.267,00 EUR
• BAY.LDSBK.IS. 17/30	1.300,00 EUR	1.316,25 EUR
• DEKABANK DGZ MTN.S.7392	2.500,00 EUR	2.744,25 EUR
• NORDLB 4-Phasen-Bond 43/16	0,00 EUR	0,00 EUR
• Geldmarktkonto (vorübergehend)	0,00 EUR	0,00 EUR
• darin schwebendes Ergebnis:	327,50 EUR	5.000,00 EUR
		davon Rücklage:
Liquidität		204,94 EUR
• Geldmarktkonto	378,23 EUR	
		378,23 EUR
RÜCKLAGE per 31.12.2021		204,94 EUR
• Rücklagendotierung per 31.12.2021		10,51 EUR
• Rücklagen per 31.12.2020		194,43 EUR
• Offene Fördermittelzusagen		0,00 EUR
• Verfügbare Mittel für Ausgaben		173,29 EUR
Salden	30.12.2021	
	0,00 EUR	
Geldmarktkonto	378,23 EUR	
Depot- und Kontoanlagen	3.800,00 EUR	
Vermögensverwaltung	1.200,00 EUR	5.378,23 EUR

Ausgaben	
• Allgemeine Fördermaßnahme	0,00 EUR
• Personalaufwand	0,00 EUR
• Sachaufwand (VerwK / Gebühren)	0,00 EUR
• Sachaufwand (Öffentlichkeitsarbeit)	0,00 EUR
• Sonstiger Aufwand	0,00 EUR
	0,00 EUR

Saldo Einnahmen ./. Ausgaben	105,05 EUR
Anfangsbestand	5.273,18 EUR
Ergebnis aus Finanztransaktionen	0,00 EUR

Summe	5.378,23 EUR
--------------	---------------------

Summe	5.378,23 EUR
--------------	---------------------

30.12.2021

Stiftung Heiligenhafen-Großenbrode Stiftungsfonds in der Bürger-Stiftung Ostholstein

01- 007

Einnahmen	
• Erträge Stiftungsfonds	83,50 EUR
• Erträge Liquiditätsvorhaltung	0,00 EUR
• Allgemeine Spenden	0,00 EUR
• Zweckgebundene Spenden	0,00 EUR
Nachrichtlich:	83,50 EUR
• <i>Depoterträge laufendes Jahr</i>	83,50 EUR
• <i>Depoterträge gebucht</i>	83,50 EUR
• <i>Depoterträge nicht gebucht</i>	0,00 EUR
	WAHR
• Zustiftungen	0,00 EUR
	0,00 EUR
	83,50 EUR

Vorhandenes Geldvermögen	
Kapitalanlagen	<i>Zeitwert per 30.12.2021</i>
•	
•	
• BAY.LDSBK.IS. 17/30	1.000,00 EUR
• DEKABANK DGZ MTN.S.7392	2.000,00 EUR
• Geldmarktkonto (vorübergehend)	0,00 EUR
• Vermögensverwaltung	1.000,00 EUR
	4.000,00 EUR
darin schwebendes Ergebnis:	263,73 EUR
Liquidität	
• Geldmarktkonto	309,39 EUR
	davon Rücklage: 164,24 EUR
	309,39 EUR
RÜCKLAGE per 31.12.2021	164,24 EUR
★ Rücklagendotierung per 31.12.2021	8,35 EUR
★ Rücklagen per 31.12.2020	155,89 EUR
★ Offene Fördermittelzusagen	0,00 EUR
★ Verfügbare Mittel für Ausgaben	145,15 EUR
Salden	30.12.2021
	0,00 EUR
Geldmarktkonto	309,39 EUR
Depot- und Kontoanlagen	3.000,00 EUR
Vermögensverwaltung	1.000,00 EUR
	4.309,39 EUR

Ausgaben	
• Allgemeine Fördermaßnahme	0,00 EUR
• Personalaufwand	0,00 EUR
• Sachaufwand (VerwK / Gebühren)	0,00 EUR
• Sachaufwand (Öffentlichkeitsarbeit)	0,00 EUR
• Sonstiger Aufwand	0,00 EUR
	0,00 EUR

Saldo Einnahmen ./. Ausgaben	83,50 EUR
Anfangsbestand	4.225,89 EUR
Ergebnis aus Finanztransaktionen	0,00 EUR

Summe	4.309,39 EUR
--------------	---------------------

Summe	4.309,39 EUR
--------------	---------------------

30.12.2021

Stiftung Region Oldenburg Stiftungsfonds in der Bürger-Stiftung Ostholstein

01- 009

Einnahmen	
• Erträge Stiftungsfonds	146,80 EUR
• Erträge Liquiditätsvorhaltung	0,00 EUR
• Allgemeine Spenden	0,00 EUR
• Zweckgebundene Spenden	0,00 EUR
Nachrichtlich:	
• <i>Depoterträge laufendes Jahr</i>	146,80 EUR
• <i>Depoterträge gebucht</i>	146,80 EUR
• <i>Depoterträge nicht gebucht</i>	0,00 EUR
WAHR	
• Zustiftungen	0,00 EUR
	0,00 EUR
	146,80 EUR

Vorhandenes Geldvermögen	
Kapitalanlagen	Zeitwert per 30.12.2021
• Vermögensverwaltung	1.700,00 EUR
• BAY.LDSBK.IS. 17/30	1.794,92 EUR
• DEKABANK DGZ MTN.S.7392	1.822,50 EUR
• Geldmarktkonto (vorübergehend)	3.500,00 EUR
•	0,00 EUR
•	0,00 EUR
	7.000,00 EUR
darin schwebendes Ergebnis: 459,37 EUR	
Liquidität	
• Geldmarktkonto	543,85 EUR
	davon Rücklage: 289,23 EUR
	543,85 EUR
RÜCKLAGE per 31.12.2021	
	289,23 EUR
* Rücklagendotierung per 31.12.2021 14,68 EUR	
* Rücklagen per 31.12.2020 274,55 EUR	
* Offene Fördermittelzusagen 0,00 EUR	
* Verfügbare Mittel für Ausgaben 254,62 EUR	
Salden	
	30.12.2021
	0,00 EUR
Geldmarktkonto	543,85 EUR
Depot- und Kontoanlagen	5.300,00 EUR
Vermögensverwaltung	1.700,00 EUR
	7.543,85 EUR

Ausgaben	
• Allgemeine Fördermaßnahme	0,00 EUR
• Personalaufwand	0,00 EUR
• Sachaufwand (VerwK / Gebühren)	0,00 EUR
• Sachaufwand (Öffentlichkeitsarbeit)	0,00 EUR
• Sonstiger Aufwand	0,00 EUR
	0,00 EUR

Saldo Einnahmen ./- Ausgaben	146,80 EUR
Anfangsbestand	7.397,05 EUR
Ergebnis aus Finanztransaktionen	0,00 EUR

Summe	7.543,85 EUR
--------------	---------------------

Summe	7.543,85 EUR
--------------	---------------------

30.12.2021

Stiftung Ahrensböck

Stiftungsfonds in der Bürger-Stiftung Ostholstein

01- 010

Einnahmen	
• Erträge Stiftungsfonds	83,50 EUR
• Erträge Liquiditätsvorhaltung	0,00 EUR
• Allgemeine Spenden	0,00 EUR
• Zweckgebundene Spenden	0,00 EUR
Nachrichtlich:	
• <i>Depoterträge laufendes Jahr</i>	83,50 EUR
• <i>Depoterträge gebucht</i>	83,50 EUR
• <i>Depoterträge nicht gebucht</i>	0,00 EUR
WAHR	
• Zustiftungen	0,00 EUR
	0,00 EUR
	83,50 EUR

Vorhandenes Geldvermögen	
Kapitalanlagen	Zeitwert per 30.12.2021
• Vermögensverwaltung	1.000,00 EUR
• BAY.LDSBK.IS. 17/30	1.012,50 EUR
• DEKABANK DGZ MTN.S.7392	2.195,40 EUR
• Geldmarktkonto (vorübergehend)	0,00 EUR
•	0,00 EUR
darin schwebendes Ergebnis: 263,73 EUR	
4.000,00 EUR	
Liquidität	davon Rücklage:
• Geldmarktkonto	309,39 EUR
	164,24 EUR
	309,39 EUR
RÜCKLAGE per 31.12.2021	
164,24 EUR	
• Rücklagendotierung per 31.12.2021	8,35 EUR
• Rücklagen per 31.12.2020	155,89 EUR
* Offene Fördermittelzusagen	
* Verfügbare Mittel für Ausgaben	
0,00 EUR	
145,15 EUR	
Salden	
30.12.2021	
Geldmarktkonto	0,00 EUR
	309,39 EUR
Depot- und Kontoanlagen	3.000,00 EUR
Vermögensverwaltung	1.000,00 EUR
	4.309,39 EUR

Ausgaben	
• Allgemeine Fördermaßnahme	0,00 EUR
• Personalaufwand	0,00 EUR
• Sachaufwand (VerwK / Gebühren)	0,00 EUR
• Sachaufwand (öffentlichkeitsarbeit)	0,00 EUR
• Sonstiger Aufwand	0,00 EUR
	0,00 EUR

Saldo Einnahmen ./. Ausgaben	83,50 EUR
Anfangsbestand	4.225,89 EUR
Ergebnis aus Finanztransaktionen	0,00 EUR

Summe	4.309,39 EUR
--------------	---------------------

Summe	4.309,39 EUR
--------------	---------------------

30.12.2021

Stiftung Region Grömitz

Stiftungsfonds in der Bürger-Stiftung Ostholstein

01- 012

Einnahmen	
• Erträge Stiftungsfonds	83,50 EUR
• Erträge Liquiditätsvorhaltung	0,00 EUR
• Allgemeine Spenden	0,00 EUR
• Zweckgebundene Spenden	0,00 EUR
	83,50 EUR
Nachrichtlich:	
• <i>Depoterträge laufendes Jahr</i>	83,50 EUR
• <i>Depoterträge gebucht</i>	83,50 EUR
• <i>Depoterträge nicht gebucht</i>	0,00 EUR
	WAHR 83,50 EUR
• Zustiftungen	0,00 EUR
	0,00 EUR
	83,50 EUR

Vorhandenes Geldvermögen		Zeitwert per 30.12.2021
Kapitalanlagen		1.055,83 EUR
• Vermögensverwaltung	1.000,00 EUR	
• BAY.LDSBK.IS. 17/30	1.000,00 EUR	1.012,50 EUR
• DEKABANK DGZ MTN.S.7392	2.000,00 EUR	2.195,40 EUR
• Geldmarktkonto (vorübergehend)	0,00 EUR	0,00 EUR
•		
	darin schwebendes Ergebnis:	4.000,00 EUR
		davon Rücklage:
Liquidität		164,24 EUR
• Geldmarktkonto	309,39 EUR	
		309,39 EUR
		164,24 EUR
		309,39 EUR
		164,24 EUR
		8,35 EUR
		155,89 EUR
		0,00 EUR
		145,15 EUR
Salden	30.12.2021	
	0,00 EUR	
Geldmarktkonto	309,39 EUR	
Depot- und Kontoanlagen	3.000,00 EUR	
Vermögensverwaltung	1.000,00 EUR	
		4.309,39 EUR

Ausgaben	
• Allgemeine Fördermaßnahme	0,00 EUR
• Personalaufwand	0,00 EUR
• Sachaufwand (VerwK / Gebühren)	0,00 EUR
• Sachaufwand (Öffentlichkeitsarbeit)	0,00 EUR
• Sonstiger Aufwand	0,00 EUR
	0,00 EUR

Saldo Einnahmen ./.. Ausgaben	83,50 EUR
Anfangsbestand	4.225,89 EUR
Ergebnis aus Finanztransaktionen	0,00 EUR

Summe	4.309,39 EUR
--------------	---------------------

Summe	4.309,39 EUR
--------------	---------------------

Einnahmen		83,50 EUR
• Erträge Stiftungsfonds	83,50 EUR	
• Erträge Liquiditätsvorhaltung	0,00 EUR	
• Allgemeine Spenden	0,00 EUR	
• Zweckgebundene Spenden	0,00 EUR	
Nachrichtlich:		
• <i>Depoterträge laufendes Jahr</i>	83,50 EUR	
• <i>Depoterträge gebucht</i>	83,50 EUR	
• <i>Depoterträge nicht gebucht</i>	0,00 EUR	
	WAHR	83,50 EUR
• Zustiftungen	0,00 EUR	
	0,00 EUR	
		83,50 EUR

Vorhandenes Geldvermögen		Zeitwert per 30.12.2021
Kapitalanlagen		
• Vermögensverwaltung	1.000,00 EUR	1.055,83 EUR
• BAY.LDSBK.IS. 17/30	1.000,00 EUR	1.012,50 EUR
• DEKABANK DGZ MTN.S.7392	2.000,00 EUR	2.195,40 EUR
• Geldmarktkonto (vorübergehend)	0,00 EUR	0,00 EUR
•		
darin schwebendes Ergebnis:		263,73 EUR
Liquidität		
• Geldmarktkonto	309,39 EUR	davon Rücklage: 164,24 EUR
		309,39 EUR
RÜCKLAGE per 31.12.2021		164,24 EUR
★ Rücklagendotierung per 31.12.2021		8,35 EUR
★ Rücklagen per 31.12.2020		155,89 EUR
★ Offene Fördermittelzusagen		0,00 EUR
★ Verfügbare Mittel für Ausgaben		145,15 EUR
Salden		30.12.2021
		0,00 EUR
Geldmarktkonto	309,39 EUR	
Depot- und Kontoanlagen	3.000,00 EUR	
Vermögensverwaltung	1.000,00 EUR	
		4.309,39 EUR

Ausgaben		0,00 EUR
• Allgemeine Fördermaßnahme	0,00 EUR	
• Personalaufwand	0,00 EUR	
• Sachaufwand (VerwK / Gebühren)	0,00 EUR	
• Sachaufwand (öffentlichkeitsarbeit)	0,00 EUR	
• Sonstiger Aufwand	0,00 EUR	
		0,00 EUR

Saldo Einnahmen ./. Ausgaben	83,50 EUR
Anfangsbestand	4.225,89 EUR
Ergebnis aus Finanztransaktionen	0,00 EUR

Summe	4.309,39 EUR
--------------	---------------------

Summe	4.309,39 EUR
--------------	---------------------

30.12.2021

Stiftung Scharbeutz

Stiftungsfonds in der Bürger-Stiftung Ostholstein

01- 015

Einnahmen	
• Erträge Stiftungsfonds	83,50 EUR
• Erträge Liquiditätsvorhaltung	0,00 EUR
• Allgemeine Spenden	0,00 EUR
• Zweckgebundene Spenden	0,00 EUR
Nachrichtlich:	
• <i>Depoterträge laufendes Jahr</i>	83,50 EUR
• <i>Depoterträge gebucht</i>	83,50 EUR
• <i>Depoterträge nicht gebucht</i>	0,00 EUR
	WAHR
• Zustiftungen	0,00 EUR
	0,00 EUR
	83,50 EUR

Vorhandenes Geldvermögen	
Kapitalanlagen	Zeitwert per 30.12.2021
• Vermögensverwaltung	1.000,00 EUR
• BAY.LDSBK.IS. 17/30	0,00 EUR
• DEKABANK DGZ MTN.S.7392	1.000,00 EUR
• Geldmarktkonto (vorübergehend)	2.000,00 EUR
•	0,00 EUR
	4.000,00 EUR
darin schwebendes Ergebnis: 263,73 EUR	
Liquidität	davon Rücklage:
• Geldmarktkonto	309,39 EUR
	164,24 EUR
	309,39 EUR
RÜCKLAGE per 31.12.2021	
	164,24 EUR
• Rücklagendotierung per 31.12.2021	8,35 EUR
• Rücklagen per 31.12.2020	155,89 EUR
	0,00 EUR
	145,15 EUR
Salden	
	30.12.2021
	0,00 EUR
Geldmarktkonto	309,39 EUR
Depot- und Kontoanlagen	3.000,00 EUR
Vermögensverwaltung	1.000,00 EUR
	4.309,39 EUR
Summe	4.309,39 EUR

Ausgaben	
• Allgemeine Fördermaßnahme	0,00 EUR
• Personalaufwand	0,00 EUR
• Sachaufwand (VerwK / Gebühren)	0,00 EUR
• Sachaufwand (Öffentlichkeitsarbeit)	0,00 EUR
• Sonstiger Aufwand	0,00 EUR
	0,00 EUR

Saldo Einnahmen ./.	83,50 EUR
Anfangsbestand	4.225,89 EUR
Ergebnis aus Finanztransaktionen	0,00 EUR
Summe	4.309,39 EUR

30.12.2021

Stiftung Timmendorfer Strand Stiftungsfonds in der Bürger-Stiftung Ostholstein

01- 016

Einnahmen	
• Erträge Stiftungsfonds	83,50 EUR
• Erträge Liquiditätsvorhaltung	0,00 EUR
• Allgemeine Spenden	0,00 EUR
• Zweckgebundene Spenden	0,00 EUR
	83,50 EUR
Nachrichtlich:	
• <i>Depoterträge laufendes Jahr</i>	83,50 EUR
• <i>Depoterträge gebucht</i>	83,50 EUR
• <i>Depoterträge nicht gebucht</i>	0,00 EUR
	WAHR 83,50 EUR
• Zustiftungen	0,00 EUR
	0,00 EUR
	83,50 EUR

Vorhandenes Geldvermögen	
Kapitalanlagen	Zeitwert per 30.12.2021
• Vermögensverwaltung	1.000,00 EUR
• BAY.LDSBK.IS. 17/30	1.012,50 EUR
• DEKABANK DGZ MTN.S.7392	2.195,40 EUR
• Geldmarktkonto (vorübergehend)	0,00 EUR
•	0,00 EUR
	4.000,00 EUR
	darin schwebendes Ergebnis: 263,73 EUR
Liquidität	
• Geldmarktkonto	309,39 EUR
	davon Rücklage: 164,24 EUR
	309,39 EUR
	RÜCKLAGE per 31.12.2021 164,24 EUR
	* Rücklagendotierung per 31.12.2021 8,35 EUR
	* Rücklagen per 31.12.2020 155,89 EUR
	* Offene Fördermittelzusagen 0,00 EUR
	* Verfügbare Mittel für Ausgaben 145,15 EUR
Salden	30.12.2021
	0,00 EUR
Geldmarktkonto	309,39 EUR
Depot- und Kontoanlagen	3.000,00 EUR
Vermögensverwaltung	1.000,00 EUR
	4.309,39 EUR

Ausgaben	
• Allgemeine Fördermaßnahme	0,00 EUR
• Personalaufwand	0,00 EUR
• Sachaufwand (VerwK / Gebühren)	0,00 EUR
• Sachaufwand (Öffentlichkeitsarbeit)	0,00 EUR
• Sonstiger Aufwand	0,00 EUR
	0,00 EUR

Saldo Einnahmen ./. Ausgaben	83,50 EUR
Anfangsbestand	4.225,89 EUR
Ergebnis aus Finanztransaktionen	0,00 EUR
Summe	4.309,39 EUR

Summe	4.309,39 EUR
--------------	---------------------

30.12.2021

ATSV-Stiftung

Stiftungsfonds in der Bürger-Stiftung Ostholstein

01- 018

Einnahmen	
• Erträge Stiftungsfonds	2.899,28 EUR
• Erträge Liquiditätsvorhaltung	0,00 EUR
• Allgemeine Spenden	0,00 EUR
• Zweckgebundene Spenden	0,00 EUR
	2.899,28 EUR

Nachrichtlich:	
• Depoterträge laufendes Jahr	2.899,28 EUR
• Depoterträge gebucht	2.899,28 EUR
• Depoterträge nicht gebucht	0,00 EUR
	WAHR

• Zustiftungen	21.529,29 EUR
	21.529,29 EUR
	24.428,57 EUR

Ausgaben	
• Allgemeine Fördermaßnahme	3.000,00 EUR
• Personalaufwand	0,00 EUR
• Sachaufwand (VerwK / Gebühren)	0,00 EUR
• Sachaufwand (Öffentlichkeitsarbeit)	0,00 EUR
• Sonstiger Aufwand	0,00 EUR
	3.000,00 EUR

Saldo Einnahmen ./ Ausgaben	21.428,57 EUR
Anfangsbestand	183.250,30 EUR
Ergebnis aus Finanztransaktionen	0,00 EUR
Summe	204.678,87 EUR

Vorhandenes Geldvermögen	
Kapitalanlagen	Zeitwert per 30.12.2021
• NORDLB NACHRANGANLEIHE 2016	10.000,00 EUR
• BAY. LDBK. 1,82 % Nachrang-Anleihe 21/31	11.959,50 EUR
• Nordlux Pro Fondsmanagement-BüSt-Fonds	38.018,40 EUR
• Vermögensverwaltung	64.000,00 EUR
• BAY. LDBK. NACHRANG IHS V.18(28)	10.000,00 EUR
• BAY.LDSBK.IS. 17/30	4.000,00 EUR
• BAY.LDSBK.IS. 17/32	1.500,00 EUR
• NORDLB NACHR. 01.13/23	5.000,00 EUR
• LB.HESS.-THR.IS.13/23	3.132,00 EUR
• LB.HESS.-THR. NACHRANG-IHS 14/24	5.000,00 EUR
• NORDLB GELDM.FRN 19/15	5.000,00 EUR
• NORDLB GELDM.FRN 20/15	5.000,00 EUR
• NORDLB NACHRANG 2015	11.000,00 EUR
•	
•	
• NORDLB KOMBANLEIHE 03/17	2.000,00 EUR
•	
• DEKABANK DGZ MTN.S.7392	10.000,00 EUR
• Geldmarktkonto (vorübergehend)	13.941,05 EUR
	199.359,45 EUR

Liquidität	darin schwebendes Ergebnis:	8.819,29 EUR
• Geldmarktkonten		5.319,42 EUR
	davon Rücklage:	3.035,25 EUR
		5.319,42 EUR

RÜCKLAGE per 31.12.2021	3.035,25 EUR
• Rücklagendotierung per 31.12.2021	289,93 EUR
• Rücklagen per 31.12.2020	2.745,32 EUR
• Offene Fördermittelzusagen	0,00 EUR
• Verfügbare Mittel für Ausgaben	2.284,17 EUR

Salden	30.12.2021
Allgemein Giro	
Allgemein GMK	19.260,47 EUR
Depot- und Kontoanlagen	121.418,40 EUR
Vermögensverwaltung	64.000,00 EUR
	204.678,87 EUR

Summe	204.678,87 EUR
--------------	-----------------------

30.12.2021

Hannelore Kuhlmann Stiftung
Stiftungsfonds in der Bürger-Stiftung Ostholstein

01- 019

Einnahmen		558,41 EUR
• Erträge Stiftungsfonds		558,41 EUR
• Erträge Liquiditätsvorhaltung		0,00 EUR
• Allgemeine Spenden		0,00 EUR
• Zweckgebundene Spenden		0,00 EUR
Nachrichtlich:		
• Depoterträge laufendes Jahr		558,41 EUR
• Depoterträge gebucht		558,41 EUR
• Depoterträge nicht gebucht		0,00 EUR
	WAHR	
• Zustiftungen		0,00 EUR
		558,41 EUR
		0,00 EUR
		558,41 EUR

Vorhandenes Geldvermögen		Zeitwert per 30.12.2021
Kapitalanlagen		
• NORDLB NACHRANG 2015	2.000,00 EUR	2.115,00 EUR
• NORDLB NACHRANGANLEIHE 201	5.000,00 EUR	5.275,00 EUR
• DEKA-STIFTUNGEN BALANCE	20.167,55 EUR	20.710,70 EUR
• NORDLB GELDM.FRN 19/15	2.500,00 EUR	2.511,25 EUR
• NORDLB GELDM.FRN 20/15	2.500,00 EUR	2.515,50 EUR
•		
•		
• BAY. LDBK. NACHRANG IHS V.18(2	1.000,00 EUR	1.020,00 EUR
• BAY.LDSBK.IS. 17/30	300,00 EUR	303,75 EUR
• DEKABANK DGZ MTN.S.7392	2.000,00 EUR	2.195,40 EUR
• Vermögensverwaltung	4.500,00 EUR	4.751,25 EUR
• Geldmarktkonto (vorübergehend)	32,45 EUR	32,45 EUR
	darin schwebendes Ergebnis:	1.430,30 EUR
		40.000,00 EUR
Liquidität		
• Geldmarktkonten	4.433,70 EUR	davon Rücklage: 1.001,51 EUR
		4.433,70 EUR
		1.001,51 EUR

Ausgaben		0,00 EUR
• Allgemeine Fördermaßnahme		0,00 EUR
• Personalaufwand		0,00 EUR
• Sachaufwand (VerwK / Gebühren)		0,00 EUR
• Sachaufwand (Öffentlichkeitsarbeit)		0,00 EUR
• Sonstiger Aufwand		0,00 EUR
		0,00 EUR

RÜCKLAGE per 31.12.2021		1.001,51 EUR
• Rücklagendotierung per 31.12.2021		55,84 EUR
• Rücklagen per 31.12.2020		945,67 EUR
• Offene Fördermittelzusagen		0,00 EUR
• Verfügbare Mittel für Ausgaben		3.432,19 EUR

Saldo Einnahmen ./.	Ausgaben	558,41 EUR
Anfangsbestand		43.875,29 EUR
Ergebnis aus Finanztransaktionen		0,00 EUR

Salden		30.12.2021
Allgemein GMK		4.466,15 EUR
Depot- und Kontoanlagen		35.467,55 EUR
Vermögensverwaltung		4.500,00 EUR
		44.433,70 EUR

Summe		44.433,70 EUR
--------------	--	----------------------

Summe		44.433,70 EUR
--------------	--	----------------------

30.12.2021

Bürgerstiftung Eutin

Stiftungsfonds in der Bürger-Stiftung Ostholstein

01- 020

Einnahmen

• Erträge Stiftungsfonds	1.332,15 EUR
• Erträge Liquiditätsvorhaltung	0,00 EUR
• Allgemeine Spenden	7.525,00 EUR
• Zweckgebundene Spenden	2.200,00 EUR
• Einnahmen aus eigenen Aktivitäten	0,00 EUR
• Einnahme aus Sponsoring	0,00 EUR
	11.057,15 EUR

11.057,15 EUR

Nachrichtlich:

• Depoterträge laufendes Jahr	1.332,15 EUR
• Depoterträge gebucht	1.332,15 EUR
• Depoterträge nicht gebucht	0,00 EUR

WAHR

• Zustiftungen	500,00 EUR
----------------	------------

500,00 EUR

11.557,15 EUR

Ausgaben

• Operative Zweckverwirklichung	3.718,99 EUR	WAHR
• Allgemeine Fördermaßnahme	1.000,00 EUR	WAHR
• Personalaufwand	0,00 EUR	
• Sachaufwand (VerwK / Gebühren)	0,00 EUR	
• Sachaufwand (Öffentlichkeitsarbeit)	161,43 EUR	
• Sonstiger Aufwand	313,21 EUR	

5.193,63 EUR

Saldo Einnahmen ./ Ausgaben

6.363,52 EUR

Anfangsbestand 67.178,14 EUR

Ergebnis aus Finanztransaktionen 0,00 EUR

Summe

73.541,66 EUR

Vorhandenes Geldvermögen

Kapitalanlagen		Zeitwert per 30.12.2021
• BAY. LDBK. 1,82 % Nachrang-Anleihe 21/31	500,00 EUR	502,50 EUR
• NORDLB NACHR. 01 13/23	7.000,00 EUR	7.367,50 EUR
• LB. HESS.-THR. NACHR.-IHS 14/24	6.000,00 EUR	6.180,00 EUR
• DEKABANK DGZ MTN.S.7392	5.000,00 EUR	5.488,50 EUR
• DEKABANK DGZ MTN.S.7392	7.000,00 EUR	7.683,90 EUR
• NORDLB NACHRANG 2015	5.000,00 EUR	5.287,50 EUR
•		
• NORDLB NACHRANGANLEIHE 2016	5.000,00 EUR	5.275,00 EUR
•		0,00 EUR
•		0,00 EUR
• BAY. LDSBK. IS. 17/30	4.200,00 EUR	4.252,50 EUR
• Geldmarktkonto (vorübergehend)	597,80 EUR	597,80 EUR
• Vermögensanlage	18.500,00 EUR	19.532,91 EUR
	darin schwebendes Ergebnis:	3.370,31 EUR
		58.797,80 EUR

Liquidität

• Geldmarktkonten	14.743,86 EUR	davon Rücklage: 1.974,86 EUR
-------------------	---------------	------------------------------

14.743,86 EUR

RÜCKLAGE per 31.12.2021 1.974,86 EUR

★ Rücklagendotierung per 31.12.2021 133,22 EUR

★ Rücklagen per 31.12.2020 1.841,64 EUR

★ Offene Fördermittelzusagen 0,00 EUR

★ Verfügbare Mittel für Ausgaben 12.769,00 EUR

Salden

30.12.2021

Allgemein GMK 15.341,66 EUR

Depot- und Kontoanlagen 39.700,00 EUR

Vermögensverwaltung 18.500,00 EUR

73.541,66 EUR

Summe

73.541,66 EUR

30.12.2021

Stiftung Kinderherz Timmendorfer Strand Stiftungsfonds in der Bürger-Stiftung Ostholstein

01- 021

Einnahmen	
• Erträge Stiftungsfonds	275,27 EUR
• Erträge Liquiditätsvorhaltung	0,00 EUR
• Allgemeine Spenden	0,00 EUR * NICHT ZULÄSSIG *
• Zweckgebundene Spenden	0,00 EUR
* ... gelten gemäß Statut als Zustiftungen.	275,27 EUR
Nachrichtlich:	
• Depoterträge laufendes Jahr	275,27 EUR
• Depoterträge gebucht	275,27 EUR
• Depoterträge nicht gebucht	0,00 EUR
	WAHR
• Zustiftungen	0,00 EUR
	275,27 EUR
	0,00 EUR
	275,27 EUR

Vorhandenes Geldvermögen	
Kapitalanlagen	Zeitwert per 30.12.2021
• NORDLB NACHRANGANLEIHE 201	2.000,00 EUR
• DEKA-STIFTUNGEN BALANCE	5.116,50 EUR
• NORDLB NACHR. 01 13/23	3.000,00 EUR
• NORDLB GELDM.FRN 19/15	1.000,00 EUR
• NORDLB GELDM.FRN 20/15	1.000,00 EUR
• Vermögensverwaltung	1.800,00 EUR
• Geldmarktkonto (vorübergehend)	94,00 EUR
	14.010,50 EUR
darin schwebendes Ergebnis:	512,80 EUR
Liquidität	
• Geldmarktkonten	3.174,39 EUR
	davon Rücklage: 308,87 EUR
	3.174,39 EUR
RÜCKLAGE per 31.12.2021	308,87 EUR
* Rücklagendotierung per 31.12.2021	27,53 EUR
* Rücklagen per 31.12.2020	281,34 EUR
* Offene Fördermittelzusagen	0,00 EUR
* Verfügbare Mittel für Ausgaben	2.865,52 EUR
Salden	30.12.2021
Allgemein GMK	3.268,39 EUR
Depot- und Kontoanlagen	12.116,50 EUR
Vermögensverwaltung	1.800,00 EUR
	17.184,89 EUR

Ausgaben	
• Allgemeine Fördermaßnahme	0,00 EUR
• Personalaufwand	0,00 EUR
• Sachaufwand (VerwK / Gebühren)	0,00 EUR
• Sachaufwand (Öffentlichkeitsarbeit)	0,00 EUR
• Sonstiger Aufwand	0,00 EUR
	0,00 EUR

Saldo Einnahmen ./ . Ausgaben	275,27 EUR
Anfangsbestand	16.909,62 EUR
Ergebnis aus Finanztransaktionen	0,00 EUR

Summe	17.184,89 EUR
--------------	----------------------

Summe	17.184,89 EUR
--------------	----------------------

Einnahmen		167,02 EUR
• Erträge Stiftungsfonds	167,02 EUR	
• Erträge Liquiditätsvorhaltung	0,00 EUR	
• Allgemeine Spenden	0,00 EUR	
• Zweckgebundene Spenden	0,00 EUR	
• Sonstige Einnahme	0,00 EUR	
Nachrichtlich:		
• Depoterträge laufendes Jahr	167,02 EUR	
• Depoterträge gebucht	167,02 EUR	
• Depoterträge nicht gebucht	0,00 EUR	
	WAHR	
• Zustiftungen	1.000,00 EUR	
		167,02 EUR
		1.000,00 EUR
		1.167,02 EUR

Vorhandenes Geldvermögen		Zeitwert per 30.12.2021
Kapitalanlagen		
• BAY. LDBK. NACHRANG IHS V.18(28)	2.000,00 EUR	2.040,00 EUR
• BAY.LDSBK.IS. 17/30	1.200,00 EUR	1.215,00 EUR
• NORDLB NACHR. 01 13/23	1.000,00 EUR	1.052,50 EUR
• LB.HESS.-THR. NACHR-IHS 14/24	1.000,00 EUR	1.030,00 EUR
• NORDLB GELDM.FRN 19/15	1.000,00 EUR	1.004,50 EUR
• NORDLB GELDM.FRN 20/15	1.000,00 EUR	1.006,20 EUR
• DEKABANK DGZ MTN.S.7392	1.000,00 EUR	1.097,70 EUR
• BAY. LDBK. 1,82 % Nachrang-Anleihe 21/31	1.100,00 EUR	1.105,50 EUR
• Geldmarktkonto (vorübergehend)	1.080,00 EUR	1.080,00 EUR
• Vermögensverwaltung	3.000,00 EUR	3.167,50 EUR
	418,90 EUR	13.380,00 EUR
darin schwebendes Ergebnis:		
		157,42 EUR
Liquidität		
• Geldmarktkonten	2.651,65 EUR	davon Rücklage: 157,42 EUR
		2.651,65 EUR
		157,42 EUR
		16,70 EUR
		140,72 EUR
		0,00 EUR
		2.494,23 EUR
Salden		
		30.12.2021
Allgemein GMK	3.731,65 EUR	
Depot- und Kontoanlagen	9.300,00 EUR	
Vermögensverwaltung	3.000,00 EUR	
		16.031,65 EUR

Ausgaben		0,00 EUR
• Allgemeine Fördermaßnahme	0,00 EUR	
• Personalaufwand	0,00 EUR	
• Sachaufwand (VerwK / Gebühren)	0,00 EUR	
• Sachaufwand (Öffentlichkeitsarbeit)	0,00 EUR	
• Sonstiger Aufwand	0,00 EUR	
		0,00 EUR

Saldo Einnahmen ./ Ausgaben	1.167,02 EUR
Anfangsbestand	14.864,63 EUR
Ergebnis aus Finanztransaktionen	0,00 EUR

Summe	16.031,65 EUR
--------------	----------------------

Summe	16.031,65 EUR
--------------	----------------------

30.12.2021

Bürgerstiftung Region Neustadt Stiftungsfonds in der Bürger-Stiftung Ostholstein

01- 023

Einnahmen		460,97 EUR
• Erträge Stiftungsfonds	460,97 EUR	
• Erträge Liquiditätsvorhaltung	0,00 EUR	
• Allgemeine Spenden	0,00 EUR	
• Zweckgebundene Spenden	0,00 EUR	
• Sonstige Einnahme	0,00 EUR	
Nachrichtlich:		
• Depoterträge laufendes Jahr	438,47 EUR	
• Depoterträge gebucht	438,47 EUR	
• Depoterträge nicht gebucht	0,00 EUR	
	WAHR	
• Zustiftungen	0,00 EUR	
		460,97 EUR

Ausgaben		1.500,00 EUR
• Operative Zweckverwirklichung	0,00 EUR	
• Allgemeine Fördermaßnahme	1.500,00 EUR	
• Personalaufwand	0,00 EUR	
• Sachaufwand (VerwK / Gebühren)	0,00 EUR	
• Sachaufwand (Öffentlichkeitsarbeit)	0,00 EUR	
• Sonstiger Aufwand	0,00 EUR	
		1.500,00 EUR

Saldo Einnahmen ./ Ausgaben		-1.039,03 EUR
Anfangsbestand		45.057,89 EUR
Ergebnis aus Finanztransaktionen		0,00 EUR

Summe		44.018,86 EUR
--------------	--	----------------------

Vorhandenes Geldvermögen		Zeitwert per 30.12.2021
Kapitalanlagen		750,00 EUR
• Mitgliedschafts-Zertifikat VR Bank OH Nord-Plön eG	750,00 EUR	750,00 EUR
• BAY.LDSBK.I.S. 17/30	6.000,00 EUR	6.075,00 EUR
• BAY.LDSBK.I.S. 17/32	1.500,00 EUR	1.498,50 EUR
• DEKABANK DGZ MTN.S.7392	5.000,00 EUR	5.488,50 EUR
• Nordlux Pro Fondsmanagement-BüSt-Fonds	2.158,80 EUR	2.173,71 EUR
• NORDLB KOMBANLEIHE 03/17	2.000,00 EUR	2.012,40 EUR
• LB.HESS.-THR. NACHR-IHS 14/24	4.000,00 EUR	4.120,00 EUR
• Vermögensverwaltung	20.500,00 EUR	21.644,57 EUR
• Geldmarktkonto (vorübergehend)	106,20 EUR	106,20 EUR
	darin schwebendes Ergebnis:	42.015,00 EUR
Liquidität		davon Rücklage:
• Geldmarktkonto Sparkasse	2.003,86 EUR	675,92 EUR
		2.003,86 EUR
RÜCKLAGE per 31.12.2021		675,92 EUR
• Rücklagendotierung per 31.12.2021		46,10 EUR
• Rücklagen per 31.12.2020		629,82 EUR
• Offene Fördermittelezusagen		0,00 EUR
• Verfügbare Mittel für Ausgaben		1.327,94 EUR
Salden	30.12.2021	
Giro VR-Bank	0,00 EUR	
Allgemein GMK	2.110,06 EUR	
Depot- und Kontoanlagen	21.408,80 EUR	
Vermögensverwaltung	20.500,00 EUR	
		44.018,86 EUR

Summe		44.018,86 EUR
--------------	--	----------------------

30.12.2021

Agnes und Hans Gerhard Ramler Stiftung Stiftungsfonds in der Bürger-Stiftung Ostholstein

01- 024

Einnahmen		
• Erträge Stiftungsfonds	3.121,47 EUR	
• Erträge Liquiditätsvorhaltung	0,00 EUR	
• Allgemeine Spenden	1.250,00 EUR	davon anlässlich Todesfall: 1.050,00
• Zweckgebundene Spenden	0,00 EUR	
• Sonstige Einnahme	0,00 EUR	
		4.371,47 EUR
Nachrichtlich:		
• Depoterträge laufendes Jahr	3.121,47 EUR	
• Depoterträge gebucht	3.121,47 EUR	
• Depoterträge nicht gebucht	0,00 EUR	
	WAHR	
• Zustiftungen	50.000,00 EUR	4.371,47 EUR
		50.000,00 EUR
		54.371,47 EUR

Ausgaben		
• Operative Zweckverrichtung	1.000,00 EUR	
• Allgemeine Fördermaßnahme	0,00 EUR	
• Personalaufwand	0,00 EUR	
• Sachaufwand (VerwK / Gebühren)	0,00 EUR	
• Sachaufwand (Öffentlichkeitsarbeit)	0,00 EUR	
• Sonstiger Aufwand	0,00 EUR	
		1.000,00 EUR
Saldo Einnahmen ./. Ausgaben		53.371,47 EUR
• Anfangsbestand		254.756,89 EUR
• Ergebnis aus Finanztransaktionen		0,00 EUR
		308.128,36 EUR

Vorhandenes Geldvermögen		Zeitwert per 30.12.2021
Kapitalanlagen		
• NORDLB NACHRANGANLEIHE 2016	2.000,00 EUR	2.110,00 EUR
• LB.HESS.-THR. NACHR.-IHS 14/24	20.000,00 EUR	20.600,00 EUR
• DEKA-STIFTUNGEN BALANCE	25.280,45 EUR	25.961,30 EUR
• BAY. LDBK. NACHRANG IHS V.18(28)	20.000,00 EUR	20.400,00 EUR
• NORDLB NACHR. 01 13/23	8.200,00 EUR	8.630,50 EUR
• BAY.LDSBK.IS. 17/30	1.500,00 EUR	1.518,75 EUR
• LB.HESS.-THR.IS.14/24	5.000,00 EUR	5.150,00 EUR
• BAY. LDBK. 1,82 % Nachrang-Anleihe 21/31	50.000,00 EUR	50.250,00 EUR
• NORDLB GELDM.FRN 20/15	10.000,00 EUR	10.062,00 EUR
• NORDLB GELDM.FRN 19/15	2.500,00 EUR	2.511,25 EUR
• NORDLB NACHRANG 2015	2.500,00 EUR	2.643,75 EUR
• Nordlux Pro Fondsmanagement-BüSt-Fonds	35.000,00 EUR	37.464,84 EUR
• DEKABANK DGZ MTN.S.7392	2.000,00 EUR	2.195,40 EUR
• Vermögensverwaltung	110.000,00 EUR	116.141,61 EUR
• Geldmarktkonto (vorübergehend)	19,55 EUR	19,55 EUR
	darin schwebendes Ergebnis:	294.000,00 EUR
Liquidität		davon Rücklage:
• Geldmarktkonten	14.128,36 EUR	0,00 EUR
	darin schwebendes Ergebnis:	2.399,15 EUR
		14.128,36 EUR
RÜCKLAGE per 31.12.2021		
• Rücklagendotierung per 31.12.2021		2.399,15 EUR
• Rücklagen per 31.12.2020		312,15 EUR
• Offene Fördermittelzusagen	2021	2.087,00 EUR
• Verfügbare Mittel für Ausgaben		200,00 EUR
		11.529,21 EUR
Salden		
		30.12.2021
• Allgemein GMK	14.147,91 EUR	
• Depot- und Kontoanlagen	183.980,45 EUR	
• Vermögensverwaltung	110.000,00 EUR	
		308.128,36 EUR

Summe	308.128,36 EUR
--------------	-----------------------

Summe	308.128,36 EUR
--------------	-----------------------

30.12.2021

My-Stiftung

Stiftungsfonds in der Bürger-Stiftung Ostholstein

01- 025

Einnahmen		6.430,09 EUR
• Erträge Kapital	6.430,09 EUR	
• Erträge Liquiditätsvorhaltung	0,00 EUR	
• Allgemeine Spenden	0,00 EUR	
• Zweckgebundene Spenden	0,00 EUR	
Nachrichtlich:		
• Depoterträge laufendes Jahr	6.375,29 EUR	
• Depoterträge gebucht	6.375,29 EUR	
• Depoterträge nicht gebucht	0,00 EUR	
		WAHR
		6.430,09 EUR

Fördermittelpflichtung		30.12.2021
• Mitfinanzierung des Lemortees Eutin	7.000,00 EUR	jedes Jahr
• Katholische Kirche - Jugendarbeit	2.000,00 EUR	jedes Jahr
• Evangelische Kirche - Gebäude	2.000,00 EUR	jedes zweite Jahr
GESAMT	11.000,00 EUR	
OFFEN	2.500,00 EUR	
		6.430,09 EUR

• Zustiftungen	0,00 EUR	
		6.430,09 EUR

• Allgemeine Fördermaßnahme	8.500,00 EUR	WAHR
• Personalaufwand	0,00 EUR	
• Sachaufwand (VerwK / Gebühren)	0,00 EUR	
• Sachaufwand (Öffentlichkeitsarbeit)	0,00 EUR	
• Sonstiger Aufwand	0,00 EUR	
		8.500,00 EUR

Saldo Einnahmen ./ Ausgaben	-2.069,91 EUR
Anfangsbestand	305.363,86 EUR
Ergebnis aus Finanztransaktionen	0,00 EUR
Summe	303.293,95 EUR

Vorhandenes Geldvermögen		Zeitwert per 30.12.2021
Kapitalanlagen		
• Sparkassenbrief 2015	0,00 EUR	0,00 EUR
• NORDLB NACHRANGANLEIHE 2016	10.000,00 EUR	10.550,00 EUR
• DEKA-STIFTUNGEN BALANCE	20.256,18 EUR	20.827,38 EUR
• BAY. LDBK. NACHRANG IHS V.18(28)	15.000,00 EUR	15.300,00 EUR
• BAY. LDBK. 1,82 % Nachrang-Anleihe 21/31	20.000,00 EUR	20.100,00 EUR
• BAY.LDSBK.IS. 17/32	20.000,00 EUR	19.980,00 EUR
• NORDLB NACHR. 01.13/23	40.800,00 EUR	42.942,00 EUR
• LB.HESS.-THR.IS.13/23	10.000,00 EUR	10.440,00 EUR
• LB.HESS.-THR. NACHR-IHS 14/24	10.000,00 EUR	10.300,00 EUR
• NORDLB GELDM.FRN 19/15	10.000,00 EUR	10.045,00 EUR
• NORDLB GELDM.FRN 20/15	11.000,00 EUR	11.068,20 EUR
• NORDLB NACHRANG 2015	38.000,00 EUR	40.185,00 EUR
• Nordlux Pro Fondsmanagement-BüSt-Fonds	25.000,00 EUR	26.760,60 EUR
• DEKABANK DGZ MTN.S.7392	15.000,00 EUR	16.465,50 EUR
• Vermögensverwaltung	45.700,00 EUR	48.324,41 EUR
• Geldmarktkonto (vorübergehend)	56,86 EUR	56,86 EUR
darin schwebendes Ergebnis:		290.813,04 EUR

Liquidität		davon Rücklage:
• Geldmarktkonten	7.480,91 EUR	7.250,60 EUR
• BAY. LDBK. 1,82 % Nachrang-Anleihe 21/31	5.000,00 EUR	5.025,00 EUR
darin schwebendes Ergebnis:		12.480,91 EUR
RÜCKLAGE per 31.12.2021		7.250,60 EUR

• Rücklagendotierung per 31.12.2021	643,01 EUR	
• Rücklagen per 31.12.2020	6.607,59 EUR	
• Offene Fördermittelausgaben	2.500,00 EUR	
• Verfügbare Mittel für Ausgaben	-2.269,69 EUR	
Salden		30.12.2021

Allgemein GMK	7.537,77 EUR	
Depot- und Kontoanlagen	250.056,18 EUR	
Vermögensverwaltung	45.700,00 EUR	
		303.293,95 EUR

Summe	303.293,95 EUR
--------------	-----------------------

30.12.2021

Geschwister Schütt-Manhagen Stiftung Stiftungsfonds in der Bürger-Stiftung Ostholstein

01- 026

Einnahmen	
• Erträge Kapital	397,50 EUR
• Erträge Liquiditätsvorhaltung	0,00 EUR
• Allgemeine Spenden	0,00 EUR
• Zweckgebundene Spenden	0,00 EUR
Nachrichtlich:	
• <i>Depoterträge laufendes Jahr</i>	397,50 EUR
• <i>Depoterträge gebucht</i>	397,50 EUR
• <i>Depoterträge nicht gebucht</i>	0,00 EUR
	WAHR
• Zustiftungen	0,00 EUR
	0,00 EUR
	397,50 EUR

Vorhandenes Geldvermögen		Zeitwert per 30.12.2021
Kapitalanlagen	0,00 EUR	0,00 EUR
• BAY.LDSBK.IS.S.31269 VAR		
• BAY.LDBK. NACHRANG IHS V.18(5.000,00 EUR	5.100,00 EUR
• BAY.LDSBK.IS. 17/32	20.000,00 EUR	19.980,00 EUR
• Vermögensverwaltung	25.000,00 EUR	26.395,82 EUR
• Geldmarktkonto (vorübergehend)	0,00 EUR	0,00 EUR
	1.475,82 EUR	50.000,00 EUR
darin schwebendes Ergebnis:		
Liquidität		davon Rücklage:
• Geldmarktkonten	2.033,06 EUR	1.703,32 EUR
		2.033,06 EUR
RÜCKLAGE per 31.12.2021		
		1.703,32 EUR
• Rücklagendotierung per 31.12.2021		39,75 EUR
• Rücklagen per 31.12.2020		1.663,57 EUR
• Offene Fördermittelzusagen		0,00 EUR
• Verfügbare Mittel für Ausgaben		329,74 EUR
Salden	30.12.2021	
Allgemein GMK	2.033,06 EUR	
Depot- und Kontoanlagen	25.000,00 EUR	
Vermögensverwaltung	25.000,00 EUR	
		52.033,06 EUR

Ausgaben	
• Allgemeine Fördermaßnahme	3.000,00 EUR
• Personalaufwand	0,00 EUR
• Sachaufwand (VerwK / Gebühren)	0,00 EUR
• Sachaufwand (Öffentlichkeitsarbeit)	0,00 EUR
• Sonstiger Aufwand	0,00 EUR
	3.000,00 EUR

Saldo Einnahmen ./. Ausgaben	-2.602,50 EUR
Anfangsbestand	54.635,56 EUR
Ergebnis aus Finanztransaktionen	0,00 EUR

Summe	52.033,06 EUR
--------------	----------------------

Summe	52.033,06 EUR
--------------	----------------------

30.12.2021

Bürger-Stiftung Gemeinde Ratekau Stiftungsfonds in der Bürger-Stiftung Ostholstein

01- 027

Einnahmen	
• Erträge Stiftungsfonds	168,47 EUR
• Erträge Liquiditätsvorhaltung	0,00 EUR
• Allgemeine Spenden	3.197,15 EUR
• Zweckgebundene Spenden	0,00 EUR
	3.365,62 EUR
Nachrichtlich:	
• Depoterträge laufendes Jahr	168,47 EUR
• Depoterträge gebucht	168,47 EUR
• Depoterträge nicht gebucht	0,00 EUR
	WAHR
	3.365,62 EUR
• Zustiftungen	0,00 EUR
	0,00 EUR
	3.365,62 EUR

Vorhandenes Geldvermögen	
Kapitalanlagen	Zeitwert per 30.12.2021
• BAY. LDBK. NACHRANG IHS V.18(28)	2.000,00 EUR
• BAY.LDSBK.IS. 17/30	5.000,00 EUR
• BAY.LDSBK.IS. 17/32	1.500,00 EUR
• NORDLB KOMBIALEIHE 03/17	2.000,00 EUR
• BAY. LDBK. 1.82 % Nachrang-Anleihe 21/31	700,00 EUR
• Nordlux Pro	925,20 EUR
• Fondsmanagement-BüSt-Fonds	5.000,00 EUR
• Vermögensverwaltung	67,45 EUR
• Geldmarktkonto (vorübergehend)	67,45 EUR
	17.192,65 EUR
	darin schwebendes Ergebnis:
	505,96 EUR
Liquidität	
• Geldmarktkonten	6.358,92 EUR
	davon Rücklage: 128,11 EUR
	6.358,92 EUR
	RÜCKLAGE per 31.12.2021
	128,11 EUR
• Rücklagendotierung per 31.12.2021	16,85 EUR
• Rücklagen per 31.12.2020	111,26 EUR
• Offene Fördermittelzusagen	0,00 EUR
• Verfügbare Mittel für Ausgaben	6.230,81 EUR
Salden	30.12.2021
Allgemein GMK	6.426,37 EUR
Depot- und Kontoanlagen	12.125,20 EUR
Vermögensverwaltung	5.000,00 EUR
	23.551,57 EUR

Ausgaben	
• Operative Zweckverwirklichung	0,00 EUR
• Allgemeine Fördermaßnahme	730,00 EUR
• Personalaufwand	0,00 EUR
• Sachaufwand (VerwK / Gebühren)	0,00 EUR
• Sachaufwand (Öffentlichkeitsarbeit)	0,00 EUR
• Sonstiger Aufwand	12,28 EUR
	WAHR
nachrichtlich:	
davon investive Ausgaben ins Vermögen	0,00 EUR
	742,28 EUR

Saldo Einnahmen ./. Ausgaben	2.623,34 EUR
Anfangsbestand	20.928,23 EUR
Ergebnis aus Finanztransaktionen	0,00 EUR
	23.551,57 EUR

Summe **23.551,57 EUR**

Summe **23.551,57 EUR**

30.12.2021

Kulturstiftung Timmendorfer Strand Stiftungsfonds in der Bürger-Stiftung Ostholstein

01- 028

Einnahmen		1.450,00 EUR
• Erträge Stiftungsfonds	1.450,00 EUR	
• Erträge Liquiditätsvorhaltung	0,00 EUR	
• Allgemeine Spenden	0,00 EUR	
• Zweckgebundene Spenden	0,00 EUR	
Nachrichtlich:		
• <i>Depoterträge laufendes Jahr</i>	1.450,00 EUR	
• <i>Depoterträge gebucht</i>	1.450,00 EUR	
• <i>Depoterträge nicht gebucht</i>	0,00 EUR	
	WAHR	
• Zustiftungen	0,00 EUR	
	1.450,00	
	0,00 EUR	
	1.450,00	

Vorhandenes Geldvermögen		Zeitwert per 30.12.2021
Kapitalanlagen		10.440,00 EUR
• LB.HESS.-THR.IS.13/23	10.000,00 EUR	0,00 EUR
• LB.HESS.-THR. NACHR-IHS 14/24	0,00 EUR	10.575,00 EUR
• NORDLB NACHRANG 2015	10.000,00 EUR	16.465,50 EUR
• DEKABANK DGZ MTN.S.7392	15.000,00 EUR	5.275,00 EUR
• NORDLB NACHRANGANLEIHE 2016	5.000,00 EUR	0,00 EUR
• Vermögensverwaltung	0,00 EUR	0,00 EUR
•	0,00 EUR	0,00 EUR
•	0,00 EUR	0,00 EUR
•	0,00 EUR	0,00 EUR
• Geldmarktkonto (vorübergehend)	0,00 EUR	0,00 EUR

darin schwebendes Ergebnis:	2.755,50 EUR	40.000,00 EUR
Liquidität		
• Geldmarktkonten	8.766,33 EUR	davon Rücklage: 1.776,64 EUR
		8.766,33 EUR

Ausgaben		0,00 EUR
• Operative Zweckverwirklichung	0,00 EUR	
• Allgemeine Fördermaßnahme	0,00 EUR	
• Personalaufwand	0,00 EUR	
• Sachaufwand (VerwK/ Gebühren)	0,00 EUR	
• Sachaufwand (Öffentlichkeitsarbeit)	0,00 EUR	
• Sonstiger Aufwand	0,00 EUR	
		0,00 EUR

Saldo Einnahmen ./l. Ausgaben	1.450,00 EUR
Anfangsbestand	47.316,33 EUR
Ergebnis aus Finanztransaktionen	0,00 EUR

Summe	48.766,33 EUR
--------------	----------------------

RÜCKLAGE per 31.12.2021	1.776,64 EUR
• Rücklagendotierung per 31.12.2021	145,00 EUR
• Rücklagen per 31.12.2020	1.631,64 EUR
* Offene Fördermittelzusagen	0,00 EUR
* Verfügbare Mittel für Ausgaben	6.989,69 EUR

Salden	30.12.2021	
Allgemein GMK	8.766,33 EUR	
Depot- und Kontoanlagen	40.000,00 EUR	48.766,33 EUR

Summe	48.766,33 EUR
--------------	----------------------

30.12.2021

Kinder-Stiftung Klüvetasch-Rettin

Stiftungsfonds in der Bürger-Stiftung Ostholstein

01- 029

Einnahmen	
• Erträge Stiftungsfonds	1.241,97 EUR
• Erträge Liquiditätsvorhaltung	0,00 EUR
• Allgemeine Spenden	0,00 EUR
• Zweckgebundene Spenden	0,00 EUR
1.241,97 EUR	
Nachrichtlich:	
• <i>Depoterträge laufendes Jahr</i>	1.241,97 EUR
• <i>Depoterträge gebucht</i>	1.241,97 EUR
• <i>Depoterträge nicht gebucht</i>	0,00 EUR
	WAHR
• Zustiftungen	0,00 EUR
	1.241,97 EUR
	0,00 EUR
	1.241,97 EUR

Vorhandenes Geldvermögen	
Kapitalanlagen	Zeitwert per 30.12.2021
• BAY. LDBK. NACHRANG IHS V.18(28)	10.200,00 EUR
• NORDLB NACHR. 01 13/23	7.000,00 EUR
• LB.HESS.- THR. NACHR.-IHS 14/24	5.150,00 EUR
• Nordlux Pro Fondsmanagement-Bü:	24.619,75 EUR
• BAY.LDSBK.:S. 17/30	1.113,75 EUR
• Vermögensverwaltung	100.000,00 EUR
• Geldmarktkonto (vorübergehend)	0,10 EUR
	146.100,10 EUR
	darin schwebendes Ergebnis:
	7.934,28 EUR
Liquidität	
• Geldmarktkonten	30.586,23 EUR
	davon Rücklage:
	3.408,64 EUR
	30.586,23 EUR

Ausgaben	
• Allgemeine Fördermaßnahme	1.000,00 EUR
• Personalaufwand	0,00 EUR
• Sachaufwand (VerwK / Gebühren)	0,00 EUR
• Sachaufwand (Öffentlichkeitsarbeit)	0,00 EUR
• Sonstiger Aufwand	0,00 EUR
	1.000,00 EUR

RÜCKLAGE per 31.12.2021	
* Rücklagendotierung per 31.12.2021	124,20 EUR
* Rücklagen per 31.12.2020	3.284,44 EUR
* Offene Fördermittelzusagen	0,00 EUR
* Verfügbare Mittel für Ausgaben	27.177,59 EUR

Salden	
	30.12.2021
Allgemein GMK	30.586,33 EUR
Depot- und Kontoanlagen	46.100,00 EUR
Vermögensverwaltung	100.000,00 EUR
	176.686,33 EUR

Saldo Einnahmen ./. Ausgaben	
	241,97 EUR
Anfangsbestand	176.444,36 EUR
Ergebnis aus Finanztransaktionen	0,00 EUR

Summe	
	176.686,33 EUR

Summe	
	176.686,33 EUR

30.12.2021

Bernard-Stiftung Stiftungsfonds in der Bürger-Stiftung Ostholstein

01- 030

Einnahmen	
• Erträge Stiftungsfonds	772,77 EUR
• Erträge Liquiditätsvorhaltung	0,00 EUR
• Allgemeine Spenden	0,00 EUR
• Zweckgebundene Spenden	0,00 EUR
Nachrichtlich:	
• Depoterträge laufendes Jahr	772,77 EUR
• Depoterträge gebucht	772,77 EUR
• Depoterträge nicht gebucht	0,00 EUR
	WAHR
• Zustiftungen	0,00 EUR
	772,77
	0,00 EUR
	772,77

Vorhandenes Geldvermögen	
Kapitalanlagen	Zeitwert per 30.12.2021
•	0,00 EUR
• NORDLB NACHR. 01 13/23	5.000,00 EUR
• LB.HESS.-THR. NACHR-IHS 13/23	5.000,00 EUR
• LB.HESS.-THR. NACHR-IHS 14/24	5.150,00 EUR
• NORDLB GELDM.FRN 19/15	1.000,00 EUR
• NORDLB GELDM.FRN 20/15	1.000,00 EUR
• NORDLB NACHRANG 2015	2.000,00 EUR
•	
• BAY. LDBK. NACHRANG IHS V.18(2	5.100,00 EUR
• DEKABANK DGZ MTN.S.7392	1.000,00 EUR
• Vermögensverwaltung	10.000,00 EUR
• Geldmarktkonto (vorübergehend)	0,00 EUR
	35.000,00 EUR

Liquidität	
•	
• Geldmarktkonten	8.903,49 EUR
	davon Rücklage: 680,35 EUR
	8.903,49 EUR

Ausgaben	
•	
• Allgemeine Fördermaßnahme	0,00 EUR
• Personalaufwand	0,00 EUR
• Sachaufwand (VerwK / Gebühren)	0,00 EUR
• Sachaufwand (Öffentlichkeitsarbeit)	0,00 EUR
• Sonstiger Aufwand	0,00 EUR
	0,00 EUR

Saldo Einnahmen ./ Ausgaben	772,77 EUR
Anfangsbestand	43.130,72 EUR
Ergebnis aus Finanztransaktionen	0,00 EUR

Summe	43.903,49 EUR
--------------	----------------------

RÜCKLAGE per 31.12.2021	680,35 EUR
--------------------------------	-------------------

* Rücklagendotierung per 31.12.2021	77,28 EUR
* Rücklagen per 31.12.2020	603,07 EUR
* Offene Fördermittelzusagen	0,00 EUR
* Verfügbare Mittel für Ausgaben	8.223,14 EUR

Salden	
	30.12.2021
Allgemein GMK	8.903,49 EUR
Depot- und Kontoanlagen	25.000,00 EUR
Vermögensverwaltung	10.000,00 EUR
	43.903,49 EUR

Summe	43.903,49 EUR
--------------	----------------------

30.12.2021**MGM-Stiftung**

Stiftungsfonds in der Bürger-Stiftung

Ostholstein

01- 031

Einnahmen		Anzahl Monate
• Erträge Depot	6.060,00 EUR	12
• Erträge aus Vermietung	22.384,44 EUR	
• Erträge Liquiditätsvorhaltung	0,00 EUR	
• Allgemeine Spenden	0,00 EUR	
• Zweckgebundene Spenden	10.000,00 EUR	
• Sonstige Einnahme	0,00 EUR	
	38.444,44 EUR	
	38.444,44 EUR	

Nachrichtlich:	
• <i>Depoterträge laufendes Jahr</i>	6.060,00 EUR
• <i>Depoterträge gebucht</i>	6.060,00 EUR
• <i>Depoterträge nicht gebucht</i>	0,00 EUR
	WAHR
• Zustiftungen	0,00 EUR
	0,00 EUR
	38.444,44 EUR

Vorhandenes Geldvermögen		Zeitwert per 30.12.2021
Kapitalanlagen		
• BAY. LB NACHRANG IHS 20(30)	261.926,23 EUR	261.664,30 EUR
• Vermögensverwaltung	0,00 EUR	0,00 EUR
• Geldmarktkonto (vorübergehend)	0,00 EUR	0,00 EUR
• Geldmarktkonto (vorübergehend)	0,00 EUR	0,00 EUR
Hinweis: Es werden drei ETW im Sachvermögen ausgewiesen, 1 weitere ETW (mit Nießbrauchsrecht belastet) gehört zum Vermögen, wird aber aktuell mit 0,00 berücksichtigt.		
darin schwebendes Ergebnis:	-261,93 EUR	261.926,23 EUR
Vorhandenes Sachvermögen		531.663,77 EUR
Stiftungskapital	GV + SV	793.590,00 EUR
Liquidität		davon Rücklage:
• BAY. LB NACHRANG IHS 20(30)	38.073,77 EUR	38.035,70 EUR
• Geldmarktkonten	22.656,56 EUR	24.902,50 EUR
darin schwebendes Ergebnis:	-38,07 EUR	60.730,33 EUR
Schwebendes Ergebnis GESAMT:	-300,00 EUR	
RÜCKLAGE per 31.12.2021		24.902,50 EUR
* Freie Rücklage aus WP-Verkauf HSH NORDBANK FZ 4 13/20		6.410,00 EUR
* Rücklagenbildung für Instandsetzung aus Mieterträgen		1.190,00 EUR
* Rücklagenbildung aus Erträgen		2.900,00 EUR
* Rücklage für Grundsteuer		
* Rücklage für Instandsetzung aus Mieterträgen per 31.12.2020		4.886,63 EUR
* Freie Rücklage per 31.12.2020		9.515,87 EUR
* Offene Fördermittelzusagen		0,00 EUR
* Verfügbare Mittel für Ausgaben		35.827,83 EUR
Salden	30.12.2021	
Allgemein GMK	22.656,56 EUR	
Depot- und Kontoanlagen	300.000,00 EUR	
		322.656,56 EUR

Ausgaben		WAHR
• Allgemeine Fördermaßnahme	36.500,00 EUR	
• Personalaufwand	0,00 EUR	
• Sachaufwand (VerwK / Gebühren)	0,00 EUR	
• Sachaufwand (Öffentlichkeitsarbeit)	0,00 EUR	
• Sonstiger Aufwand	958,28 EUR	
		davon Wohnungsverwaltung
		958,28 EUR
	37.458,28 EUR	

Saldo Einnahmen ./ Ausgaben	986,16 EUR
Anfangsbestand	321.670,40 EUR
Ergebnis aus Finanztransaktionen	0,00 EUR
Summe	322.656,56 EUR

Summe	322.656,56 EUR
--------------	-----------------------

30.12.2021

MGM-Verbrauchsstiftung

Stiftungsfonds in der Bürger-Stiftung Ostholstein

01- 032

Einnahmen	
• Erträge Stiftungsfonds	0,00 EUR
• Erträge Liquiditätsvorhaltung	0,00 EUR
• Allgemeine Spenden	0,00 EUR
• Zweckgebundene Spenden	0,00 EUR
Nachrichtlich:	
• <i>Depoterträge laufendes Jahr</i>	0,00 EUR
• <i>Depoterträge gebucht</i>	0,00 EUR
• <i>Depoterträge nicht gebucht</i>	0,00 EUR
	WAHR
• Zustiftungen	0,00 EUR
	0,00 EUR
	0,00

Vorhandenes Geldvermögen	
Kapitalanlagen	Zeitwert per 30.12.2021
• Vermögensverwaltung	5.000,00 EUR
•	5.279,16 EUR
•	0,00 EUR
•	0,00 EUR
• Geldmarktkonto (vorübergehend)	0,00 EUR
	0,00 EUR
darin schwebendes Ergebnis: 279,16 EUR	
	5.000,00 EUR
Liquidität	
• Geldmarktkonten	0,00 EUR
	davon Rücklage: 0,00 EUR
	0,00 EUR
RÜCKLAGE per 31.12.2021	
	0,00 EUR
* Rücklagendotierung per 31.12.2021	
	0,00 EUR
* Rücklagen per 31.12.2020	
	0,00 EUR
* Offene Fördermittelzusagen	
	0,00 EUR
* Verfügbare Mittel für Ausgaben	
	0,00 EUR
Salden	
	30.12.2021
Allgemein GMK	0,00 EUR
Depot- und Kontoanlagen	0,00 EUR
Vermögensverwaltung	5.000,00 EUR
	5.000,00 EUR

Ausgaben	
• Allgemeine Fördermaßnahme	0,00 EUR
• Personalaufwand	0,00 EUR
• Sachaufwand (VerwK / Gebühren)	0,00 EUR
• Sachaufwand (Öffentlichkeitsarbeit)	0,00 EUR
• Sonstiger Aufwand (Fördermaßnahmen)	0,00 EUR
	0,00 EUR

Überschuss	
	0,00 EUR
Anfangsbestand	5.000,00 EUR
Ergebnis aus Finanztransaktionen	0,00 EUR

Summe	
	5.000,00 EUR

Summe	
	5.000,00 EUR

30.12.2021

Familie und Beruf Ostholstein Stiftungsfonds in der Bürger-Stiftung Ostholstein

01- 033

Einnahmen	
• Erträge Stiftungsfonds	35,00 EUR
• Erträge Liquiditätsvorhaltung	0,00 EUR
• Allgemeine Spenden	0,00 EUR
• Zweckgebundene Spenden	0,00 EUR
35,00 EUR	
Nachrichtlich:	
• <i>Depoterträge laufendes Jahr</i>	35,00 EUR
• <i>Depoterträge gebucht</i>	35,00 EUR
• <i>Depoterträge nicht gebucht</i>	0,00 EUR
WAHR	
• Zustiftungen	0,00 EUR
0,00 EUR	
35,00	

Vorhandenes Geldvermögen		Zeitwert per 30.12.2021
Kapitalanlagen		
• DEKABANK DGZ MTN.S.7392	1.000,00 EUR	1.097,70 EUR
• Vermögensverwaltung	1.500,00 EUR	1.583,75 EUR
• Geldmarktkonto (vorübergehend)	0,00 EUR	0,00 EUR
darin schwebendes Ergebnis:		2.500,00 EUR
Liquidität		
• Geldmarktkonten	374,75 EUR	davon Rücklage: 37,50 EUR
		374,75 EUR
RÜCKLAGE per 31.12.2021		37,50 EUR
• Rücklagendotierung per 31.12.2021		3,50 EUR
• Rücklagen per 31.12.2020		34,00 EUR
* Offene Fördermittelzusagen		0,00 EUR
* Verfügbare Mittel für Ausgaben		337,25 EUR
Salden		
		30.12.2021
Allgemein GMK	374,75 EUR	
Depot- und Kontoanlagen	1.000,00 EUR	
Vermögensverwaltung	1.500,00 EUR	2.874,75 EUR

Ausgaben	
• Allgemeine Fördermaßnahme	0,00 EUR
• Personalaufwand	0,00 EUR
• Sachaufwand (VerwK / Gebühren)	0,00 EUR
• Sachaufwand (Öffentlichkeitsarbeit)	0,00 EUR
• Sonstiger Aufwand	0,00 EUR
0,00 EUR	

Saldo Einnahmen ./. Ausgaben	35,00 EUR
Anfangsbestand	2.839,75 EUR
Ergebnis aus Finanztransaktionen	0,00 EUR
Summe	2.874,75 EUR

Summe	2.874,75 EUR
--------------	---------------------

30.12.2021

H.-O.-Hintz-Stiftung

Stiftungsfonds in der Bürger-Stiftung Ostholstein

01- 034

Einnahmen		
• Erträge Stiftungsfonds	480,00 EUR	
• Erträge Liquiditätsvorhaltung	0,00 EUR	
• Allgemeine Spenden	0,00 EUR	
• Zweckgebundene Spenden	0,00 EUR	480,00 EUR
Nachrichtlich:		
• <i>Depoterträge laufendes Jahr</i>	480,00 EUR	
• <i>Depoterträge gebucht</i>	480,00 EUR	
• <i>Depoterträge nicht gebucht</i>	0,00 EUR	
	WAHR	480,00
• Zustiftungen	0,00 EUR	
	0,00 EUR	
		480,00

Vorhandenes Geldvermögen		Zeitwert per 30.12.2021
Kapitalanlagen		
• Nordlux Pro	19.737,60 EUR	19.873,92 EUR
• Fondsmangement-BüSt-Fonds		
• BAY. LDBK. 1,82 % Nachrang-Anleihe 21/31	200,00 EUR	201,00 EUR
• Vermögensverwaltung	0,00 EUR	0,00 EUR
• Geldmarktkonto (vorübergehend)	62,40 EUR	62,40 EUR
	darin schwebendes Ergebnis:	20.000,00 EUR
Liquidität		
• Geldmarktkonten	2.400,00 EUR	davon Rücklage: 240,00 EUR
		2.400,00 EUR
RÜCKLAGE per 31.12.2021		240,00 EUR
★ Rücklagendotierung per 31.12.2021		48,00 EUR
★ Rücklagen per 31.12.2020		192,00 EUR
★ Offene Fördermittelzusagen		0,00 EUR
★ Verfügbare Mittel für Ausgaben		2.160,00 EUR
Salden		
	30.12.2021	
Allgemein GMK	2.462,40 EUR	
Depot- und Kontoanlagen	19.937,60 EUR	
		22.400,00 EUR

Ausgaben		
• Allgemeine Fördermaßnahme	0,00 EUR	
• Personalaufwand	0,00 EUR	
• Sachaufwand (VerwK / Gebühren)	0,00 EUR	
• Sachaufwand (Öffentlichkeitsarbeit)	0,00 EUR	
• Sonstiger Aufwand	0,00 EUR	
		0,00 EUR

Saldo Einnahmen ./ Ausgaben	480,00 EUR
Anfangsbestand	21.920,00 EUR
Ergebnis aus Finanztransaktionen	0,00 EUR

Summe	22.400,00 EUR
--------------	----------------------

Summe	22.400,00 EUR
--------------	----------------------

30.12.2021

Stiftung Lions Club Eutin

Stiftungsfonds in der Bürger-Stiftung Ostholstein

01- 035

Einnahmen		289,25 EUR
• Erträge Stiftungsfonds	289,25 EUR	
• Erträge Liquiditätsvorhaltung	0,00 EUR	
• Allgemeine Spenden	0,00 EUR	
• Zweckgebundene Spenden	0,00 EUR	
Nachrichtlich:		
• <i>Depoterträge laufendes Jahr</i>	289,25 EUR	
• <i>Depoterträge gebucht</i>	289,25 EUR	
• <i>Depoterträge nicht gebucht</i>	0,00 EUR	
	WAHR	
• Zustiftungen	0,00 EUR	289,25
	0,00 EUR	289,25

Vorhandenes Geldvermögen		Zeitwert per 30.12.2021
Kapitalanlagen	5.000,00 EUR	5.275,00 EUR
• NORDLB NACHRANGANLEIHE 2016		
• NORDLB NACHR. 01 13/23	1.000,00 EUR	1.052,50 EUR
• BAY. LDBK. NACHRANG IHS V.18(28)	2.000,00 EUR	2.040,00 EUR
• BAY. LDSBK.IS. 17/30	500,00 EUR	506,25 EUR
• LB.HESS.-THR. NACHR-IHS 14/24	1.000,00 EUR	1.030,00 EUR
• Vermögensverwaltung	6.500,00 EUR	6.862,91 EUR
• Geldmarktkonto (vorübergehend)	0,00 EUR	0,00 EUR
darin schwebendes Ergebnis:	766,66 EUR	16.000,00 EUR
Liquidität		
• Geldmarktkonten	424,83 EUR	davon Rücklage: 164,51 EUR
		424,83 EUR
RÜCKLAGE per 31.12.2021		164,51 EUR
★ Rücklagendotierung per 31.12.2021		28,93 EUR
★ Rücklagen per 31.12.2020		135,58 EUR
★ Offene Fördermittelzusagen		0,00 EUR
★ Verfügbare Mittel für Ausgaben		260,32 EUR
Salden	30.12.2021	
Allgemein GMK	424,83 EUR	
Depot- und Kontoanlagen	9.500,00 EUR	
Vermögensverwaltung	6.500,00 EUR	
		16.424,83 EUR

Ausgaben		
• Allgemeine Fördermaßnahme	329,17 EUR	WAHR
• Personalaufwand	0,00 EUR	
• Sachaufwand (VerwK / Gebühren)	0,00 EUR	
• Sachaufwand (Öffentlichkeitsarbeit)	0,00 EUR	
• Sonstiger Aufwand	0,00 EUR	
	329,17 EUR	

Saldo Einnahmen ./.. Ausgaben	-39,92 EUR
Anfangsbestand	16.464,75 EUR
Ergebnis aus Finanztransaktionen	0,00 EUR

Summe	16.424,83 EUR
--------------	----------------------

Summe	16.424,83 EUR
--------------	----------------------

30.12.2021

Bürgerstiftung Stockelsdorf
Stiftungsfonds in der Bürger-Stiftung Ostholstein

01- 036

Einnahmen		
• Erträge Stiftungsfonds	240,48 EUR	
• Erträge Liquiditätsvorhaltung	0,00 EUR	
• Allgemeine Spenden	0,00 EUR	
• Zweckgebundene Spenden	7.015,00 EUR	7.255,48 EUR
Nachrichtlich:		
• Depotträge laufendes Jahr	240,48 EUR	
• Depotträge gebucht	240,48 EUR	
• Depotträge nicht gebucht	0,00 EUR	
	WAHR	
Nachrichtlich:		
• Sachspenden	0,00 EUR	7.255,48
• Zustiftungen	0,00 EUR	
		0,00 EUR
Nachrichtlich: "Corona-Hilfsfonds"	59.110,00 EUR	7.255,48

Vorhandenes Geldvermögen		Zeitwert per 30.12.2021
Kapitalanlagen		
• BAY. LDBK. NACHRANG IHS V.18(28)	2.000,00 EUR	2.040,00 EUR
• BAY.LDSBK.IS. 17/32	500,00 EUR	499,50 EUR
• NORDLB NACHR. 01 13/23	1.000,00 EUR	1.052,50 EUR
• LB.HESS.-THR. NACHR.-IHS 14/24	1.000,00 EUR	1.030,00 EUR
• DEKABANK DGZ MTN.S.7392	3.000,00 EUR	3.293,10 EUR
• NORDLB KOMBIALEIHE 03/17	2.000,00 EUR	2.012,40 EUR
• Vermögensverwaltung	4.000,00 EUR	4.223,33 EUR
• Geldmarktkonto (vorübergehend)	0,00 EUR	0,00 EUR
		13.500,00 EUR
darin schwebendes Ergebnis:		
	650,83 EUR	
Liquidität		
• Geldmarktkonten	42.088,67 EUR	davon Rücklage: 307,29 EUR
		42.088,67 EUR
RÜCKLAGE per 31.12.2021		
		307,29 EUR
• Rücklagendotierung per 31.12.2021		24,05 EUR
• Rücklagen per 31.12.2020		283,24 EUR
• Offene Fördermittelzusagen		0,00 EUR
• Verfügbare Mittel für Ausgaben		41.781,38 EUR
Salden		
		30.12.2021
Allgemein GMK	42.088,67 EUR	
Depot- und Kontoanlagen	9.500,00 EUR	
Vermögensverwaltung	4.000,00 EUR	
		55.588,67 EUR

Ausgaben		davon Kinder-Uni
• Operative Zweckverwirklichung	541,00 EUR	0,00 EUR
• Allgemeine Fördermaßnahme	601,35 EUR	
• Personalaufwand	0,00 EUR	
• Sachaufwand (Verwk / Gebühren)	0,00 EUR	
• Sachaufwand (Öffentlichkeitsarbeit)	0,00 EUR	
	0,00 EUR	
nachrichtlich:		
davon investive Ausgaben ins Vermögen	0,00 EUR	
Nachrichtlich: "Corona-Hilfsfonds"	55.134,44 EUR	1.142,35 EUR

Saldo Einnahmen ./ Ausgaben	6.113,13 EUR
Anfangsbestand incl. Zulegung Stf 01-11	49.475,54 EUR
Ergebnis aus Finanztransaktionen	0,00 EUR

Summe	55.588,67 EUR
--------------	----------------------

Summe	55.588,67 EUR
--------------	----------------------

30.12.2021

GRW-Stiftung

Stiftungsfonds in der Bürger-Stiftung Ostholstein

01- 037

Einnahmen	
• Erträge Stiftungsfonds	480,00 EUR
• Erträge Liquiditätsvorhaltung	0,00 EUR
• Allgemeine Spenden	0,00 EUR
• Zweckgebundene Spenden	0,00 EUR
Nachrichtlich:	
• <i>Depoterträge laufendes Jahr</i>	480,00 EUR
• <i>Depoterträge gebucht</i>	480,00 EUR
• <i>Depoterträge nicht gebucht</i>	0,00 EUR
	WAHR 480,00
• Zustiftungen	0,00 EUR
	0,00 EUR
	480,00

Vorhandenes Geldvermögen	
Kapitalanlagen	Zeitwert per 30.12.2021
• Nordlux Pro	19.737,60 EUR
• Fondsmanagement-BüSt-Fonds	5.000,00 EUR
• Vermögensverwaltung	5.279,16 EUR
• BAY. LDBK. 1,82 % Nachrang-Anleihe 21/31	201,00 EUR
•	0,00 EUR
• Geldmarktkonto (vorübergehend)	62,40 EUR
	25.000,00 EUR
	darin schwebendes Ergebnis: 416,48 EUR
Liquidität	
• Geldmarktkonten	2.400,00 EUR
	davon Rücklage: 240,00 EUR
	2.400,00 EUR
RÜCKLAGE per 31.12.2021	240,00 EUR
• Rücklagendotierung per 31.12.2021	48,00 EUR
• Rücklagen per 31.12.2020	192,00 EUR
• Offene Fördermittelzusagen	0,00 EUR
• Verfügbare Mittel für Ausgaben	2.160,00 EUR
Salden	30.12.2021
Allgemein GMK	2.462,40 EUR
Depot- und Kontoanlagen	19.937,60 EUR
Vermögensverwaltung	5.000,00 EUR
	27.400,00 EUR

Ausgaben	
• Allgemeine Fördermaßnahme	0,00 EUR
• Personalaufwand	0,00 EUR
• Sachaufwand (VerwK / Gebühren)	0,00 EUR
• Sachaufwand (Öffentlichkeitsarbeit)	0,00 EUR
• Sonstiger Aufwand	0,00 EUR
	0,00 EUR

Überschuss	
	480,00 EUR
Anfangsbestand	26.920,00 EUR
Ergebnis aus Finanztransaktionen	0,00 EUR

Summe	27.400,00 EUR
--------------	----------------------

Summe	27.400,00 EUR
--------------	----------------------

30.12.2021

Schenk-Jauernig-Stiftung Stiftungsfonds in der Bürger-Stiftung Ostholstein

01- 038

Einnahmen		davon vor Vermögenszuführung
• Erträge Stiftungsfonds	3.797,42 EUR	524,91 EUR
• Erträge Liquiditätsvorhaltung	0,00 EUR	
• Allgemeine Spenden	13.381,46 EUR	
• Zweckgebundene Spenden	0,00 EUR	
		17.178,88 EUR
Nachrichtlich:		
• Depoterträge laufendes Jahr	3.272,51 EUR	
• Depoterträge gebucht	3.272,51 EUR	
• Depoterträge nicht gebucht	0,00 EUR	
	WAHR	17.178,88
• Zustiftungen	365.000,00 EUR	
		365.000,00 EUR
		382.178,88

Vorhandenes Geldvermögen		Zeitwert per 30.12.2021
Kapitalanlagen		
• BAY. LDBK. 1,82 % Nachrang-Anleihe 21/31	10.000,00 EUR	10.050,00 EUR
• UNIIMMO: DEUTSCHLAND INH.- ANTEILE	158.846,88 EUR	159.767,04 EUR
• UNIIMMO: EUROPA INHABER-ANTEILE	32.851,26 EUR	32.681,58 EUR
• PRIVATFONDS: KONTROLLIERT INHABER-ANTEILE	25.962,36 EUR	26.801,91 EUR
• UNIIMMO:WOHNEN ZBI INHABER-ANTEILE	11.219,04 EUR	11.250,84 EUR
• PRIVATFONDS: KONSEQUENT PRO INHABER-ANTEILE O.N.	4.209,60 EUR	4.273,60 EUR
• UNIAUSSCHÜTTUNG FCP INHABER-ANT. -NET- A O.N.	23.824,48 EUR	24.589,74 EUR
• UNIRAK NACHHALTIG KONSERVATIV INH.- ANTEILE -NET- A O.I	44.651,25 EUR	45.960,00 EUR
• Geldmarktkonto (vorübergehend)	63.435,13 EUR	63.435,13 EUR
	darin schwebendes Ergebnis:	375.000,00 EUR
Liquidität		
• Geldmarktkonten	13.678,88 EUR	davon Rücklage: 949,36 EUR
		13.678,88 EUR
RÜCKLAGE per 31.12.2021		949,36 EUR
• Rücklagendotierung per 31.12.2021		949,36 EUR
• Rücklagen per 31.12.2020		0,00 EUR
• Offene Fördermittelzusagen		0,00 EUR
• Verfügbare Mittel für Ausgaben		12.729,52 EUR
Salden		30.12.2021
Allgemein GMK	77.114,01 EUR	
Depot- und Kontoanlagen	311.564,87 EUR	
Vermögensverwaltung	0,00 EUR	
		388.678,88 EUR

Ausgaben		
• Allgemeine Fördermaßnahme	3.500,00 EUR	WAHR
• Personalaufwand	0,00 EUR	
• Sachaufwand (VerwK / Gebühren)	0,00 EUR	
• Sachaufwand (Öffentlichkeitsarbeit)	0,00 EUR	
• Sonstiger Aufwand	0,00 EUR	
		3.500,00 EUR

Überschuss	378.678,88 EUR
Anfangsbestand	10.000,00 EUR
Ergebnis aus Finanztransaktionen	0,00 EUR

Summe	388.678,88 EUR
--------------	-----------------------

Summe	388.678,88 EUR
--------------	-----------------------

30.12.2021

C.K.-Wilck-Stiftung Stockelsdorf
Stiftungsfonds in der Bürger-Stiftung Ostholstein

01- 040

Einnahmen		davon vor Vermögenszuführung	
• Erträge Stiftungsfonds	0,00 EUR	0,00 EUR	
• Erträge Liquiditätsvorhaltung	0,00 EUR		
• Allgemeine Spenden	0,00 EUR		
• Zweckgebundene Spenden	0,00 EUR		0,00 EUR
Nachrichtlich:			
• <i>Depoterträge laufendes Jahr</i>	0,00 EUR		
• <i>Depoterträge gebucht</i>	0,00 EUR		
• <i>Depoterträge nicht gebucht</i>	0,00 EUR		
	WAHR		0,00
• Zustiftungen	350.000,00 EUR		
		350.000,00 EUR	
			350.000,00

Vorhandenes Geldvermögen		Zeitwert per 30.12.2021
Kapitalanlagen		
•	0,00 EUR	0,00 EUR
•	0,00 EUR	0,00 EUR
•	0,00 EUR	0,00 EUR
•	0,00 EUR	0,00 EUR
•	0,00 EUR	0,00 EUR
•	0,00 EUR	0,00 EUR
•	0,00 EUR	0,00 EUR
•	0,00 EUR	0,00 EUR
•	0,00 EUR	0,00 EUR
•	0,00 EUR	0,00 EUR
• Geldmarktkonto (vorübergehend)	350.000,00 EUR	350.000,00 EUR
	darin schwebendes Ergebnis:	350.000,00 EUR
Liquidität		
• Geldmarktkonten	0,00 EUR	davon Rücklage: 0,00 EUR
		0,00 EUR

Ausgaben		
• Allgemeine Fördermaßnahme	0,00 EUR	
• Personalaufwand	0,00 EUR	
• Sachaufwand (VerwK / Gebühren)	0,00 EUR	
• Sachaufwand (Öffentlichkeitsarbeit)	0,00 EUR	
• Sonstiger Aufwand	0,00 EUR	
		0,00 EUR

RÜCKLAGE per 31.12.2021	0,00 EUR
• Rücklagendotierung per 31.12.2021	0,00 EUR
• Rücklagen per 31.12.2020	0,00 EUR
• Offene Fördermittelzusagen	0,00 EUR
• Verfügbare Mittel für Ausgaben	0,00 EUR

Salden	30.12.2021
Allgemein GMK	350.000,00 EUR
Depot- und Kontoanlagen	0,00 EUR
Vermögensverwaltung	0,00 EUR
	350.000,00 EUR

Überschuss	350.000,00 EUR
Anfangsbestand	0,00 EUR
Ergebnis aus Finanztransaktionen	0,00 EUR

Summe	350.000,00 EUR
--------------	-----------------------

Summe	350.000,00 EUR
--------------	-----------------------

Anlage 4

Verzeichnis der erfolgten Fördermaßnahmen 2021

Bürger-Stiftung Ostholstein

Anlage 4 zum Bericht über die Erfüllung des Stiftungszweckes

Verzeichnis der Fördermaßnahmen

ART	Nummer	J	A	B	Bü	K	H	S	N	W	M	Antragsteller	Zweck	2021
F	01 - 000 - 010 / 2021										1.000,00	Heiligenhainer Tafel der Ev.-Luth. Kirchengemeinde Heiligenhafen Gemeindebüro, c/o Frau Sofia Reiterath Hafenstraße 6, 23724 Heiligenhafen Mandant 1208_0718	Förderung der Tafelarbeit im Jahr 2021	1.000,00
F	01 - 000 - 011 / 2021										1.000,00	Oldenburger Tafel e.V. Carl-Maria-von-Weber-Str.14, 23758 Oldenburg i. H. Mandant 1228_0717	Förderung der Tafelarbeit im Jahr 2021	1.000,00
F	01 - 000 - 012 / 2021										1.000,00	Euliner Tafel e.V. Reinhard Bräuer Königsstraße 3, 23701 Euln Mandant 1186_0280	Förderung der Tafelarbeit im Jahr 2021	1.000,00
F	01 - 000 - 013 / 2021										1.000,00	Neustädter Tafel e.V. Olif Leder Sandberger Weg 76, 23730 Neustadt Mandant 1269_0714	Förderung der Tafelarbeit im Jahr 2021	1.000,00
F	01 - 000 - 014 / 2021										1.000,00	Fehmarn Tafel der Ev.-Kirchengemeinde St. Nikolai Pastorin Barbara Häußler Priesterstr. 4, 23769 Fehmarn Mandant 1188_0719	Förderung der Tafelarbeit im Jahr 2021	1.000,00
F	01 - 000 - 015 / 2021										1.000,00	Bad Schwartauer Tafel der AWO OV Bad Schwartau e.V. Begegnungsstätte - Auguststr. 34a 23611 Bad Schwartau Mandant 1168_0720	Förderung der Tafelarbeit im Jahr 2021	1.000,00
F	01 - 000 - 016 / 2021										1.000,00	Ahrensböcker Tafel e.V. c/o Hans-Jürgen Schüttler Bökenberg 15, 23623 Ahrensböck Mandant 1266_0721	Förderung der Tafelarbeit im Jahr 2021	1.000,00
		10.600,00	0,00	5.812,96	0,00	1.500,00	0,00	0,00	0,00	0,00	21.438,35		39.351,31	39.351,31
		6	0	2	0	1	0	0	0	0	8		17	17
		Jugendhilfe											2021	
F	= Fördernd													
O	= Operativ													
		Altenhilfe											2021	
		Bildung und Erziehung											15	
		Bürgerschaftliches Engagement											2	
		Kunst und Kultur, Denkmalschutz												
		Brauchtum und Heimatpflege												
		Sport												
		Naturschutz und Landschaftspflege												
		Wohnfahrtspflege												
		Mildtätig												
		darin Fördermittel an Dritte												
		darin OPERATIV												
													17.751,31	

Anlage 4a

Verzeichnis der zugesagten Förderungen - 2021

Bürger-Stiftung Ostholstein

Anlage 4a zum Bericht über die Erfüllung des Stiftungszweckes

Verzeichnis der für 2022 zugesagten Fördermaßnahmen

ART	Nummer	J	A	B	BÜ	K	H	S	N	W	M	Antragsteller	Zweck
F	01 - 000 - 003 / 2018			2.500,00								Kleine Forscher Schleswig-Holstein Ost e.V. Mandant 0778_0955	Förderung des Netzwerks "Kleine Forscher SH-Ost" bzgl. der Aktivitäten im Kreis Ostholstein im Jahr 2021
F	01 - 000 - 002 / 2021	1.900,00										Lebenshilfe Ostholstein e.V. Am Kirchhof 10, 23611 Bad Schwartau Mandant 0350_0716	Förderung des "Familienzentrum Ostholstein Süd" in Bad Schwartau im Jahr 2022
F	01 - 000 - 003 / 2021	1.900,00										Deutscher Kinderschutzbund Ortsverband Heiligenhafen e.V. Friedrich-Ebert-Str. 31 23774 Heiligenhafen Mandant 0351_0742	Förderung des "Familienzentrum Ostholstein Nord" in Heiligenhafen im Jahr 2022
F	01 - 000 - 004 / 2021	1.900,00										Deutscher Kinderschutzbund Kreisverband Ostholstein e.V. Vor dem Krenper Tor 19, 23730 Neustadt in Holstein Mandant 0349_0700	Förderung des "Familienzentrum Küste" in Neustadt im Jahr 2022
F	01 - 000 - 005 / 2021	1.900,00										Deutscher Kinderschutzbund Ortsverband Eutin e.V. Lübische Koppel 5, 23701 Eutin Mandant 0568_0431	Förderung des "Familienzentrum Mitte" in Eutin im Jahr 2022
F	01 - 000 - 006 / 2021	1.000,00										Deutscher Kinderschutzbund Ortsverband Heiligenhafen e.V. Friedrich-Ebert-Str. 31 23774 Heiligenhafen Mandant 0351_0742	Förderung des "Familienzentrum Oldenburg" im Jahr 2022
F	01 - 000 - 009 / 2021	2.000,00										Deutscher Kinderschutzbund Ortsverband Eutin e.V. Lübische Koppel 5, 23701 Eutin Mandant 0568_0431	Unterstützung der kreisweit tätigen "Mobilen Schreibambulanz" im Jahr 2022
		10.600,00	0,00	2.500,00	0,00	0,00	0,00	0,00	0,00	0,00	0,00		
		6	0	1	0	0	0	0	0	0	0		
												WAHR	13.100,00
												WAHR	7

F = Fördernd
O = Operativ

Jugendhilfe

Altenhilfe

Bildung und Erziehung

Bürgerschaftliches Engagement

Kunst und Kultur, Denkmalschutz

Brauchtum und Heimatpflege

Sport

Naturschutz und Landschaftspflege

Wohlfahrtspflege

Militätig

Anlage 4b

Zweckverwirklichung - 2021

Bürger-Stiftung Ostholstein

Anlage 4b zum Bericht über die Erfüllung des Stiftungszweckes

Zweckverwirklichung 2021		Operativ	Jugend- und Altenhilfe	Bürger- schaftliches Engagement	Bildung und Erlebung	Kunst und Kultur	Denkmal- schutz	Heimatkunde und Heimatspflege	Sport	Naturschutz, Landschafts- pflege	Wohlfahrts-wesen	Mildtätig	Übergreifend
		J	A	BÜ	B	K	D	H	S	N	W	M	
Dachstiftung	Selbst	64.461,33	7.736,68		29.015,56								27.709,09
	Bürgerstiftung Stockelsdorf	14.438,35	14.438,35										
01-01	Stiftung Feldsteinkirche Ratekau	0,00											
01-02	Stiftung Sport und Jugend in OH	0,00											
01-03	Stiftung Natur und Umwelt	0,00											
01-06	Stiftung Fehmarn	0,00											
01-07	Stiftung Heiligenhafen-Großenbrode	0,00											
01-09	Stiftung Region Oldenburg	0,00											
01-10	Stiftung Ahrensböök	0,00											
01-12	Stiftung Region Grömitz	0,00											
01-13	Stiftung Region Lensahn	0,00											
01-15	Stiftung Scharbeutz	0,00											
01-16	Stiftung Timmendorfer Strand	0,00											
01-17	Bürgerstiftung Bad Schwartau	42,35		42,35									
01-18	ATSV-Stiftung	0,00											
01-19	Hannelore KuhlmannStiftung	0,00											
01-20	Bürger-Stiftung Region Eutin	15.961,54				15.961,54							
01-21	Stiftung Kinderherz Tdf. Strand	0,00											
01-22	Seglerstiftung Malente-Gremsmühlen	0,00											
01-23	BüSt Region Neustadt	0,00											
01-24	AuHG-Ramler-Stiftung	1.000,00											
01-25	My-Stiftung	0,00											
01-26	Geschwister Schütt...	0,00											
01-27	BüSt Gemeinde Ratekau	0,00											
01-28	Kulturstiftung Tdf. Strand	0,00											
01-29	Kinderstiftung Klüvetasch	0,00											
01-30	Bernard-Stiftung	0,00											
01-31	MGM-Stiftung	0,00											
01-32	Martens-Verbrauchsstiftung	0,00											
01-33	Familie und Beruf OH	0,00											
01-34	H.-O.-Hintz Stiftung	0,00											
01-35	Stiftung Lions Club Eutin	0,00											
01-36	BüSt Stockelsdorf	541,00	541,00										
01-37	GRW-Stiftung	0,00											
01-38	Schenk-Jauernig-Stiftung	0,00											
01-40	C.K.-Wilck-Stiftung Stockelsdorf	0,00											
01-41	Brigitte Voß-Stiftung	0,00											
01-42	Stiftung - Kinder- und Jugendhaus St. Josef	0,00											
Summe		17.544,89	0,00	541,00	42,35	15.961,54	0,00	0,00	0,00	0,00	0,00	1.000,00	0,00

Bürger-Stiftung Ostholstein

Anlage 4b zum Bericht über die Erfüllung des Stiftungszweckes

Zweckverwirklichung 2021		Gesamt	Jugend- und Altenhilfe		Bürger- schaftliches Engagement	Bildung und Erziehung		Kunst und Kultur	Denkmal- schutz	Heimatkunde und Heimatspflege	Sport	Naturschutz, Landschafts- pflege	Wohlfahrts-wesen	Mildtätig	Übergreifend
			J	A		BÜ	B								
Dachstiftung															
	Selbst	86.061,33	18.336,68	0,00	2.500,00	29.015,56	1.500,00	0,00	0,00	0,00	0,00	0,00	0,00	7.000,00	27.709,09
	Bürgerstiftung Stockelsdorf	14.438,35	14.438,35	0,00	0,00	0,00	0,00	0,00	0,00	0,00	0,00	0,00	0,00	0,00	0,00
01-01	Stiftung Feldsteinkirche Ratekau	1.100,00	0,00	0,00	0,00	0,00	0,00	1.100,00	0,00	0,00	0,00	0,00	0,00	0,00	0,00
01-02	Stiftung Sport und Jugend in OH	0,00	0,00	0,00	0,00	0,00	0,00	0,00	0,00	0,00	0,00	0,00	0,00	0,00	0,00
01-03	Stiftung Natur und Umwelt	0,00	0,00	0,00	0,00	0,00	0,00	0,00	0,00	0,00	0,00	0,00	0,00	0,00	0,00
01-06	Stiftung Fehmarn	0,00	0,00	0,00	0,00	0,00	0,00	0,00	0,00	0,00	0,00	0,00	0,00	0,00	0,00
01-07	Stiftung Heiligenhafen-Großenbrode	0,00	0,00	0,00	0,00	0,00	0,00	0,00	0,00	0,00	0,00	0,00	0,00	0,00	0,00
01-09	Stiftung Region Oldenburg	0,00	0,00	0,00	0,00	0,00	0,00	0,00	0,00	0,00	0,00	0,00	0,00	0,00	0,00
01-10	Stiftung Ahrensböök	0,00	0,00	0,00	0,00	0,00	0,00	0,00	0,00	0,00	0,00	0,00	0,00	0,00	0,00
01-12	Stiftung Region Grömitz	0,00	0,00	0,00	0,00	0,00	0,00	0,00	0,00	0,00	0,00	0,00	0,00	0,00	0,00
01-13	Stiftung Region Lensahn	0,00	0,00	0,00	0,00	0,00	0,00	0,00	0,00	0,00	0,00	0,00	0,00	0,00	0,00
01-15	Stiftung Scharbeutz	0,00	0,00	0,00	0,00	0,00	0,00	0,00	0,00	0,00	0,00	0,00	0,00	0,00	0,00
01-16	Stiftung Timmendorfer Strand	0,00	0,00	0,00	0,00	0,00	0,00	0,00	0,00	0,00	0,00	0,00	0,00	0,00	0,00
01-17	Bürgerstiftung Bad Schwartau	542,35	0,00	0,00	42,35	500,00	0,00	0,00	0,00	0,00	3.000,00	0,00	0,00	0,00	0,00
01-18	ATSV-Stiftung	3.000,00	0,00	0,00	0,00	0,00	0,00	0,00	0,00	0,00	0,00	0,00	0,00	0,00	0,00
01-19	Hannelore KuhlmannStiftung	0,00	0,00	0,00	0,00	0,00	0,00	0,00	0,00	0,00	0,00	0,00	0,00	0,00	0,00
01-20	Bürger-Stiftung Region Eutin	16.961,54	0,00	0,00	0,00	0,00	16.961,54	0,00	0,00	0,00	0,00	0,00	0,00	0,00	0,00
01-21	Stiftung Kinderherz Tdf. Strand	0,00	0,00	0,00	0,00	0,00	0,00	0,00	0,00	0,00	0,00	0,00	0,00	0,00	0,00
01-22	Seglerstiftung Malente-Gremsmühlen	0,00	0,00	0,00	0,00	0,00	0,00	0,00	0,00	0,00	0,00	0,00	0,00	0,00	0,00
01-23	BüSt Region Neustadt	1.500,00	0,00	0,00	0,00	1.500,00	0,00	0,00	0,00	0,00	0,00	0,00	0,00	0,00	0,00
01-24	AuHG-Ramler-Stiftung	1.000,00	0,00	0,00	0,00	0,00	0,00	0,00	0,00	0,00	0,00	0,00	0,00	1.000,00	0,00
01-25	My-Stiftung	8.500,00	0,00	0,00	0,00	8.500,00	0,00	0,00	0,00	0,00	0,00	0,00	0,00	0,00	0,00
01-26	Geschwister Schütt...	3.000,00	0,00	0,00	0,00	3.000,00	0,00	0,00	0,00	0,00	0,00	0,00	0,00	0,00	0,00
01-27	BüSt Gemeinde Ratekau	730,00	0,00	0,00	0,00	730,00	0,00	0,00	0,00	0,00	0,00	0,00	0,00	0,00	0,00
01-28	Kulturstiftung Tdf. Strand	0,00	0,00	0,00	0,00	0,00	0,00	0,00	0,00	0,00	0,00	0,00	0,00	0,00	0,00
01-29	Kinderstiftung Klüvetasch	1.000,00	1.000,00	0,00	0,00	0,00	0,00	0,00	0,00	0,00	0,00	0,00	0,00	0,00	0,00
01-30	Bernard-Stiftung	0,00	0,00	0,00	0,00	0,00	0,00	0,00	0,00	0,00	0,00	0,00	0,00	0,00	0,00
01-31	MGM-Stiftung	36.500,00	9.175,00	0,00	0,00	0,00	0,00	0,00	0,00	0,00	575,00	0,00	0,00	26.750,00	0,00
01-32	Martens-Verbrauchsstiftung	0,00	0,00	0,00	0,00	0,00	0,00	0,00	0,00	0,00	0,00	0,00	0,00	0,00	0,00
01-33	Familie und Beruf OH	0,00	0,00	0,00	0,00	0,00	0,00	0,00	0,00	0,00	0,00	0,00	0,00	0,00	0,00
01-34	H.-O.-Hintz Stiftung	0,00	0,00	0,00	0,00	0,00	0,00	0,00	0,00	0,00	0,00	0,00	0,00	0,00	0,00
01-35	Stiftung Lions Club Eutin	329,17	0,00	0,00	0,00	329,17	0,00	0,00	0,00	0,00	0,00	0,00	0,00	0,00	0,00
01-36	BüSt Stockeldorf	1.142,35	0,00	541,00	0,00	601,35	0,00	0,00	0,00	0,00	0,00	0,00	0,00	0,00	0,00
01-37	GRW-Stiftung	0,00	0,00	0,00	0,00	0,00	0,00	0,00	0,00	0,00	0,00	0,00	0,00	0,00	0,00
01-38	Schenk-Jauernig-Stiftung	3.500,00	2.500,00	0,00	0,00	1.000,00	0,00	0,00	0,00	0,00	0,00	0,00	0,00	0,00	0,00
01-40	C.K.-Wilck-Stiftung Stockelsdorf	0,00	0,00	0,00	0,00	0,00	0,00	0,00	0,00	0,00	0,00	0,00	0,00	0,00	0,00
01-41	Brigitte Voß-Stiftung	0,00	0,00	0,00	0,00	0,00	0,00	0,00	0,00	0,00	0,00	0,00	0,00	0,00	0,00
01-42	Stiftung - Kinder- und Jugendhaus St. Josef	0,00	0,00	0,00	0,00	0,00	0,00	0,00	0,00	0,00	0,00	0,00	0,00	0,00	0,00
Summe		78.805,41	12.675,00	541,00	42,35	16.160,52	16.961,54	1.100,00	0,00	0,00	3.575,00	0,00	0,00	27.750,00	0,00

Anlage 5

Bericht „Familie und Beruf Ostholstein gGmbH“

Der erste Teil beinhaltet eine Übersicht zur Entwicklung der Gesellschaft.

Der zweite Teil beinhaltet einen Kurzbericht der Geschäftsführung der Gesellschaft.



Bürger-Stiftung
Ostholstein

Gemeinnützige, mildtätige und rechtsfähige Stiftung des bürgerlichen Rechts
mit Sitz in Eutin

Anlage 5 zum Bericht über die Erfüllung des Stiftungszweckes für das Jahr 2021

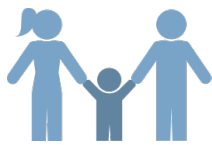

Familie und Beruf
Ostholstein



Die Familie und Beruf Ostholstein wurde zum 01.01.2015 gegründet und verzeichnete bis Ende 2019 durchgängig gute Geschäftsjahre. Das betraf sowohl die Kindernotfallbetreuung, die Akquisition von Arbeitgebern sowie die wirtschaftlichen Verhältnisse.

Die 2019 in China ausgebrochene Covid 19 - Pandemie erfasste im Februar 2020 auch Deutschland. Die hohe Zahl der Infizierten und der Todesfälle veranlasste die staatlichen Stellen zu drastischen Eingriffen in das gesellschaftliche Leben und die wirtschaftliche Tätigkeit.

Unter diesen Rahmenbedingungen insbesondere wegen der Kontaktbeschränkungen war eine Kundenakquisition kaum möglich. Bis auf ganz wenige Ausnahmen sind uns unsere Kunden treu geblieben.

Kindernotfallbetreuung

Trotz der schweren Bedingungen durch die Corona-Pandemie auch im Jahr 2021, kamen unsere Notfallbetreuerinnen dennoch zu einer Vielzahl von Einsätzen und ermöglichten Vätern und Müttern die Wahrnehmung ihrer beruflichen Tätigkeit auch in Notfällen.

Je zwei Koordinatorinnen vom Kinderschutzbund Kreisverband Ostholstein und der Lebenshilfe Ostholstein sowie eine Mitarbeiterin der Familienbildungsstätte Plön planten als Dienstleister für die Gesellschaft die Einsätze. Über eine zentrale Telefonnummer konnten die Eltern die Koordinatorinnen direkt erreichen.

Die Zusammenarbeit mit diesen Dienstleistern verlief wiederum außerordentlich vertrauensvoll, erfolgreich und reibungslos.

Wirtschaftliche Verhältnisse

Den Kunden wurden im Laufe des Jahres die vereinbarten Entgelte in Rechnung gestellt. Aufgrund der auch in 2021 bestehenden Einschränkungen durch Corona wurde den Kunden 25% des Rechnungsbetrages erlassen.

Zukunft der Gesellschaft

Bereits seit längerer Zeit gibt es eine Zusammenarbeit mit der, insbesondere im Kreis Herzogtum Lauenburg und im Kreis Stormarn tätigen, „Beruf und Familie im HanseBelt gGmbH“.

Durch das zum 31.12.2020 beabsichtigte Ausscheiden des Geschäftsführers sowie die familiär bedingte zeitweise Einstellung der Tätigkeit der Projektleiterin wurden Überlegungen über eine Fusion mit dieser Gesellschaft (und gleichem Geschäftszweck) angestellt, die darin mündeten, Gespräche über einen möglichen Zusammenschluss zu führen.

Ein solcher Zusammenschluss macht bei und unter Wahrung der regionalen Besonderheiten strategisch sehr viel Sinn, da insbesondere Overheadkosten strukturell reduziert werden und der gemeinsame Wirkungsbereich (incl. dem Gebiet der Hansestadt Lübeck) so sehr gut zu den ansässigen und bereits von beiden Gesellschaften betreuten Firmen und Körperschaften sowie deren Mitarbeiter/innen passen würde. Des Weiteren könnte so ggf. zeitnah das Thema „Seniorenassistenten“ auch für Ostholstein erschlossen werden.

Die bisherigen Gespräche seitens der Geschäftsführung und der Gesellschafter verliefen sehr positiv und zum 01.10.2021 fand die Verschmelzung beider Gesellschaften statt. Die „Beruf und Familie im Hansebelt gGmbH“ wird weiterhin gemeinsam in Sachen Kinder- und Seniorenbetreuung für seine Kunden da sein und sie weiterhin da unterstützen, wo sie gebraucht werden.

Eine erste gemeinsame Gesellschafterversammlung sollte im Oktober stattfinden, musste aber kurzfristig abgesagt werden und konnte pandemiebedingt bislang nicht nachgeholt werden. Herr Kaiser, der sein Amt als Geschäftsführer bis zur Verschmelzung am 01.10.2021 ausgeübt hat, sollte in diesem Rahmen feierlich verabschiedet werden und seine Aufgaben an Frau Siebel übergeben.

Anlage 6

**Gütesiegel des
Bündnis Bürgerstiftungen
in Deutschland
im
Bundesverband Deutscher Stiftungen
- 10 Merkmale einer Bürgerstiftung -**

Die 10 Merkmale in Bildern

Illustriert von Robert Voss

1. Eine Bürgerstiftung ist gemeinnützig und will das Gemeinwesen stärken. Sie versteht sich als Element einer selbstbestimmten Bürgergesellschaft.

Stärkung des Gemeinwesens

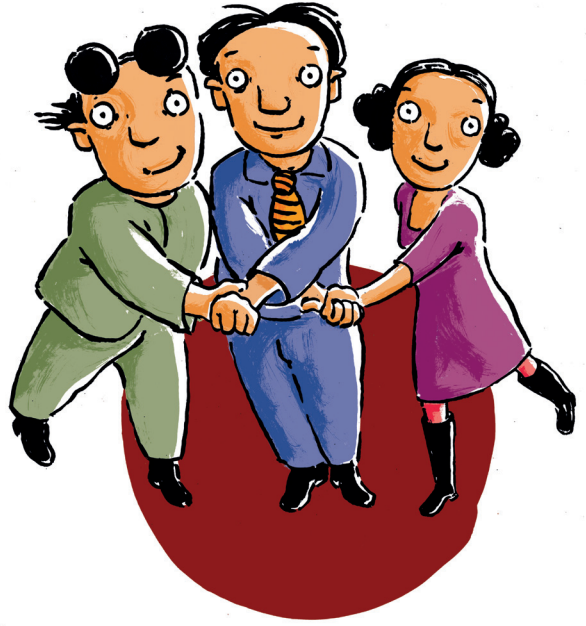

Stiftergemeinschaft

2. Eine Bürgerstiftung wird in der Regel von mehreren Stiftern errichtet. Eine Initiative zu ihrer Errichtung kann auch von Einzelpersonen oder einzelnen Institutionen ausgehen.

Unabhängigkeit

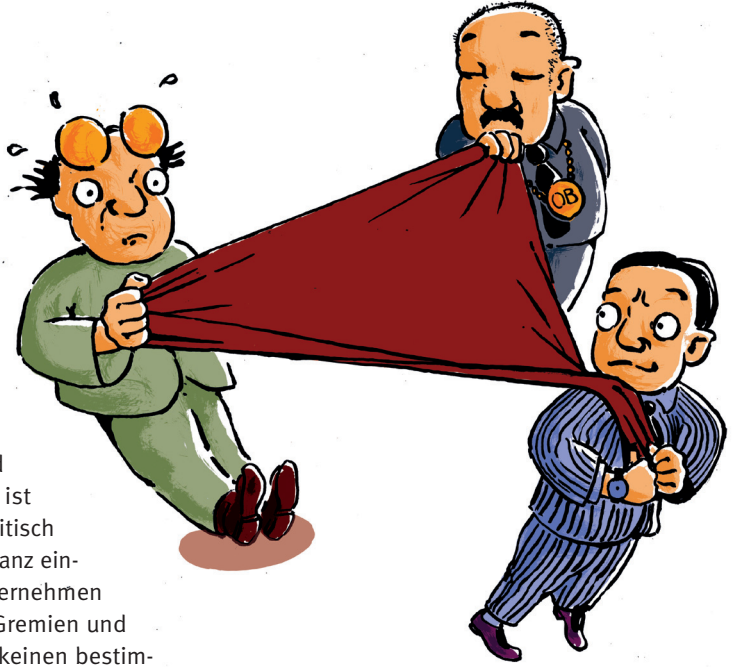

3. Eine Bürgerstiftung ist wirtschaftlich und politisch unabhängig. Sie ist konfessionell und parteipolitisch nicht gebunden. Eine Dominanz einzelner Stifter, Parteien, Unternehmen wird abgelehnt. Politische Gremien und Verwaltungsspitzen dürfen keinen bestimmenden Einfluss auf Entscheidungen nehmen.



Lokales Engagement

4. Das Aktionsgebiet einer Bürgerstiftung ist geografisch ausgerichtet: auf eine Stadt, einen Landkreis, eine Region.

5. Eine Bürgerstiftung baut kontinuierlich Stiftungskapital auf. Dabei gibt sie allen Bürgern, die sich einer bestimmten Stadt oder Region verbunden fühlen und die Stiftungsziele bejahen, die Möglichkeit einer Zustiftung. Sie

sammelt darüber hinaus Projektspenden und kann Unterstiftungen und Fonds einrichten, die einzelne der in der Satzung aufgeführten Zwecke verfolgen oder auch regionale Teilgebiete fördern.

Kapitalaufbau und Projektförderung

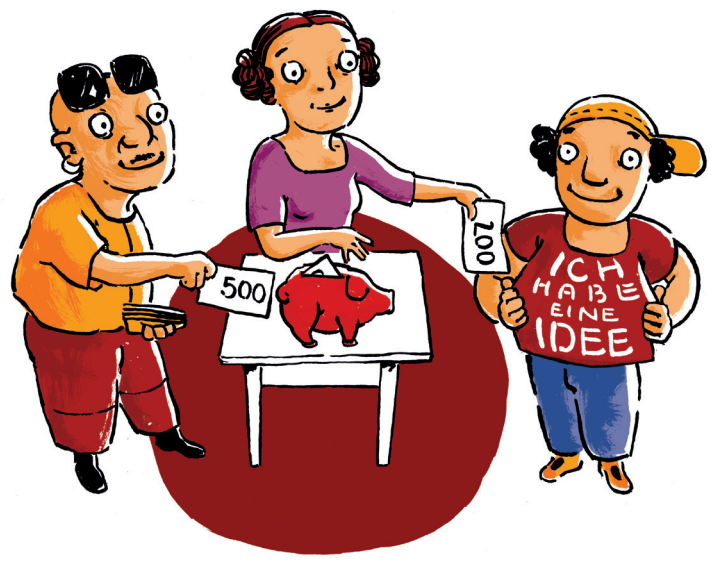

6. Eine Bürgerstiftung wirkt in einem breiten Spektrum des städtischen oder regionalen Lebens, dessen Förderung für sie im Vordergrund steht. Ihr Stiftungszweck ist daher breit. Er umfasst in der Regel den kulturellen Sektor, Jugend und Soziales, das Bildungswesen, Natur und Umwelt und den Denkmalschutz. Sie ist fördernd und/oder operativ tätig und sollte innovativ tätig sein.

Vielfalt der Zwecke

Engagementförderung

- 7.** Eine Bürgerstiftung fördert Projekte, die von bürgerschaftlichem Engagement getragen sind oder Hilfe zur Selbsthilfe leisten. Dabei bemüht sie sich um neue Formen des gesellschaftlichen Engagements.



Öffentlichkeitsarbeit

- 8.** Eine Bürgerstiftung macht ihre Projekte öffentlich und betreibt eine ausgeprägte Öffentlichkeitsarbeit, um allen Bürgern ihrer Region die Möglichkeit zu geben, sich an den Projekten zu beteiligen.

Netzwerkarbeit

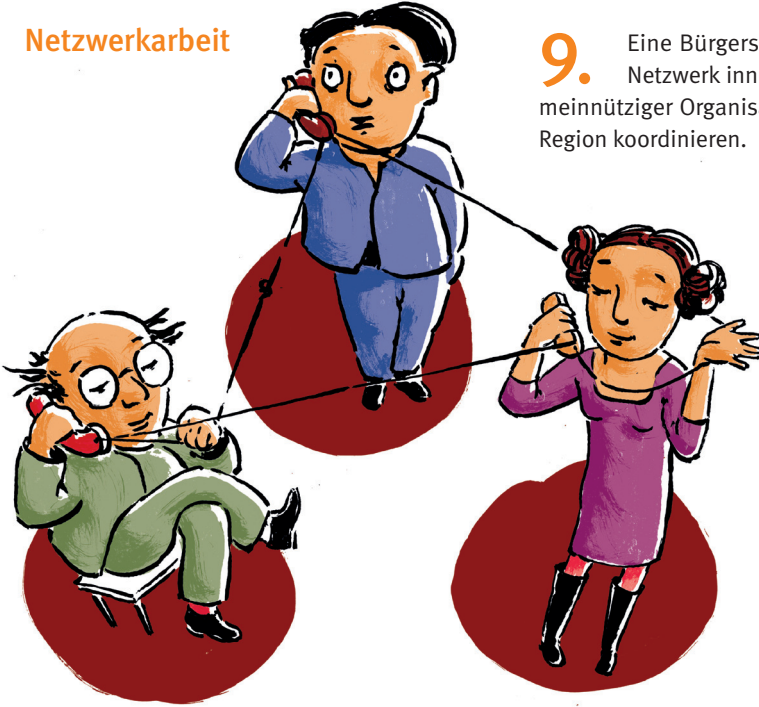

9. Eine Bürgerstiftung kann ein lokales Netzwerk innerhalb verschiedener gemeinnütziger Organisationen einer Stadt oder Region koordinieren.

Transparenz und Kontrolle



10. Die interne Arbeit einer Bürgerstiftung ist durch Partizipation und Transparenz geprägt. Eine Bürgerstiftung hat mehrere Gremien (Vorstand und Kontrollorgan), in denen Bürger für Bürger ausführende und kontrollierende Funktionen innehaben.

Anlage 7

Projekt „Elternbriefe“ - Informationen

Herausgeber: Arbeitskreis Neue Erziehung e.V.:

Theoretische Grundlagen der Elternbrief-Entwicklung

Die Elternbriefe informieren Eltern über die Entwicklung ihres Kindes und geben Rat und Hilfestellung bei der Bewältigung von Problemen im Familienalltag. Sie beziehen sich dabei zum einen auf Fragen und Erfahrungen aus der Praxis („Eltern als Experten“), zum anderen geben sie „wissenschaftlich geprüftes Erziehungswissen“ an Eltern weiter.

Was ist der theoretische Bezugsrahmen der Elternbriefe, woher nehmen sie das Wissen zur Erziehung?

In die Elternbriefe fließen wissenschaftliche Erkenntnisse der Pädagogik, der Kleinkindforschung und Entwicklungspsychologie ein. Die wichtigsten Theorien zur Kindesentwicklung spiegeln sich in ihnen wieder, so z.B. aus der Psychoanalyse, der Bindungstheorie, der Entwicklungspsychologie Piagets, der Säuglingsforschung und Neurobiologie (Hirnforschung).

Die Elternbriefe sind offen für unterschiedliche theoretische Ansätze. Leitend ist nicht die Frage, welche Theorie ist die „Beste“, sondern „Welches Wissen aus der Forschung ist für die Eltern in der Praxis relevant?“ und „Orientiert sich der Ansatz an der Sicht des Kindes, seiner Würde und seinem Recht auf Achtung und Respekt?“

Die Elternbriefe unterliegen dem Wandel der Zeit. Nicht nur ändern sich die Fragen und Probleme der Eltern, es werden auch ständig neue wissenschaftliche Erkenntnisse gewonnen, die in regelmäßigen Abständen in die Elternbriefe eingearbeitet werden.

Spiegeln sich z.B. in den früheren Elternbriefen der 80er Jahre verstärkt psychoanalytische Theorien wieder, erfolgte in den 90er Jahren die Einarbeitung der neuen Erkenntnisse der Säuglingsforschung. In der derzeitigen Überarbeitung werden die Elternbriefe unter anderem um neue Erkenntnisse der Hirnforschung, insbesondere zum frühen Lernen erweitert.



Herausgeber
Arbeitskreis
Neue Erziehung e.V.
Hasenheide 54
10967 Berlin
www.ane.de

Gefördert durch
Bundesministerium für Familie,
Senioren, Frauen und Jugend;
Senatsverwaltung für Bildung,
Jugend und Wissenschaft Berlin;
Ministerien der Länder Nord-
rhein-Westfalen, Brandenburg,
Rheinland-Pfalz

Elternmedien Baby 1. Lebensjahr



ANE-Elternbriefe Nr. 1–12

Deutsch

Elternmedien Kleinkind 2. & 3. Lebensjahr



ANE-Elternbriefe Nr. 13–24

Deutsch

Elternmedien Frühe Kindheit 3. bis 6. Lebensjahr



ANE-Elternbriefe Nr. 25–38

Deutsch

Elternmedien Grundschulkind 5. bis 11. Lebensjahr



ANE-Elternbriefe Nr. 39–46

Deutsch

Periodische Übersicht zu den 46 Elternbriefen





Arbeitskreis

ANE Elternbriefe

Neue Erziehung e.V.

Der ANE

Der Arbeitskreis Neue Erziehung ist ein gemeinnütziger Verein aus Berlin. Gegenseitige Achtung und Toleranz prägen seine Arbeit. Das ANE-Elternbriefprogramm unterstützt alle Eltern bei den Herausforderungen des Familienalltags. Der Slogan „mit Eltern – für Eltern“ steht für Dialog, partnerschaftliche Erziehung und Respekt.

Die Entwicklung der Elternbriefe wird u. a. gefördert vom Bundesministerium für Familie, Senioren, Frauen und Jugend sowie von den Ländern Berlin, Brandenburg, Nordrhein-Westfalen und Rheinland-Pfalz.

Das Programm

Neben den 46 ANE-Elternbriefen bietet der ANE viele andere Angebote und Extrabriefe für Eltern. Ein Überblick über das Gesamtprogramm ist auf der Internetseite www.ane.de zu finden.



Arbeitskreis
Neue Erziehung e.V.
Hasenheide 54
D-10967 Berlin

Bestellung
T +49 30 259006-35
ane@ane.de
www.ane.de

© ANE 2016



Gestaltung: p3programm.eu | Illustrationen: Katharina Bublhoff



... kostenfrei per Post von der

gefördert durch die
 Sparkasse
Holstein



Bürger-Stiftung
Ostholstein

„mit Eltern – für Eltern“

46 Briefe voller Informationen, Geschichten und Tipps begleiten Eltern durch die ersten acht Jahre mit ihrem Kind. Die Briefe greifen Fragen, Gedanken und Sorgen auf, die sich die meisten Eltern nach der Geburt ihres ersten Kindes stellen.

Bei der Entwicklung der ANE-Elternbriefe arbeiten u.a. Ärzte, Kleinkind-Pädagogen, Psychologen und Ernährungsexperten mit, die meisten von ihnen haben selbst Kinder.



Elternbriefe ...



wachsen mit

von der Geburt bis zum achten Geburtstag. Elternbriefe beantworten Fragen in dem Moment, in dem sie entstehen. Sie kommen zum richtigen Zeitpunkt, passend zum Alter des Kindes.

informieren und stärken

Was tun? Wie? Warum?

In den Elternbriefen geht es nicht um „richtig oder falsch“. Die Briefe halten keine Patentrezepte bereit. Sie beschreiben die Entwicklungsschritte des Kindes und helfen durch humorvolle Schilderung von Alltagssituationen, eigene Lösungen zu finden. Elternbriefe sind leicht verständlich geschrieben, mit vielen Anregungen und praktischen Tipps.



kostenlos bestellen und zuhause lesen

Die Bürger-Stiftung Ostholstein sendet den Familien im Kreis Ostholstein die Elternbriefe des Arbeitskreises Neue Erziehung e.V. kostenfrei per Post nach Hause. Nutzen Sie die **Bestellkarte**, die E-Mail-Adresse elternbriefe@buerger-stiftung-ostholstein.de oder unsere Fax-Nummer **04521-85 77028** und erhalten Sie regelmäßig die wertvollen Informationen über die Entwicklung Ihres Kindes.



„mit Eltern – für Eltern“



Woher kennen Sie die Elternbriefe?

- Freunde/Bekannte
- Zeitung/Internet
- Familienzentrum: _____
- Rathaus: _____
- Sana Kliniken Ostholstein
- Sonstiges: _____



Arbeitskreis
Neue Erziehung e.V.



Bürger-Stiftung
Ostholstein

An die Bürger-Stiftung Ostholstein
– Organisationsbüro Elternbriefe –
Am Schloßgarten 4
23701 Eutin

Bestellung der kostenlosen ANE-Elternbriefe im Kreis Ostholstein

Bitte in Druckbuchstaben ausfüllen und erst nach der Geburt Ihres Kindes absenden!

Name der Eltern

Straße

PLZ Ort

Vorname und Geburtsdatum des Kindes

Vornamen und Geburtsdatum älterer Geschwister

Telefon

Ich möchte per E-Mail über die Angebote des ANE informiert werden.
Ich kann meine Zustimmung jederzeit per E-Mail an ane@ane.de widerrufen.

Datum/Unterschrift





**Bürger-Stiftung
Ostholstein**

Bürger-Stiftung Ostholstein · Am Rosengarten 3 · 23701 Eutin

Organisationsbüro
Elternbriefe
Telefon 04521 8577002
elternbriefe@buenger-stiftung-
ostholstein.de



Die Elternbriefe- kostenlos für Sie

2021

Liebe Eltern,

wir gratulieren Ihnen ganz herzlich zu Ihrem Neugeborenen und wünschen Ihnen eine schöne und bereichernde Zeit mit Ihrem Kind.

In der Anlage finden Sie das erste Exemplar der sehr interessanten und hilfreichen ANE-Elternbriefe sowie eine Übersichtsseite. Der Arbeitskreis Neue Erziehung e. V. (kurz: ANE) ist Herausgeber der Elternbriefe. Weitere Informationen zu dem Verein und seine Projekte finden Sie unter www.ane.de.

Die Grundidee der 46 ANE-Elternbriefe: **Passend zum Alter Ihres Kindes erhalten Sie wertvolle Informationen und Tipps in der Zeit von der Geburt bis zum 8. Lebensjahr.**

Die ANE-Elternbriefe werden Ihnen - Dank der Unterstützung durch die Sparkasse Holstein - innerhalb der ersten acht Lebensjahre **kostenfrei** per Post zugeschickt. Sie thematisieren in jeder Ausgabe das, was dem Alter Ihres Kindes entsprechend wichtig ist, und zwar vom 1. Monat an.

Schicken Sie uns den beigefügten Rückmeldebogen möglichst per E-Mail (oder auf dem Postweg) zu, damit wir Ihnen umgehend den dazugehörigen Ordner sowie die folgenden Briefe zuschicken können.

Mit freundlichen Grüßen

Ihre
Bürger-Stiftung Ostholstein

Bürger-Stiftung Ostholstein
Am Rosengarten 3
23701 Eutin

Gemeinnützige Stiftung des privaten Rechts
Steuernummer: 20 290 76652
Mitglied im Bundesverband Deutscher Stiftungen
www.buenger-stiftung-ostholstein.de

Stiftungsvorstand:
Birgitte Rahlf-Behmann (Vorsitzende),
Joachim Waltheroth (Stv. Vorsitzender)
Dr. Tim-Hendric Hölme, Petra Muchow
und Reimer Rohde
Vorsitzender des Stiftungsrates:
Andreas Leicht

Spenden-Konto:
134 958 354
Sparkasse Holstein
BLZ: 213 522 40
IBAN
DE45 2135 2240 0134 9583 54

Förderer:
 **Sparkasse
Holstein**

Rückmeldebogen für die kostenlosen Elternbriefe

Bürger-Stiftung Ostholstein
- Organisationsbüro Elternbriefe -
Am Rosengarten 3
23701 Eutin
E-Mail: elternbriefe@buerger-stiftung-ostholstein.de

JA, wir möchten kostenlos die Elternbriefe erhalten.

Name:
Vor- u. Nachname des Kindes:
Geburtsdatum des Kindes:
Straße und Hausnr.:
PLZ und Ort:
Telefon:
Email:

Wie viele Geschwister gibt es? _____

Geme senden wir Ihnen die Elternbriefe für folgende Geschwister:

Vor- und Nachname des Kindes:
Geburtsdatum des Kindes:

Mit Ihrer Unterschrift willigen Sie ein, dass wir Ihre angegebenen Daten für die Elternbriefe speichern, nutzen und verarbeiten dürfen. Sie haben das Recht auf Löschung, Sperrung, Berichtigung und Auskunft. Ebenso können Sie Ihre Einwilligung jederzeit widerrufen.

Unterschrift

Woher kennen Sie die Elternbriefe?

<input type="checkbox"/> Hebamme	<input type="checkbox"/> Internet	<input type="checkbox"/> Krankenhaus:
<input type="checkbox"/> Stadt/Gemeinde	<input type="checkbox"/> Familienzentrum:	<input type="checkbox"/> Sonstiges:

Anlage 8

Bericht



„MENTOR“



Bürger-Stiftung
Ostholstein

Gemeinnützige, mildtätige und rechtsfähige Stiftung des bürgerlichen Rechts
mit Sitz in Eutin

Anlage 8 zum Bericht über die Erfüllung des Stiftungszweckes für das Jahr 2021

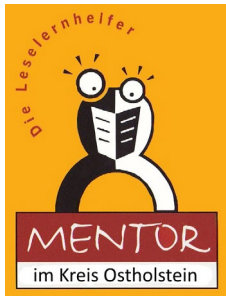

MENTOR

die Leselernhelfer in Ostholstein

Jahresbericht 2021

Seit dem Jahr 2015 fördert MENTOR in der Bürger-Stiftung Ostholstein nun Lesekinder an mittlerweile sieben Schulen mit insgesamt zehn Standorten und mittlerweile ca. 135 Mentor:innen.

Seit dem 17.03.2020 ruhte aufgrund der Corona-Pandemie die Arbeit in den Schulen. In wenigen Einzelfällen konnte die Arbeit mit Lesekindern fortgesetzt werden, zum Teil auch aufgrund der Möglichkeit digital mit den Kindern mit dem Programm Onilo lesen zu können.

Kurz vor den Herbstferien 2021 ließen die zu diesem Zeitpunkt sinkenden Corona-Zahlen es zu, dass mit den Schulen die Wiederaufnahme der Lesestunden an den Standorten entwickelt werden konnte. So waren trotz vieler Gleichheiten in den Schulen doch die Arbeitsweisen und das Vorgehen ganz unterschiedlich.

Verschiedene Hygienekonzepte und damit verbundene Unterschiede in der Handhabung des Alltags in der Schule erforderten für jede Schule eine eigene Absprache. Hier waren nicht nur die Projektleitung und -verwaltung sondern auch die einzelnen Standortkoordinatorinnen sehr gefordert, denn die Wiederaufnahme in den Schulen glich teils einem Neustart.

Arbeitsweisen und Raumnutzung mussten neu abgestimmt und zudem mit den Lesepatzen geklärt werden, wer noch zur Verfügung steht. In einem nächsten Schritt wurden Lesekinder den Mentoren neu zugewiesen, da manche Schüler die Schulen inzwischen verlassen hatten bzw. andere Kinder, auch Pandemie bedingt, einen größeren Förderbedarf aufwiesen. So konnten doch nach den Herbstferien nach und nach die Standorte der Schulen in Oldenburg, Eutin und Neustadt wieder an den Start gehen.

Die Schule in Schönwalde pausierte noch und startete erst gegen Jahresende wieder neu. Auch in Scharbeutz konnten nun endlich die ersten Lesekinder mit Mentor:in zusammengebracht werden und mit der Förderung beginnen.

Am Standort Timmendorfer Strand wurde teils seit März online per Zoom und mit Onilo gelesen. Die Arbeit in der Schule selbst war neben Corona auch aufgrund umfangreicher Asbestsanierungen nicht möglich. Nach den Herbstferien fanden sich mehrere Mentorinnen, die bis auf weiteres online lesen.

Besonders erfreulich ist, dass auf Initiative von Frau Flohr, Leiterin der Gemeindebücherei Lensahn, mit der dortigen Grund- und Gemeinschaftsschule ein neuer Standort hinzugekommen ist. Zur Auftaktveranstaltung am 26.10.2021 waren 17 Mentor:innen vor Ort die Informationen und Schulung für die Lesestunden und das zur Verfügung stehende Lernmaterial erhalten haben. Ab Ende November lernten die ersten Lesekinder ihre Mentorinnen und Mentoren kennen.

So konnten nun zum Ende des Jahres doch wieder einige, wenn auch teils kleine, Schritte zur Leseförderung in Ostholstein vorgenommen werden. Die Zeitspenden sind aber aufgrund der erst sehr spät im Jahr wieder möglichen Lesestunden in noch keiner Weise vergleichbar mit den Stunden der Vorjahre. Wir hoffen sehr, dass im kommenden Jahr wieder an die Erfolge der Jahre „vor Corona“ angeknüpft werden kann.

Im Bereich der Digitalisierung konnten einzelne Mentor:innen bereits mit Ihren Lesekindern zusammengeführt werden. Vor allem am Standort Timmendorfer Strand zeigt sich, dass so eine weitere Förderung und Unterstützung der Kinder möglich ist, die sonst aus verschiedenen Gründen aktuell nicht vorgenommen werden könnte.

Die fehlenden Möglichkeiten der Erklärung, Einführung und Erläuterung der Verwendung eines Tablets und der Software Onilo in Präsenz und die damit verbundene Zurückhaltung vieler Mentor:innen führte bisher dazu, dass noch nicht so viele digitale „Paare“ wie gehofft zusammengebracht werden konnten.

Wir arbeiten weiterhin daran, alle interessierten Mentor:innen digital werden zu lassen. Denn dies ist nicht nur eine Lösung für die Unterstützung während der Pandemie sondern auch als zusätzliche Möglichkeit zum Lesen in Präsenz – so müssen beispielsweise Lesestunden während einer Reha oder, wenn gewünscht, auch während eines Urlaubs nicht ausfallen sondern können dann digital erfolgen. So soll eine regelmäßige und gewohnte Nutzung an möglichst allen Standorten etabliert werden.

Mein herzlicher Dank geht an die Mentor:innen in Ostholstein die auch in der gesamten Zeit der Pandemie immer den Kontakt gehalten haben und die, je nach eigener Möglichkeit, bereits wieder lesen oder sobald es möglich ist wieder beginnen wollen.

Vor allem aber danke ich auch allen Standortkoordinatorinnen für Ihre wahnsinnig tolle Arbeit und die großen Mühen und Anstrengungen die Sie unternehmen um Mentor in den einzelnen Schulen wieder starten lassen zu können und auch den Kontakt mit den Mentor:innen zu halten. Mein Dank geht daher hier persönlich an Frau Lohr und Frau de Kleijn in Oldenburg, Frau Kohlmorgen in Neustadt, Frau Radtke in Eutin, Frau Krüger in Schönwalde, Frau Janke-Hansen in Timmendorfer Strand und Frau Flohr in Lensahn.

Der größte Dank geht allerdings an Herrn Birkner, der dieses Projekt seit 2015 in all diesen Standorten aufgebaut und mit viel Freude, Mühe und Herz all die damit verbundenen Aufgaben wahrgenommen hat. Es war für mich immer eine sehr große Freude mit ihm zusammenarbeiten und vieles von ihm lernen zu dürfen. Leider musste Herr Birkner aus persönlichen Gründen Ende des Jahres die Entscheidung treffen, dieses Ehrenamt und damit die Projektleitung abzugeben. Diesen Entschluss kann ich gut verstehen, bedauere ihn aber sehr.

Vielen Dank für die stetigen Mühen in diesem Ehrenamt und Ihre tolle Arbeit!

Für mich selbstverständlich ihm diesen Schritt so einfach wie möglich zu machen und die Arbeit in seinem Sinne vorübergehend als Leitung weiterzuführen.

Zahl der Mentor:innen im Berichtsjahr:

Oldenburg in Holstein	16 Personen
Neustadt in Holstein	26 Personen
Eutin	29 Personen
Schönwalde	6 Personen
Timmendorfer Strand	13 Personen
Scharbeutz	19 Personen
Lensahn	19 Personen
Insgesamt	128 Personen

Zeitspenden im Berichtsjahr:

Auch im Jahr 2021 wurden die Zeitspenden stark durch die Corona-Pandemie beeinflusst.

Sie setzen sich jeweils aus den Zeitspenden der Mentor:innen, der Standortkoordinator:innen und den Zeitspenden für die Overheadleistungen zusammen.

Jahr	Standorte	Zeit in Stunden
2015	Oldenburg	445
2016	Oldenburg, Neustadt, Eutin	946
2017	Oldenburg, Neustadt, Eutin	1.504
2018	Oldenburg, Neustadt, Eutin, Schönwalde	1.711
2019	Oldenburg, Neustadt, Eutin, Schönwalde, Tdf. Strand	2.026
2020	Oldenburg, Neustadt, Eutin, Schönwalde, Tdf. Strand	784
2021	Oldenburg, Neustadt, Eutin, Schönwalde, Tdf. Strand, Scharbeutz, Lensahn	660

Gesamtübersicht der Standorte in 2021:

Name der Schule	Zahl der Unterrichts-Einh.	Zeitspende in Min.	Zeitspende in Zeitstunden
Oldenburg Am Wasserquell & Wagrienschule *	85	4.195	70
Neustadt, GS Neustädter Bucht *	137	6.515	109
Eutin, Gustav-Peters-Schule *	131	7.670	128
Schönwalde, Friedrich-Hiller-Schule *	20	1.265	21
GS Tdf. Strand	79	4.890	82
Ostsee-GS Scharbeutz	29	1.705	28
Grund- und Gemein- schaftsschule Lensahn *	33	1.650	28
Overhead-Leistungen *		11.600	194
Summe		39.490	660

* bei den angegebenen Werten handelt es sich z.T. um Schätzwerte da zum Berichtsschluss noch nicht alle Meldungen der Zeitspender:innen eingegangen sind

Umrechnung der Zeitspenden in Zeitstunden:

660 Stunden

Mirena Günther
Projektleiter

Anlage 9

Bericht



Erlebnis Küchengarten
Schloss Eutin



Bürger-Stiftung
Ostholstein

Gemeinnützige, mildtätige und rechtsfähige Stiftung des bürgerlichen Rechts
mit Sitz in Eutin

Anlage 9 zum Bericht über die Erfüllung des Stiftungszweckes für das Jahr 2021



Erlebnis Küchengarten Schloss Eutin

Der „Lernort“

Das Erlebnis Küchengarten Schloss Eutin ist außerschulischer Lernort, der in den Bildungsspaß Ostholstein der Sparkassen-Stiftung Ostholstein eingebunden ist.

Für Kindergartengruppen aus Ostholstein wird der Besuch sowie die Fahrt mit Bus oder Bahn durch die Bürger-Stiftung Ostholstein und die Sparkassen-Stiftung Ostholstein finanziert.

Eine Anreise mit dem öffentlichen Nahverkehr wird mit Blick auf die angestrebte Nachhaltigkeit gern gesehen.

Die Anmeldung erfolgt über das Stiftungsbüro der Stiftungen der Sparkasse Holstein:

Mo. bis Do.: 9 bis 16 Uhr, Fr.: 9 bis 13 Uhr

Telefon.: 04537 – 70 700 – 16 / – 17,

E-Mail: stiftungsbuero@spksthohstein.de

Dem Lernort stehen im Küchengarten vier Beetparzellen à 300 m² zur Nutzung zur Verfügung.

Ein Naschbeet sowie ein großer Gemüsegarten zeigen das Wachstum verschiedener Gemüse- und Obstsorten und bieten saisonal erntereife Früchte.

Beim Säen von Radieschen und Möhren, sowie dem Setzen von Kohlrabi-Pflänzchen und Steckzwiebeln erlernen die Kinder den Umgang mit Gartengeräten und müssen sich selbst als Gruppe organisieren, denn schließlich können nicht alle gleichzeitig die Erde glattreichen.

Großen Spaß macht ihnen das Einbringen der Saat oder der vorgezogenen Pflänzchen und natürlich das anschließende Gießen.



Mit Spielen und Mitmach-Aktionen erleben die Kinder verschiedene Aspekte des Gartens z.B. warum der Regenwurm auch „Freund des Gärtners“ genannt wird, wieso wir Menschen auf die Bienen nicht verzichten können oder wie Gemüse für die leckeren Krach-und-Knack-Burger zubereitet wird.

An den bunten Blühpflanzen summt und brummt es, so dass die Kinder Bienen, Hummeln und viele andere Insekten bei deren täglicher Arbeit beobachten können.

Zusammen mit einem Imker werfen sie einen Blick in das Innere der Bienenstöcke und dürfen sogar den frischen Honig direkt aus der Wabe schleckern. Am Kompost heißt es dann „Abtauchen in die Unterwelt zur Begegnung mit dem besten Freund des Gärtners“ - dem Regenwurm. Bei einem Kompostspiel lernten die Kinder verschiedene Formen von Abfall zu unterscheiden: was davon darf auf den Kompost und was nicht, denn schließlich kommt die fertige Komposterde unseren Pflanzen wieder zugute.



Je nach Jahreszeit und Wetterlage können neue Aspekte des Gartens erkundet werden. Dabei werden Beete mit Wintersalat angelegt, Igelverstecke aus Laub gebaut und die letzten Rote Bete Kugeln und Lauchstangen in leckere Gerichte verwandelt.

Selbst dem regnerischen Herbst wird mit Gummistiefeln und Matschhose getrotzt, lässt es sich doch bei dem Wetter am besten nach Regenwürmern suchen und Regenmesser aus PET-Flaschen bauen.

Der Besuch des außerschulischen Bildungsortes ist ganzjährig möglich.

Das Erlebnis Küchengarten Schloss Eutin - 2017 bis 2019

Das Erlebnis Küchengarten Schloss Eutin startete im September **2017** (20 Gruppenanmeldungen mit 464 Kindern, von denen 244 am pädagogischen Programm teilgenommen haben. Am vorgeschalteten Testlauf nahmen 7 Gruppen mit 83 Kindern teil

Das Jahr **2018** war für das Erlebnis Küchengarten Schloss Eutin ein ganz besonderes: Es war das erste vollständige Gartenjahr des neuen außerschulischen Bildungsortes. Insgesamt besuchten 1.893 Kinder aus 70 Kindergartengruppen aus dem Süden und Osten Ostholsteins den Küchengarten. Davon reisten 2/3 aller Gruppen mit den öffentlichen Verkehrsmitteln (Zug, Stadtbus) an oder kamen zu Fuß zum Küchengarten.



Das Jahr **2019** im Erlebnis Küchengarten Schloss Eutin: 9 riesengroße Halloween-Kürbisse, 250 Gemüselollies, 1 neue Wirkungsstätte und 1200 begeisterte Kinder. Die Bilanz zeigt: Es war ein gutes Gartenjahr für den außerschulischen Lernort.

Insgesamt besuchten 1200 Kinder aus 54 Kindergartengruppen aus dem Süden und Osten Ostholsteins den Küchengarten. Davon reisten 2/3 aller Gruppen mit den öffentlichen Verkehrsmitteln (Zug, Stadtbus) an oder kamen zu Fuß zum Küchengarten.

In 2019 gab es zum ersten Mal vier Eutiner Gruppen, die ihr eigenes Kita-Beet angelegt und über das Programm des außerschulischen Lernortes hinaus selbständig gepflegt haben.

Auch die Themen „Bienen-Helden“, „Boden-Entdecker“ und „Besser-Esser“ kamen nicht zu kurz.

In Absprache mit der Stadt Eutin konnte die „Showküche“ ein weiteres Jahr genutzt werden. Gemüselollies, lustige Brotgesichter, sowie herzhaftes Gemüsesuppen konnten die Kinder hier selber kochen und natürlich mit Genuss verspeisen.



Im dritten Quartal 2019 wurde es für den außerschulischen Lernort spannend: Endlich konnten wir in das neu sanierte Haus der Stiftungen, dem ehemaligen Vogthaus einziehen.

Seitdem finden dort die besuchenden Gruppen bei Starkwetterereignissen Unterschlupf. Außerdem dient es als Veranstaltungsort für Seminare und Besprechungen.

Da das Erlebnis Küchengarten Schloss Eutin ein ganzjähriger Lernort ist, wurde 2019 ein explizites Weihnachts-/Winterprogramm angeboten, mit einem Adventskalender, der mit vielen Aktionen zu Erlebnisreisen in die Winterwelt der Tiere und Pflanzen im Garten einlud.

Das Jahr 2020 - vielfältig und auch überraschend positiv ... trotz Corona

Das Jahr 2020 begann für das Erlebnis Küchengarten Schloss Eutin erstmal sehr positiv. Im Januar besuchten uns ein paar Kindergartengruppen, um den Küchengarten auch im Winter kennenzulernen. Der Februar war geprägt von Seminaren, Fortbildungen und Workshops. Im März wärmten schon früh die ersten Sonnenstrahlen den Boden und mutige Frühblüher steckten ihre Köpfe aus der Erde. Die Ärmel wurden hochgekrempelt, alles war startklar und dann... kam der Lockdown.

Verständlich, dass Kitas und Schulen in den Notbetrieb schalteten und die außerschulischen Lernorte keine Gruppen begrüßen durften. Tröstend zu sehen war, dass die Natur sich von einem grassierenden Virus nichts vorschreiben lässt. Der April brachte sonniges Wetter und milde Temperaturen, so dass im Küchengarten fleißig gegärtnert werden konnte, natürlich nur allein bzw. auf Abstand.

Nebenbei wurden Videoclips produziert mit kleinen Experimenten und Upcycling-Bastelideen für die Kinder und Familien zuhause.

Im Mai kamen die bestellten vorgezogenen Gemüsepflanzen unserer Partner aus dem Projekt „Durch erleben lernen e.V.“. Doch wer sollte sie einpflanzen, wenn keine Kindergruppen kommen durften? Schnell wurde klar: Wenn die Kinder aus Ostholstein nicht in den Küchengarten kommen können, dann muss der Küchengarten eben zu den Kindern kommen! **Das Programm „Küchengarten auf Tour“ war geboren.**



Die ersten Testläufe in der Kita „Kleine Raupe“ in Pansdorf riefen große Begeisterung hervor! Durch den ausschließlichen Aufenthalt im Freien und die Beachtung der Abstand- und Hygieneregeln konnte das Programm als „Corona-konform“ eingeordnet werden und wurde sogar von der Presse im Kreisgebiet beworben.

Insgesamt nahmen im Jahr 2020 13 Einrichtungen aus dem Kreisgebiet das Angebot wahr, auf dem eigenen Außengelände zu gärtnern. Damit konnten 250 Kinder erreicht werden.

Aufgrund der positiven Resonanz wird der Küchengarten auch im nächsten Jahr auf Tour gehen und dabei seinen Fokus auf die Einrichtungen in Ostholstein legen, die ohnehin eine sehr weite Anreise zum Küchengarten haben oder aus anderen Gründen nicht nach Eutin kommen können.

Mit dem Sommer und dem warmen Wetter im Juni und Juli kamen die Lockerungen, dank niedriger Infektionszahlen. Somit konnte auch das Sommerferienprogramm im Küchengarten stattfinden.

Bei der Kräuterwerkstatt, einer Gemüse-Rallye und dem Gartenurlaub lernten 67 Kinder im Alter von 6 bis 11 Jahren mit ihren Eltern den Küchengarten von seiner sommerlichen Seite kennen.

In der letzten Ferienwoche starteten die neuen Azubis der Sparkasse Holstein mit einer Projektwoche. Wie bereits im Jahr 2019, durften sich die Azubis beim Praxisprojekt handwerklich betätigen. Diesmal bauten sie zwei Insektenbeobachtungshilfen am Haus der Stiftungen.

Im August konnte auch das Außengelände am Haus der Stiftungen fertiggestellt und sogar im Rahmen einer kleinen Feier im Freien eingeweiht werden. Hier befindet sich nun der neue Ankunftspunkt für die Gruppen. In Sitz-Halbkreisen mit Steinbänken können die Kinder in Ruhe frühstücken und sich für den Tag stärken.

Anschließend bietet das Gelände mit Spielmöglichkeiten wie einer Rutsche, einer Hängematte, dem Hexenhäuschen und dem Spielwald Platz zum Toben und freien Spielen. Bewusst wurde auf eine minimale Ausstattung mit Spielgeräten geachtet, um dem fantasiereichen Freispiel der Kinder mehr Raum zu geben.

Mit der Fertigstellung des Außengeländes ist das Haus der Stiftungen auch als Anlaufstelle des Erlebnis Küchengarten Schloss Eutin nun weitgehend komplett. Es fehlt jetzt nur noch die neue Küche am Neuholländerhaus.

Nach den Sommerferien fühlte sich der Betrieb fast schon wieder nach Normalität an. Die Kitas aus dem Kreisgebieten besuchten den Küchengarten, um gemeinsam mit Klausius, dem Zwergenkoch, auf Schatzsuche zu gehen, den Verwandlungskünstler unter den Gemüsesorten, den Kürbis,

kennenzulernen und halfen bis in den November hinein dabei den Garten winterfest zu machen und die Gemüsebeete mit einer dicken Laubschicht zu bedecken.

Aufgrund des zweiten und des dritten Lockdown konnte das Winterprogramm 2020 leider nicht stattfinden. Insgesamt erkundeten im Herbst 480 Kinder den Küchengarten und nicht nur diesen.

Der ab November geltende Lockdown-light läutete damit bereits die Winterpause für das Erlebnis Küchengarten Schloss Eutin ein. Geplante Seminare und Workshops mussten verschoben oder digital abgehalten werden wie zum Beispiel der gemeinsam mit dem IQSH angebotene Upcycling-Workshop oder die Vorstellung von „Küchengarten auf Tour“ für Lehrkräfte der Grundschulen aus dem Kreis Stormarn.

Der Digitalisierung ist aber auch etwas Positives zu entnehmen: Denn wie in der Praxis festgestellt werden konnte, müssen nicht immer alle Termine vor Ort stattfinden. Das spart Zeit und insbesondere CO₂-Ausstoß, wenn sich für ein 2-stündiges Seminar nicht mehr 16 Lehrkräfte aus dem ganzen Kreisgebiet auf den Weg machen, sondern einfach bequem von Zuhause aus online zum Online-Seminar dazuschalten können. Natürlich fehlen dabei der persönliche Austausch und das Zweier-Gespräch. Trotzdem war die Erfahrung der Vorteile von Online-Veranstaltungen sehr lehrreich.

2021 – Corona belastet zwar weiterhin, aber es verhindert nicht unsere Arbeit ...

Auch in diesem, durch die Coronapandemie geprägtem Jahr, mussten wir mit vielen Herausforderungen umgehen. Das Jahr begann im Lockdown, so dass Schulen, Kitas und natürlich auch außerschulische Lernorte geschlossen bleiben mussten. Ab März durften Kitas und Schulen wieder öffnen, Lernorte mussten jedoch weiterhin ihren Betrieb einstellen.

Das Erlebnis Küchengarten Schloss Eutin erwachte nur mühsam aus dem Winterschlaf. Zum einen bescherten lange Frostnächte und regnerische Tage schwierige Gartenbedingungen. Hinzu kamen die ausbleibenden Gruppenbesuche, mit denen gemeinsam insbesondere im Frühjahr die Beete angelegt werden.

Kitas aus der Umgebung berichteten, wie schwierig auch für sie die Bedingungen sind, dass insbesondere die Vorschulkinder neuen Input brauchen und sie die spannenden Fahrten an die Lernorte vermissen.

Deshalb wurde in Windeseile eine Möglichkeit geschaffen, wie die Gruppen die Lernorte besuchen konnten, ohne diese öffnen zu müssen (was per Landesverordnung nicht möglich war). Voraussetzung war, dass jede Gruppe alleine mit dem stiftungseigenen Bus befördert wurde, damit es nicht zur Durchmischung verschiedener Kohorten oder Einrichtungen kam und dass am Lernort kein pädagogisches Programm stattfand. Dafür fanden die Gruppen vorbereitete Stationen vor, die sie ganz einfach selbst betreuen und durchführen konnten, wie z.B. ein Tier-Bewegungs-Parcours oder kurz vor Ostern eine Ostereier-Suche.

Dann Ende Mai wurden die Öffnungen an vorherrschende Inzidenzen gekoppelt, so dass bald auch die Lernorte wieder öffnen durften. Insgesamt konnten 22 Kitas mit 343 Kindern aus Ostholstein das Erlebnis Küchengarten Schloss Eutin besuchen.

Am 17.12.2020 war es als „Krönung“ in der Eingangspost: Die **Zertifizierung als nachhaltiger Lernort** ... Die offizielle Übergabe wurde leider aufgrund Corona verschoben, ...



Die Urkunde war aber da. Wir sind damit ganz offiziell eine ...



Bildungseinrichtung für Nachhaltigkeit

*NUN steht für **Norddeutsch und Nachhaltig** und ist ein Verfahren zur Qualitätsentwicklung und Zertifizierung für Akteure der außerschulischen Bildung für eine nachhaltige Entwicklung.*

Die vier Länder Hamburg, Mecklenburg-Vorpommern, Schleswig-Holstein und Sachsen-Anhalt haben in ihrer NUN-Partnerschaft die Qualitätsstandards gemeinsam entwickelt und bieten die NUN-Zertifizierung an.

Im Sommer des Jahres 2021 konnte endlich die Verleihung der NUN-Zertifikate aus dem vorherigen und dem aktuellen Jahr durchgeführt werden.

Im Barfußpark Todesfelde erhielten mehrere Anbieter außerschulischer Lernangebote aus Schleswig-Holstein die (Re-)Zertifizierung, darunter auch das Erlebnis Küchengarten Schloss Eutin.

Highlights setzten in 2021 mit Sicherheit die Ferienprogramme für Familien aus der Region, sowie die Gartenweihnacht am 4. Advent.

Für die Ferienprogramme wurden online kostenfreie Tickets an Familien vergeben. Wie auch im letzten Jahr durften die Lernorte sowohl aus Ostholstein, als auch aus Stormarn besucht werden.

Um der Ausbreitung des Infektionsgeschehens entgegenzuwirken, konnte sich pro Programm eine Familie mit einer befreundeten Familie anmelden. Schnell waren die Online-Tickets vergeben und insgesamt nahmen 75 Familien an den drei Ferienprogrammen des Erlebnis Küchengarten Schloss Eutin teil, bauten Insektenthilfen, begaben sich auf eine Zeitreise in die geschichtlichen Anfänge des Küchengartens oder suchten Tier-Spuren im Garten.

Der Abschluss des Jahres wurde mit der Gartenweihnacht gefeiert. Auch hierfür gab es 100 Online-Tickets, die kostenfrei gebucht werden konnten und innerhalb weniger Tage vergriffen waren. Die Besucherinnen und Besucher erwartete ein Lichtergang mit Fackeln durch den beleuchteten Küchengarten, Waffeln und Kinderpunsch aus der Showküche, Bastelstände mit Bienenwachskerzen zum Selbergießen und Tannenbäumen, die mit Winterfutter für die Tiere behängt wurden, sowie eine gemütliche Geschichtenrunde am Lagerfeuer.

Leider wurde die Gartenweihnacht nur von 75 Ticketinhabern besucht. Positiv hervorzuheben ist jedoch, dass die Einlasskontrolle mit Impf- oder Genesenennachweis und die allgemeine Maskenpflicht problemlos umgesetzt wurden. Insgesamt waren die Resonanzen durchweg positiv und lassen uns mit Vorfreude auf eine hoffentlich coronafreie Gartenweihnacht 2022 blicken.

17.01.2022

Stefanie Hönig
Leiterin



Bürger-Stiftung
Ostholstein

Gemeinnützige, mildtätige und rechtsfähige Stiftung des bürgerlichen Rechts
mit Sitz in Eutin

Anlage 10.1 zum Bericht über die Erfüllung des Stiftungszweckes für das Jahr 2021

**Gemeinsam Gutes stiften
Von Bürgern - für Bürger**

**Bürgerstiftung
Bad Schwartau**

**Bürgerstiftung
Bad Schwartau**

Auch in diesem Jahr konnten wir pandemiebedingt nur begrenzt tätig werden.

Operativ haben wir Ende 2021 mit dem Projekt „Klönschnackbank“ begonnen, das im Frühjahr 2022 seine finale Umsetzung finden soll. Die Lübecker Nachrichten haben am 28.11.2021 im Rahmen ihrer Aktion „Hilfe im Advent“ darüber berichtet.

Bad Schwartau: Eine Bank gegen die Einsamkeit

Zum Auftakt der Spendenaktion „Hilfe im Advent“ stellt die Bürgerstiftung Bad Schwartau ihre Idee einer Klönschnackbank vor. Sie könnte zum Anlaufpunkt für einsame Ostholsteiner werden. Was die Anschaffung kostet und wie die Standortsuche läuft.



Im Zentrum der Stadt Bad Schwartau soll eine Bank aufgestellt werden, die ausdrücklich zum Sitzen und miteinander schnacken auffordern soll.

Die Stadt unterstützt dieses Vorhaben. Bis eine passende Bank ausgewählt und ggf. extra durch eine lokale Initiative hergestellt ist sowie ein passender Standort gefunden ist, soll die Bank vor der Bücherei übergangsweise diesen Zweck erfüllen. Dafür haben wir ein entsprechendes Schild für die Bank angeschafft.

Die Ev-Luth. Kindertagesstätte Rensefeld ist anlässlich ihres 50. Jubiläums am 28.08.2021 mit einer Fördersumme von EUR 500,00 unterstützt worden. Davon sollte eine Nestschaukel angeschafft werden.



Bürger-Stiftung
Ostholstein

Gemeinnützige, mildtätige und rechtsfähige Stiftung des bürgerlichen Rechts
mit Sitz in Eutin

Anlage 10.2 zum Bericht über die Erfüllung des Stiftungszweckes für das Jahr 2021



Bürger-Stiftung Eutin

Bürger-Stiftung
Eutin

Ausgangssituation

Coronabedingt mussten die Aktivitäten wie im Vorjahr auch deutlich zurückgefahren werden. Auswirkungen hatte Corona speziell auch auf die Einsatzstunden der Ehrenamtler wegen des hohen Lebensalters und der damit verbundenen möglichen Gesundheitsgefährdung.

Trotzdem wurde die Betreuung von Flüchtlingsfamilien speziell von einer Ehrenamtlerin sehr intensiv im Berichtsjahr fortgesetzt. So zog eine Flüchtlingsfamilie wieder aus einem anderen Bundesland zurück in unsere Region, da sie wieder die intensive Unterstützung unserer Zeitspenderin nutzen wollte.

Durchgeführte Förderungen und Aktionen im Berichtsjahr

Der Bericht erfolgt chronologisch.

Ein Zeitspenderfrühstück war für Anfang Februar im Haus der Stiftungen geplant, wurde coronabedingt abgesagt.

Ein Open-Air-Konzert, initiiert und finanziert von den Stiftungen der Sparkasse Holstein, fand am 18. Juli statt. Es war gut besucht und fand im Rahmen des Holsteiner Konzertsommers am Jagdschlösschen am Ukleisee statt. Die Konzertkarteneinnahmen von 2.000,00 Euro kommen vollständig unserer Bürgerstiftung Eutin zugute.

der
reporter 2



24. Juli 2021

Holsteiner Kultursommer am Jagdschlösschen:

2.000 Euro Ticketeinnahmen für die guten Zwecke der Bürger-Stiftung Eutin

Eutin (t). Der Holsteiner Kultursommer bringt vielfältige kulturelle Angebote an schöne Orte in Holstein. Die Ticketeinnahmen gehen als Spende an gemeinnützige Stiftungen und Vereine aus der Region – denn die Künstlerhonorare und alle weiteren Veranstaltungskosten tragen die Stiftungen der Sparkasse Holstein.

Bei der Veranstaltung „My fair Lady, Cats, Evita und mehr – Die Welt des Musical“ vor dem Jagdschlösschen am Ukleisee, bei dem die Sopranistin Andrea Chudak gemeinsam mit der mobilen Kurkapelle um Martin-Karl Wagner Lieder aus der Welt des Musicals gab, kamen 2.000 Euro zusammen. Das Geld geht an die Bürger-Stiftung Eutin und soll dort gleich zwei spannende Projekte unterstützen: Zum einen das Projekt ‚Eutiner Köpfe‘, das die vielen bedeutsamen Persönlichkeiten der Stadt Eutin auf verschiedenen Wegen bekannter machen möchte. Zum anderen soll ein Betrag an eine weitere Initiative der Bürger-Stiftung Eutin gehen, die Kindern das Schwimmen beibringt. „Diese Initiative liegt mir besonders am Herzen“, so Ingrid Berger,

Vorstandsmitglied der Bürger-Stiftung Eutin. „Wir leben so nah an der Ostsee, trotzdem bringen immer weniger Eltern ihren Kindern das Schwimmen bei. Da wollen wir helfen.“

Auch der Geschäftsführer der Stiftungen der Sparkasse Holstein, Jörg Schumacher, freut sich: „Für uns ist der Holsteiner Kultursommer eine fantastische Möglichkeit, um unsere Region, mit ihren vielen Kulturschaffenden und ihren vielen ehrenamtlich engagierten Menschen, zu unterstützen – und gleichzeitig dem Publikum unserer Veranstaltung eine tolle Zeit zu bereiten“, erklärt er.

Der Kultursommer geht noch bis Ende August 2021 weiter. Auf der Website der Veranstaltungsreihe www.holsteiner-kultursommer.de können Interessierte alle In-



Personen v.l.n.r. Hans Ingo Gerwanski, Vorstand Bürger-Stiftung Eutin, Ingrid Berger, Vorstand der Bürger-Stiftung Eutin, Jörg Schumacher, Geschäftsführer der Stiftungen der Sparkasse Holstein und Michael Voß, Filialleiter der Sparkasse Holstein in Eutin.

formation zu den kommenden und eins der begehrten Spenden-geplanten Programmen finden tickets ergattern.

Das Helferfest für die Ehrenamtlichen im Küchengarten fand in diesem Jahr am 5. September 2021 statt. Frau Berger nahm für die Bürgerstiftung Eutin teil.

In der Bürgerstiftung Eutin sind die nicht in Vereinen organisierten Ehrenamtler im Küchengarten angesiedelt und versichert. Es sind ca. 30 Personen. Dazu gehören folgende Gärten:

- Hildegard von Bingen-Garten
- Heil- und Giftpflanzengarten
- „Neue Wurzeln“

Die Ehrenamtler konnten im Berichtsjahr trotz Corona die Gärten bewirtschaften bzw. pflegen. Da die Bewirtschaftung im Freien stattfindet, konnte die hohe ehrenamtliche Einsatzzeit von 1716 Stunden im laufenden Jahr wieder geleistet werden. Eine Idee der Bürgerstiftung Eutin war es, die Helfer durch die jährliche LN-Aktion „Hilfe im Advent – Gemeinsam gegen einsam“ mit einheitlichen Jacken ausstatten zu lassen. Der Stand der Realisierung ist aktuell noch offen.

„**Eutiner Köpfe**“ ist eine Bildungs- und Kulturinitiative als eigenständiges Projekt in der Bürgerstiftung Eutin. Angela Metzler und Ingo Gerwanski aus dem Vorstand sowie Horst Weppler aus dem Beirat sind neben weiteren Aktiven im Projekt dabei.

Das Projekt ist entsprechend aufwändig, die Vorbereitungen laufen seit gut 2 Jahren. Es sollen große Köpfe, hergestellt im 3D-Druckverfahren als Forschungsprojekt der Hochschule Flensburg, in der Stadtbucht und dem Seepark in Eutin auf-gestellt werden. Es wurde ein eigener Internetauftritt mit Unterstützung der Stadtwerke Eutin erstellt, in dem alles Sehenswerte und Aktuelles enthalten ist: www.eutiner-köpfe.de.



Die Erstellung der Homepage mit einer professionellen Agentur und die Erstellung eines eigenen Logos in Zusammenarbeit mit der bekannten Urban-Sketcherin Ulrike Plötz waren wichtige Basics für ein erfolgreiches Projekt.

Im Oktober wurde der erste Kopf „Carl Maria von Weber“ in einer Feierstunde, ausgerichtet von der Eutin GmbH, mit geladenen Gästen der Öffentlichkeit präsentiert. Die Herstellung wurde von der Aktiv-Region Schwentine-Holsteinische Schweiz unterstützt. Die Presse - einschl. zwei Berichten des NDR – hat umfangreich berichtet.

Weber-Büste in XXL: Erster „Eutiner Kopf“ enthüllt

Riesiges Abbild des berühmtesten Sohnes der Stadt kommt aus dem 3D-Drucker – Bildungs- und Kulturprojekt hat weitere Kandidaten in petto – Wer die nächsten „Eutiner Köpfe“ sind

VON ANDREAS DELKER

EUTIN. Die Rosenstadt Eutin hat ein neues, attraktives wie durchaus ungewöhnliches Foto- und Social-Media-Motiv an der Stadtbucht: Am Sonntag wurde vor dem in Bau befindlichen Hotel Seeloge eine überdimensionale Büste des wohl berühmtesten Sohnes der Stadt, Carl Maria von Weber (1786-1826), enthüllt.

Das 1,62 Meter hohe, weiße Antlitz des Komponisten, Dirigenten und Pianisten ist aus Glasfaserkunststoff gefertigt und stammt aus einem 3D-Drucker, wiegt lediglich rund 60 Kilogramm und thronet auf einem 80 Zentimeter hohen, 2,7 Tonnen schweren Betonsockel.

„Erste Figur ist der Beginn einer Serie“

„Diese erste Figur ist der Beginn einer Serie, der nach und nach weitere Büsten im Bereich der Stadtbucht folgen sollen“, betonte Horst Weppler als Initiator und Mitglied der sechsköpfigen Arbeitsgruppe der Bildungs- und Kulturinitiative „Eutiner Köpfe“.

Weppler dankte allen Beteiligten und Unterstützern, die zur Umsetzung dieses rund 15 000 Euro teuren Starter-Projektes beigetragen hätten: „Speziell die Aktivregion Schwentine-Holsteinische Schweiz hat mit einer 80-prozentigen Förderung, also rund 12 000 Euro, zum Gelingen beigetragen. Diese Kopffiguren stellen ein Alleinstellungsmerkmal für Eutin dar.“

Hochschule Flensburg hat den Kopf ausgedruckt

Praktischer Partner war und ist die Hochschule Flensburg, die das Projekt wissenschaftlich begleitet und dabei die Umsetzbarkeit von 3D-Großdrucken erforscht. In Verbindung mit dem Knowhow heimischer Bootsbauer konnte so der aus ursprünglich 16 Teilen bestehende Weber-Kopf zusammengesetzt und vollendet werden. Weppler bekannte zur Materialauswahl noch: „Bronze war unbezahlbar und



Feierliche Enthüllung: Die überdimensionale Büste von Carl Maria von Weber an der Stadtbucht ist der erste „Eutiner Kopf“, den die Initiative um Angela Metzler (v.l.), Hans-Ingo Gerwanski, Klaus-Dieter Schulz, Michael Kasch, Detlev Kufe und Horst Weppler realisiert hat. FOTO: ANDREAS DELKER

Beton viel zu schwer – insofern haben wir uns für GFK entschieden.“

La Valletta war Inspiration als Kulturhauptstadt

Inspiziert von einer ähnlichen Aktion in La Valletta, der Kulturhauptstadt Europas 2018, hat sich die in der Bürgerstiftung Eutin organisierte Initiative „Eutiner Köpfe“ zum Ziel gesetzt. „Persönlichkeiten, die hier geboren sind oder hier gewirkt haben und die weit über Eutin hinaus bekannt sind, in der Bevölkerung bekannt und auch für Touristen interessanter zu machen“.

In einer kurzen Fragerunde, die von Hans-Ingo Gerwanski moderiert wurde, wiesen Vertreter von Stadt, Eutin GmbH, der Ostholsteiner gGmbH, den Eutiner Festspielen, der Aktivregion Schwentine-Holsteinische Schweiz und der Weber-Schule auf die Bedeutung von Carl Maria von Weber und dieses einmaligen Projektes für Eutin hin. So betonte Bürgermeister

Carsten Behnk (parteilos): „Die Köpfe passen gut ins kulturelle Konzept unserer Stadt. Sie regen zum Nachdenken, zum Anhalten und zum Anschauen an. Das gilt für Touristen wie für Einheimische.“

Bei der offiziellen Enthüllung gab es aufgrund der imposanten Erscheinung der Büste staunende Gäste, reichlich Applaus und eine sichtlich stolze Arbeitsgruppe. Gerwanski verriet später: „Bis

2023 wollen wir als nächste „Eutiner Köpfe“ Katharina die Große und Johann Heinrich Voß als Klassiker hier aufstellen lassen.“

Danach, so Gerwanski, „können und sollen die Bürger auch via Online-Voting über weitere Büsten abstimmen“. Man habe bereits eine Longlist von gut 25 weiteren berühmten oder verdienten Töchtern und Söhnen der Stadt in petto.

Bald auch Wincent Weiss oder Kirsten Bruhn?

So könne es durchaus passieren, dass dann bald auch Abbilder von Sänger und Songwriter Wincent Weiss, der mehrfachen Paralympics-Siegerin Kirsten Bruhn oder von Schauspieler Axel Prahl am Seeufer zu bestaunen sind. Angesichts der langen Kandidatenliste merkte Bürgervorsteher Dieter Hobb an: „Das könnte für die Initiative eine Lebensaufgabe werden, aber Kirsten Bruhn hätte es tatsächlich verdient.“

Mit QR-Code zur Homepage

Mithilfe der Stadtwerke Eutin hat die Bildungs- und Kulturinitiative eine Homepage entwickelt, die unter www.eutiner-koepfe.de abrufbar ist.

So können Interessierte auch direkt mit dem Smartphone oder dem Tablet über den am Sockel der Weber-Büste befindlichen QR-Code weitere Informationen über Carl Maria von Weber und das Projekt abrufen.

Aktuell laufen die Vorbereitungen für die Herstellung des 2. Kopfes von „Katharina der Großen“.

Warnwesten für den Kindergarten Hutzfeld wurden am 3. November gemeinsam mit der Verkehrswacht und der Bürger-Stiftung Ostholstein auf dem Verkehrsübungsplatz in Eutin an viele fröhliche Kinder übergeben.



Hans-Ulrich Asbach, von 2009 bis Januar 2020 Vorstandsmitglied der Bürgerstiftung Eutin, ist nach längerer Krankheit am 2. Dezember 2021 verstorben. Es ist ein schwerer Verlust, er war einer der Motoren der Stiftungsarbeit seit ihrer Gründung. Der Vorstand hat damit auch einen treuen Freund verloren. Nicht nur er, sondern auch seine Ehefrau, waren Ehrenamtler „der ersten Stunde“.

Der Theaterverein Eutiner Mischpoke e.V. erhielt im Dezember eine Spende in Höhe von 1.000,00. Sie dient der Unterstützung der aktuellen Spielzeit und soll das Überleben des Vereins sichern. Vielen Kulturanbietern steht das Wasser wegen Corona „bis zum Hals“. Die Bürgerstiftung hat die Bürger und Firmen dazu aufgerufen, den Verein ebenfalls zu unterstützen.

15. Dezember 2021

7 **der** reporter

Spende Bürgerstiftung Eutin:

1000 Euro für die Eutiner Mischpoke

Stiftung: „Unsere Spende ist auch ein Aufruf zu weiterer Hilfe“

Eutin (aj). Die Bürgerstiftung Eutin unterstützt den Theaterverein Eutiner Mischpoke e.V. mit einer Spende in Höhe von 1000 Euro. „Diese Zuwendung benötigt unser Kulturverein derzeit mehr denn je. Eine Förderung hatte uns die Bürgerstiftung schon vor einigen Wochen zugesagt“, sagt Alexander Grau, der erste Vorsitzende der Eutiner Mischpoke. Nach den letzten schwierigen Corona-Monaten sollte mit diesem Geld die aktuelle Spielzeit finanziell unterstützt werden. Doch dann änderte sich die Situation kurz vor der Premiere des Weihnachtsmärchens: Der Theaterverein musste aufgrund der derzeitigen pandemischen Lage sämtliche Aufführungen absagen. Dieser Ausfall an dringend notwendigen Eintrittsgeldern reißt ein großes Loch in die bereits strapazierte Vereinskasse. „Die Absage unserer Veranstaltungen war gerade erst veröffentlicht, da erhielt ich schon einen Anruf von Ingrid Berger von der Bürgerstiftung Eutin“, freut sich Alexander Grau. Sie teilte ihm mit, dass eine Spende der Bürgerstiftung trotz der Absage der Spielzeit in zugesagter Höhe kommen werde: „Wir wollen, dass die Mischpoke überlebt, dass sie auch nächstes Jahr noch da ist und weiter in Eutin Theater spielen kann“, begründet Ingrid Berger vom Vorstand der Bürgerstiftung die finanzielle Unterstützung. Und das Geld wird bei den Theatermachern dringend benötigt, wie Grau erläutert. „Wir haben ja nicht nur Ausgaben, wenn wir spielen, zum Beispiel für Kulissen, Kostümmaterialien, Bühnentechnik und ähnliches. Wir haben als Lager und für Probemöglichkeiten eigens Räumlichkeiten angemietet. Diese Kosten laufen das gesamte Jahr weiter.“ Die Mischpoke stand nun seit nahezu zwei Jahren nicht mehr auf der Bühne, Einnahmen aus



Claudia Mohns und Holger Schröder von der Eutiner Mischpoke freuen sich über die Spende, die Ingrid Berger (rechts) übergab.

Eintrittsgeldern sind somit ausgeblieben. „Die Reserven sind aufgebraucht. Wir haben die Kulturförderung der Stadt Eutin bekommen, damit überleben wir zirka noch ein halbes Jahr“, teilt Holger Schröder, der Schatzmeister der Mischpoke, mit. In der derzeitigen Situation weiß niemand, wann die Eutiner Theatermacher wieder auf der Bühne stehen können. „Insofern freuen wir uns umso mehr über die Hilfe der Bürgerstiftung“, so Alexander Grau. Man hoffe, ab Frühjahr we-

nigstens durch einige Openair-Veranstaltungen Eintrittsgelder einnehmen zu können. Doch bis dahin ist es noch eine lange Zeit.



„Diese Spende sichert unser weiteres Bestehen“, zeigt sich Grau mehr als erleichtert stellvertretend für den gesamten Verein. Immerhin feiert dieser in 2022 sein 25jähriges Bestehen. Damit dieses Jubiläum auch gefeiert werden und die Mischpoke endlich wieder das machen kann, womit sie die Menschen Jahr für Jahr begeistert, nämlich Theater spielen, ruft Ingrid Berger zu weiteren Spenden auf. „Alle, die möchten, können einen kleinen Beitrag leisten und die Eutiner Mischpoke unterstützen“, meint sie und ergänzt: „Jede Spende hilft, dass die Mischpoke weiterlebt und wir auch künftig ihr Wirken in Eutin erleben können.“ Wer spenden möchte, kann das durch eine Einzahlung auf dieses Konto tun: Kontoinhaber Eutiner Mischpoke e.V., IBAN DE87 2135 2240 0135 1049 41.

**MITFAHR
GELEGENHEIT**
SCHRANK & CO. | ROUTEN & TERMINE:
www.spedition-rosenbaum.de
Von Raum zu Raum mit
Rosenbaum
WEGE THARFORTE NEULANDSFRÖHE

Fisch Römer
Inh. Matthias Römer
Wir sind für Sie da!
Am 22.12.2021
ReWe Haffkrug
Am 23.12.2021

Demel's
frische Früchte!
* wünscht ein *
* frohes Weihnachtsfest *
* und ein *
* gesundes neues Jahr! *
Alles frisch für die Feiertage
z.B. Grünkohl, Rotkohl,
Rosenkohl,
Futtermöhren u.v.m.
* Wir sind für Sie da: * *

Das Kinderschwimmen war bis zum Jahr 2019 ein Schwerpunkt der jährlichen Aktivitäten der Bürgerstiftung Eutin. In den Jahren 2020 und 2021 konnte es coronabedingt nicht stattfinden. Es steht aktuell auch nicht mehr die Schwimmhalle im Elisabeth-Krankenhaus zur Verfügung.

Daher hat die Bürgerstiftung Eutin Mitte des Jahres versucht, über die Stadt Eutin und Stadtwerke Eutin ein Folgeprojekt aufzulegen. Das gestaltete sich ausgesprochen mühsam.

Aktuell gibt es vom Lionsclub Eutin, den Stadtwerken Eutin, der DLRG Eutin und dem PSV unter Einbindung der Bürgerstiftung Eutin einen gemeinsamen Projektansatz. Die Bürgerstiftung Eutin will das Projekt nicht nur finanziell unterstützen, sondern hat sich u.a. bereit erklärt, die Fördermittel anzunehmen und zu verwalten. Es wurde in intensiver Abstimmung mit der Bürger-Stiftung Ost-holstein eine entsprechende Kooperationsvereinbarung entworfen.

Internet/Kommunikation/Sitzungen

Der aktuelle Internetauftritt der Bürger-Stiftung Ostholstein befindet sich in der Neugestaltung. Die Vorbereitungen für diesen neuen Auftritt laufen, es wurden hierfür bereits Portraitfotos der Eutiner Vorstandsmitglieder aufgenommen. Für das Projekt Eutiner Köpfe wurde eine bisher völlig eigenständige Homepage gestaltet.

Aufgrund Covid 19 wurden im Berichtsjahr keine Präsenz-Gremiensitzungen durchgeführt. Die erforderlichen Abstimmungen fanden telefonisch, per Mail bzw. bilateral persönlich statt.

Einige Mitglieder des Vorstandes und des Stiftungsbeirates wurden mit Technik ausgestattet, um Videokonferenzen durchführen zu können und besser digital zu arbeiten.

Es fand der erste digitale Stammtisch der regionalen Bürgerstiftungen in der Bürgerstiftung Ostholstein statt, Herr Gerwanski hat daran teilgenommen.

Übersicht der freiwilligen/ehrenamtlichen Leistungen

Ein ganz wesentliches Element der durch die Bürgerstiftung Eutin erbrachten gesellschaftlichen Leistung ergibt sich aus der durch die freiwilligen Zeitspender erbrachten Leistungen. Diese waren höher als im Berichtsjahr 2020, aber geringer als in „coronafreien Jahren“.

Leistungserbringer	Anzahl Freiwilliger	Stunden
- Vorstand/ sonstige Helfer	7	130
- Küchengarten	30	1.716
- Eutiner Köpfe	6	555
<u>Gesamt</u>	<u>43</u>	<u>2.401</u>



Bürger-Stiftung
Ostholstein

Gemeinnützige, mildtätige und rechtsfähige Stiftung des bürgerlichen Rechts
mit Sitz in Eutin

Anlage 10.4 zum Bericht über die Erfüllung des Stiftungszweckes für das Jahr 2021



Bürgerstiftung Gemeindeförderung Ratekau

Wie im Vorjahr hat auch die allgemeine Pandemie unser Tun beeinflusst.

Wir haben dennoch auf den möglichen Wegen, vornehmlich per Telefon und Mail, untereinander Kontakt gehalten und den Austausch mit den KiTa's und Grundschulen sowie der Cesar-Klein Schule aufrecht erhalten.

Unser Flyer ist Dank der Unterstützung der Mitarbeiter im Rathaus fertig gestaltet und gedruckt worden und liegt jetzt u. a. im Rathaus aus.

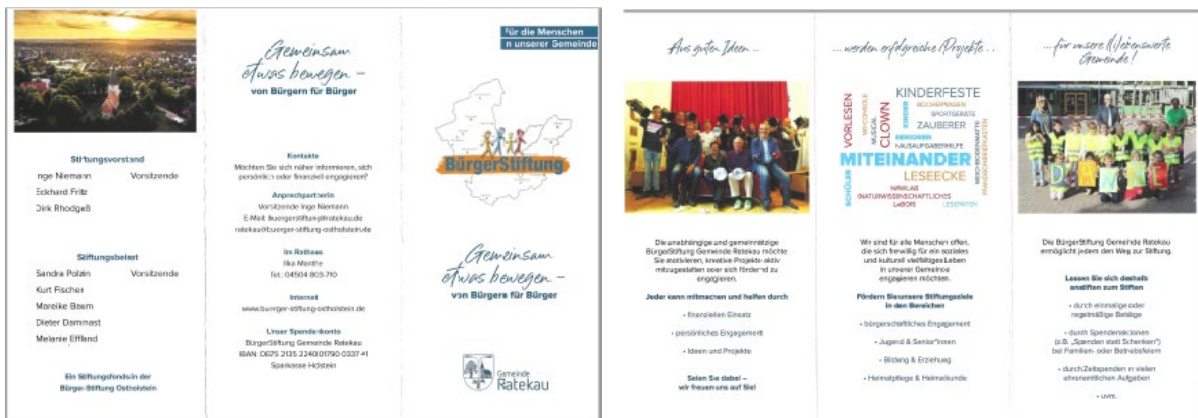

Unverändert haben wir das gesamte Jahr die Erlöse aus dem „Pfandbonbriefkasten“ im Familia Markt erhalten. Wir danken allen Spendern für Ihr Engagement und hatten auch die Möglichkeit, uns beim Warenhausleiter selbst zu bedanken. Der REPORTER hat darüber in der Ausgabe vom 25.08.2021 berichtet.

Sammelaktionen bei familia Sereetz: Bürgerstiftung und Familienhospiz bedanken sich

Sereetz. Inge Niemann und Eckhard Fritz von der Bürgerstiftung Gemeinde Ratekau sowie Holger und Marianne Wessel vom Familienhospiz „Kinder auf Schmetterlingsflügeln“ bedanken sich bei Stefan Bettin, familia-Warenhausleiter in Sereetz.

Seit Jahren können Kunden hier ihre Pfandguthbons zugunsten der Bürgerstiftung spenden. Im Jahr 2020 kamen so 1.060 Euro zusammen. Die jüngste Spende lief von Januar bis Juli dieses Jahres und brachte stolze 923 Euro ein. „Mit dem Geld werden wir den Förderverein Kita ‚Sonnenstrahl‘ in Ratekau unterstützen, der in diesem Jahr 25-jähriges Bestehen feiert,“ so die Stiftungsvorsitzende.

Für den Familienhospizverein werden zudem Geldspenden in aufgestellten Sammelboxen entgegen genommen. Die letzte Spende belief sich auf rund 1.000 Euro. Insgesamt gingen seit Sammelbeginn vor vier Jahren 8171,90 Euro an die „Kinder auf Schmetterlingsflügeln“. „Wir verwenden das Geld für verschiedene Projekte unserer Trauerarbeit,“ so der stellvertretende Vereinsvorsitzende Holger Wessel und Ehefrau Marianne, Trauerbegleiterin für Kinder und Erwachsene.

Stefan Bettin: „Wir bedanken uns ganz herzlich bei unseren Kunden, die diese beiden Sammlungen mit ihren Spenden unterstützen. Natürlich werden wir die Aktionen weiterhin fortsetzen.“



Bedankten sich bei Warenhausleiter Stefan Bettin (m.): Inge Niemann (2.v.r.) und Eckhard Fritz (r.) von der Bürgerstiftung sowie Marianne und

Eine besondere Unterstützung haben wir im Rahmen der Konzertreihe „Holsteiner Kultursommer“ erhalten, die von den Stiftungen der Sparkasse Holstein veranstaltet wurde.

Die Bürgerstiftung Gemeinde Ratekau ist am 25.07.2021 Partner der Open-Air-Veranstaltung auf der Wiese vor dem Gemeindehaus an der Feldsteinkirche in Ratekau gewesen und hat die Einnahmen aus den Kartenverkäufen in Höhe von EUR 1.000,00 erhalten. Wir sagen Danke und freuen uns darauf, im nächsten Jahr auch dieses Geld für unsere Aktivitäten einsetzen zu können.



Im Bild von links nach rechts: J. Schumacher (Stiftungen der Sparkasse Holstein), C. Hinz (Sparkasse Holstein), I. Niemann und E. Fritz (Bürgerstiftung).

Ferner haben wir anlässlich des 50. Jubiläums der Kita Sonnenstrahl Fördermittel zum Kauf einer Bücherbank zur Verfügung gestellt. Jetzt konnten die Kinder diese in Beschlag nehmen. Die Bücher haben einen sicheren Platz und das Vorlesen kann losgehen.

Wir wünschen viele spannende und lustige Geschichten und immer jemanden zum Vorlesen.



Ende des Jahres haben wir gut 130 Warnwesten im Rahmen der kreisweiten Aktion von der Bürger-Stiftung Ostholstein an die Erstklässler:innen der Grundschulen in Ratekau, Sereetz und Pansdorf übergeben. Der Wochenspiegel hat am 06.11.2021 u. a. mit folgendem Bild berichtet:

Bürgerstiftung Ratekau übergab jetzt Warnwesten für Erstklässler.



Inge Niemann (hinten links) von der Bürgerstiftung Ratekau übergab jetzt die Warnwesten an die Grundschule in Ratekau, hier die Klasse 1b mit Konrektorin Christina Rabe (hinten rechts).Foto: Anja Höttsch

In **2022** möchten wir...

...aktiv am Beteiligungsprojekt der Ganztags-Schule Sereetz mitwirken.

...die KiTa's unterstützen.

...die Sommeroperette als Open Air Veranstaltung organisieren.

...das 10-jährige Jubiläum der Bürgerstiftung der Gemeinde Ratekau aus 2021 mit einigen Aktionen nachholen. Wir wünschen uns, weitere Menschen zur Mitarbeit in der Stiftung bewegen zu können.



Bürger-Stiftung
Ostholstein

Gemeinnützige, mildtätige und rechtsfähige Stiftung des bürgerlichen Rechts
mit Sitz in Eutin

Anlage 10.5 zum Bericht über die Erfüllung des Stiftungszweckes für das Jahr 2021



Bürgerstiftung Stockelsdorf

Stiftungsvorstand

Die Mitglieder des Stiftungsvorstandes: Brigitte Rahlf-Behrmann, Angela Pruehs, Manfred Beckmann, Andreas Gurth und Volker Olbers haben ihre Bereitschaft erklärt weitere fünf Jahre im Vorstand mitzuarbeiten. Eine erfreuliche Nachricht, nachdem in 2020 alle Stiftungsbeiratsmitglieder sich ebenfalls 4 weitere Jahre zur Verfügung gestellt haben.

Veranstaltungen mit den Schulanfängern der Kindertagesstätten

Die Pandemie prägte auch das Jahr der Bürgerstiftung Stockelsdorf in 2021. Die in Kooperation mit dem FAW und dem JuniorCampus der Technischen Hochschule Lübeck vorbereitete Veranstaltung mit den Themen „Optik / Wasser / Luft / mein Körper“ für die rd. 150 Schulanfänger der Stockelsdorfer Kindertagesstätten konnte leider nicht durchgeführt werden.

Erste Verhandlungen für die vorgesehenen Veranstaltungen in 2022 wurden geführt. Die Entwicklung der Pandemie zu Beginn 2022 lassen allerdings erneut eine Durchführung nicht zu. Wir hoffen auf eine Wiederaufnahme in 2023.

Kinder-Uni

Leider mussten wir aufgrund der Pandemie auch in 2021 sämtliche Veranstaltungen der Kinder-Uni absagen. Die Gesundheit der Kinder ist den Verantwortlichen der Kinder-Uni sehr wichtig, deshalb sollen die Veranstaltungen in 2022 am 30. April 2022 beginnen. Aufgrund der Entwicklung der Pandemie zu Beginn 2022 haben wir beschlossen, den ersten Termin am 30.04.2022 ausfallen zu lassen und am 21.05.2022 mit der ersten von dann insgesamt fünf Veranstaltungen zu starten.

Literaturkreis

Der „geschlossene“ Literaturkreis trifft sich seit Oktober 2017 an jedem 3. Mittwoch im Gemeindehaus Ahrensböcker Str. 5. Die Damen suchen sich ein Buch aus, das zu Hause gelesen und beim nächsten Treff ausführlich diskutiert wird. In diesem Jahr war das nur bedingt möglich, da das Gemeindehaus aufgrund der Corona-Bestimmungen von der Kirche geschlossen wurde. Die Damen trafen sich privat, bzw. es konnte mit der Kirche eine neue Vereinbarung ab Oktober 2021 bis August 2022 geschlossen werden.

Skulpturenprojekt Herrengartenpark

Mit der Gemeinde Stockelsdorf wurden gemeinsam mit dem Bürgerverein Stockelsdorf e.V. die Vertragsentwürfe, die Grundlage des Projektes werden, final abgestimmt. In Kürze soll uns ein entsprechendes Schreiben der Verwaltung zugehen.

Fahrradgruppe und ... Übergabe einer Spende an die Gerhart-Hauptmann-Schule

Die Fahrradgruppe der Bürgerstiftung Stockelsdorf hat inzwischen über 30 Teilnehmer, wobei im Schnitt 18 bis 20 Radler und Radlerinnen an unseren geführten Touren teilnehmen.

Die Bürgerstiftung Stockelsdorf hat das Radeln noch interessanter gestaltet, in dem für jeden gefahrenen Kilometer 5 Cent für eine der Stockelsdorfer Schulen gespendet werden. In der Fahrradsaison 2020 sind insgesamt 12.027 KM gefahren worden. Der Betrag in Höhe von 601,35 € ist als Dank für die gute Unterstützung der „Kinder-Uni“ durch die Grundschulen, an die Gerhart-Hauptmann-Schule übergeben worden. Aufgrund Covid 19 erfolgte die Übergabe der Spende am 1. Juni 2021. Acht Radfahrer und eine Radfahrerin waren bei der Übergabe dabei.

Der Wochenspiegel berichtete am 05.06.2021 u. a. mit folgendem Bild darüber:

Fahrradgruppe der Bürgerstiftung radelt für Stockelsdorfer Schulen

x

Die nächste Tour findet am 8. Juni statt – Interessierte sind herzlich willkommen.



Die Mitglieder der Fahrradgruppe der Bürgerstiftung Stockelsdorf haben für die Gerhart-Hauptmann-Schule in die Pedale getreten. Jetzt haben sie die Spende an Schulleiterin Claudia Böbs (rechts) und die offene Ganztagschule übergeben. Foto: Anja Höttsch

Übergabe einer Spende an die Erich-Kästner-Grundschule

In diesem Jahr begann die Fahrradsaison im April und endete im Oktober mit der Übergabe einer Spende an die Erich Kästner-Grundschule. In diesem Zeitraum wurden insgesamt von im Durchschnitt 20 Radlern/innen 12.990KM geradelt, so dass am 9. November eine Spende über 649,50€ übergeben werden konnte. Der Betrag soll für ein dringend benötigtes Sonnensegel verwendet werden, damit die Kinder im Sommer den Schulhof auch bei starker Sonne nutzen können.

Wir haben in diesem Zusammenhang auch Warnwesten für die Erstklässler übergeben. Diese Warnwesten wurden im gesamten Kreist durch die Bürger-Stiftung Ostholstein angeschafft und in Kooperation mit den Verkehrswachten und unserer Unterstützung übergeben.

Der Wochenspiegel berichtete am 13.11.2021 u. a. mit folgendem Bild darüber:

Save the Kids – für einen sicherer Schulweg



Bürgerstiftung Stockelsdorf spendet Warnwesten und erfahrene Kilometer.



Glückliche Gesichter bei den Grundschulern der Erich Kästner Grundschule: Die Radfahrgruppe übergab eine Spende in Höhe von knapp 650 Euro und für die Erstklässler gab es noch Warnwesten für den sicheren Schulweg von der Bürgerstiftung. Foto: Angela Prühs, Bürgerstiftung Stockelsdorf

Corona HilfsFonds der Bürgerstiftung Stockelsdorf

Die Bürgerstiftung wurde im März 2020 gebeten einen Corona Hilfsfonds aufzulegen. Wir haben unter folgenden Voraussetzungen zugestimmt:

- Es handelt sich bei dieser Maßnahme um den Zweck „Mildtätigkeit“, der im Statut der Bürgerstiftung nicht enthalten ist, da er sehr eng vom Finanzamt ausgelegt wird. Die Abwicklung erfolgt daher über unsere Dachstiftung, die „Bürger-Stiftung Ostholstein“.
- Der genaue Verwendungszweck lautet: „Spende für die finanzielle Unterstützung bedürftiger Familien oder Personen in regionaler Verbindung mit der Bürgerstiftung Stockelsdorf“.
- Voraussetzung ist die Zusammenarbeit mit der Bürgermeisterin, Frau Julia Samtleben, bzw. mit dem Hauptamt der Gemeindeverwaltung wg. des Nachweises der Bedürftigkeit und vor allem wg. des Datenschutzes.

Wir haben daher einen Spendenaufruf in Stockelsdorf gestartet. Die Gemeinde Stockelsdorf, die Gemeindewerke Stockelsdorf mbH und die Friedrich Bluhme und Else Jepsen-Stiftung zahlten jeweils 15.000 Euro in den Fonds ein. Der Spendenaufruf über Presseinformationen und Flyer führte dazu, dass weitere 50 geschäftliche und private Spender den Betrag auf rd. 57.000 Euro aufstockten. Die zusätzlichen Spender haben Beträge von 20 bis 5.000 Euro in den Fonds überweisen. Unser Dank gilt allen Spendern, zeigt es doch eine großartige Solidarität in dieser schwierigen Zeit.

Der Vorstand der Bürgerstiftung und die Bürgermeisterin Frau Samtleben haben nach Gründung des Fonds alles versucht, um die aus finanziellen Gründen durch Corona betroffenen Stockelsdorfer Bürgerinnen und Bürger über diesen Fonds zu informieren. Die Bürgerinnen und Bürger wurden immer wieder aufgefordert, sich bei der Gemeindeverwaltung zu melden.

Nachstehend einige Daten dazu:

29.März 2020	Pressebericht der Bürgermeisterin „Stockelsdorf hilft Stockelsdorf“
31. März 2020	LN „Stockelsdorf stellt Fonds für Menschen in Not bereit“
01.April 2020	LN „Hilfsfonds der Bürgerstiftung hilft Privatpersonen“
07. April 2020	LN „UWG gibt 500€ für Hilfsfonds“
09. April 2020	LN „55.000 EURO im Corona Hilfsfonds“
11. April 2020	Wochenspiegel „Hilfsfonds: Stockelsdorf hilft Stockelsdorf“
17.April 2020	90 Anschreiben an alle Stockelsdorfer Nutzer der Tafel in Bad Schwartau

Im Mai 2020 Verteilung von 10.000 Flyer an alle Haushalte der Großgemeinde Stockelsdorf „Hilfsfonds für Stockelsdorfer Einwohner“

08. Oktober 2020 LN „Corona-Fonds noch gut gefüllt. Zweite Hilfswelle in Stockelsdorf“

Um den Datenschutz zu wahren, sind zwei Mitarbeiter/innen der Gemeindeverwaltung beauftragt worden, die Gutscheine auf Anfrage unbürokratisch an die Betroffenen auszugeben. Je nach Bedürftigkeit und Familienstand erhielten die Anfragenden einen Lebensmittelgutschein bis zu 300€. Es wurde kein Bargeld ausgezahlt. Außerdem wurden über die AWO Gutscheine an die Stockelsdorfer Nutzer der Tafel verteilt.

Inzwischen wurden für 42.000 Euro Gutscheine ausgegeben. Dankesbriefe und Anrufe von den Betroffenen zeigen, dass die Bürgerstiftung Stockelsdorf mit dem Corona-Hilfsfonds vielen Betroffenen helfen konnte.

Weitere 5.000 Euro werden in 2021 für die Schulförderung in Zusammenarbeit mit dem Kinderschutzbund Ostholstein verwendet. Das Lernförderprogramm soll Schülerinnen und Schülern an der Gemeinschaftsschule Stockelsdorf, die aufgrund ihres Lernstandes oder sozialen Benachteiligung einen besonderen Unterstützungsbedarf haben und eine zusätzliche Motivation, Förderung und Stärkung benötigen, helfen, den Anschluss an den Wissensstand ihrer Klasse zu finden.

Gezielte Förderung für max. 5 Monate, Fachkräfte sind pensionierte Lehrer auf Honorarbasis in den Fächern Mathe, Deutsch und Englisch, in Kleingruppen mit max. 5 Kinder. Die Kosten der Förderung an vier Tagen für 5 Monate bedeutet, es werden 40 Kinder erreicht.

4.000 Euro wurden in 2021 für ein Fest auf dem Kirchplatz zur Verfügung gestellt. Hinzu kommen Fahrten zum Serengeti-Park und zur Veranstaltung Pippi Langstrumpf. Alle Veranstaltungen wurden unter dem Aspekt "Corona = Belastung für die Kinder" durchgeführt. Entsprechende Presseberichte liegen vor.

Ein Kleingärtnerverein hat für die Corona belasteten kleineren Kinder 3 Kleingärten zur Verfügung gestellt. Zwei dieser Kleingärten sind mit einer Holzlaube versehen. Die notwendige dritte Laube wurde mit 1.300 Euro aus dem Hilfsfonds finanziert. Die Eltern haben die Laube selbst aufgebaut.

Ein verbleibender Restbetrag über ca. 2.500 Euro soll Weihnachten für Kinder verwendet werden, die durch Corona besonders belastet waren. Auch hier in Zusammenarbeit mit dem Kinderschutzbund Ostholstein. Der Corona-Hilfsfonds soll Ende des Jahres bzw. mit Beginn 2022 geschlossen werden.