



## Bericht über die Erfüllung des Stiftungszweckes für das Jahr 2020

### Gliederung

	Seite
1. Grundsätzliches	3 und 4
1.1 Stiftungsorgane, Geschäftsführung	5
1.2 Engagement der Dachstiftung	6 bis 10
1.3 Regionale Bürgerstiftungen	11
1.4 Stiftungsfonds	12
1.5 Freiwilliges Engagement	13
1.6 Situation am Kapitalmarkt	14
1.7 Gütesiegel	14
1.8 Corona	15
1.9 Digitalisierung	16 und 17
2. Rechtliche Rahmenbedingungen	18
2.1 Satzung	18
2.2 Steuerliche Anerkennung	18
2.3 Stiftungsaufsicht	19
2.4 Prüfung der Stiftung	19
2.5 Transparenzregister	19
2.6 LEI-Pflicht nach MiFID II	19
3. Stiftungskapital	20 bis 22
4. Einnahmen- und Ausgabenrechnung	23 bis 28
5. Vermögensrechnung, Vermögensstruktur, Vermögensbewertung	28 bis 33
6. Rücklagen	34 und 35
7. Mittelverwendung	36 bis 42
8. Öffentlichkeitsarbeit	42
9. Sonstiges	42 und 43

## Anlagen zum Bericht

1	Einnahmen-/Ausgabenrechnung 2020	
2	Vermögensrechnung 2020	
2	Vermögensrechnung 2020 - Stiftungsfonds	Seiten
	- Aufgliederung Pos. 2 ... Finanzanlagen / Anlagevermögen (incl. Einnahmen)	9 und 10
	- Aufgliederung Pos. 3 ... Umlaufvermögen (incl. Ausgaben)	11 und 12
	- Aufgliederung Pos. 3 ... Umlaufvermögen / Rücklagen	13 und 14
3	Komprimierte Gesamtübersicht zu Einnahmen und Ausgaben sowie Geldvermögen 2020	
4	Verzeichnis der erfolgten Fördermaßnahmen 2020	
4a	Verzeichnis der zugesagten Fördermaßnahmen per 31.12. 2020	
5	Bericht „Familie und Beruf Ostholstein gGmbH“ 2020	
6	Gütesiegel des Bündnis Bürgerstiftungen in Deutschland Im Bundesverband Deutscher Stiftungen - 10 Merkmale einer Bürgerstiftung -	
7	Projekt „Elternbriefe“ - Informationen	
8	Bericht „MENTOR“ - Jahresbericht 2020	
9	Bericht „Erlebnis Küchengarten Schloss Eutin“ 2020	
10.1	Bericht 2020 der Bürgerstiftung Bad Schwartau	
10.2	Bericht 2020 der Bürgerstiftung Eutin	
10.3	Bericht 2020 der Bürgerstiftung Region Neustadt	
10.4	Bericht 2020 der Bürgerstiftung Gemeinde Ratekau	
10.5	Bericht 2020 der Bürgerstiftung Stockelsdorf	

# 1. Grundsätzliches

Die Stiftung wurde im Jahr 2007 durch die Sparkasse Holstein gegründet. Sie erhielt ihre Rechtsfähigkeit aufgrund der Anerkennung durch das Innenministerium des Landes Schleswig-Holstein am 26. Juni 2007. Auf der Grundlage des Stiftungsgeschäfts und der Stiftungssatzung vom 22. Mai 2007 stattete die Sparkasse Holstein die Stiftung mit einem Vermögen im Wert von insgesamt 100.000 EUR aus. Die Zuwendung zum Kapitalstock erfolgte bereits vollständig im Jahr der Errichtung. Die Sparkasse Holstein beabsichtigte das Kapital der Stiftung über einen Zeitraum von über 10 Jahren durch eine Reihe weiterer Zustiftungen signifikant zu erhöhen. Die Sparkasse hat ihre damalige Zusage eingehalten, so dass das diesbezügliche Stiftungskapital die Millionengrenze überschritten hat. Die Sparkasse stiftet seit der Überschreitung dieser Grenze jährlich weitere 25.000 EUR.

Die Bürger-Stiftung ist satzungsrechtlich so ausgestaltet, dass sie weder von einem Unternehmen, der Verwaltung oder der Politik beherrscht wird. Sie ist eine Stiftung für die Bürger des Kreises Ostholstein. In ihr engagieren sich Bürger und Unternehmen mit Zeit und/oder Geld, um so für die Gemeinschaft wichtige positive und vor allem auch nachhaltige Impulse zu bewirken. Das Motto der Stiftung lautet „Von Ostholsteinern für Ostholsteiner“.

Die Bürger-Stiftung Ostholstein ist als eine „Dachstiftung“ konzipiert. Dies lässt zu, dass praktisch Vereine, Verbände, Einrichtungen, Unternehmen und natürliche Personen problemlos eine „Stiftung in der Stiftung“ errichten können, sich ganz einfach regionale Bürgerstiftungen ebenfalls als „Stiftung in der Stiftung“ implementieren können und selbstverständlich JEDERMANN Zustiftungen und Spenden leisten kann. Dabei steht immer die Zweckverwirklichung in der heimischen Region im Vordergrund.

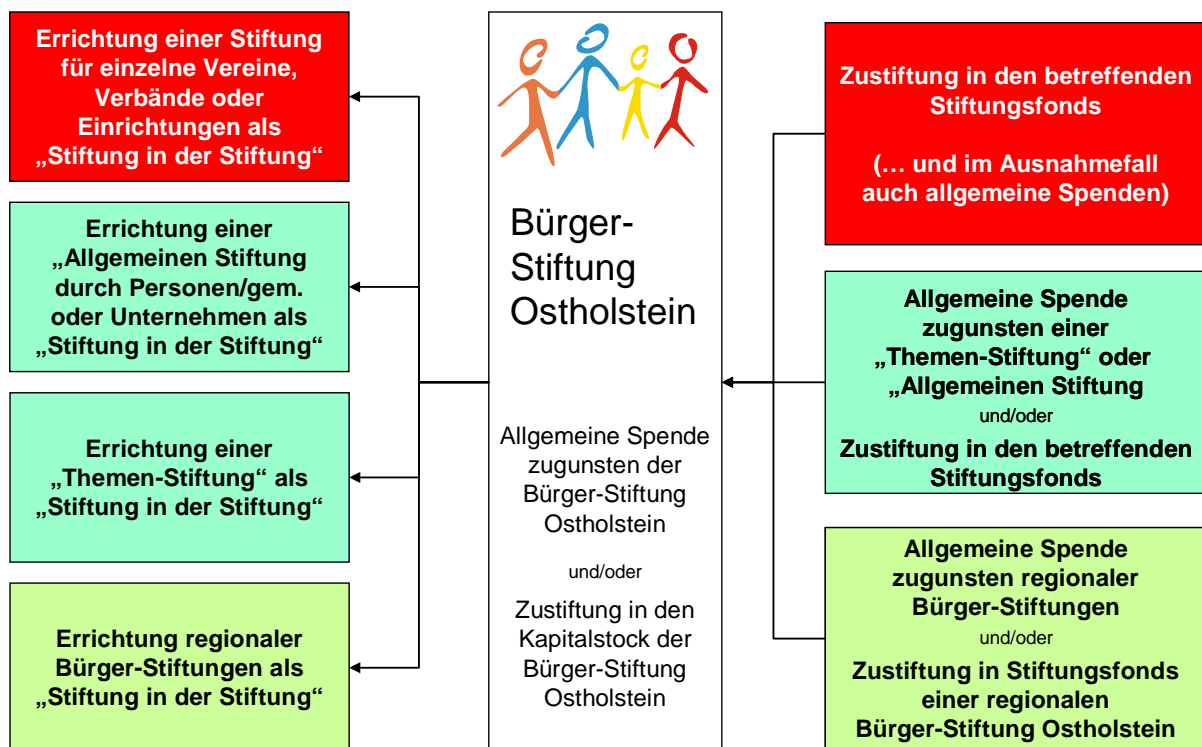

Die Bürger-Stiftung Ostholstein will in aller Breite dazu beitragen, dass das gesellschaftspolitisch für die Zukunft sehr wichtige Thema Stiftungen im Kreis Ostholstein flächendeckend abgedeckt werden kann. Es wird eine Möglichkeit geschaffen, die sicherstellt, dass die Fördermittel ihre volle Wirkung in der Region und für die Region haben.

Neben Spenden und Zustiftungen zugunsten der Dachstiftung bestehen folgende Möglichkeiten für „Stiftungen in der Stiftung“:

Möglichkeit 1:

Wenn es in einer Region gewollt ist, können einzelne regionale „Bürger-Stiftungen in der Stiftung“ als rechtlich unselbständige Stiftungen errichtet werden. Eine solche „Stiftung in der Stiftung“ hat „eigene Gremien“ und ein „eigenes Statut“.

Möglichkeit 2:

Für Vereine, Verbände und Einrichtungen besteht die Möglichkeit, eine „Stiftung in der Stiftung“ zu errichten. In einem Statut wird u. a. geregelt, dass die jeweiligen Erträge dem jeweils initiiierenden Verein, Verband oder der betreffenden Einrichtung zugutekommen.

Möglichkeit 3:

Natürliche Personen oder Unternehmen können ebenfalls eine „Stiftung in der Stiftung“ errichten. Auch hier werden in einem Statut u. a. Förderzwecke und - wenn gewollt - ein Vergabegremium und dessen personelle Zusammensetzung festgelegt.

## 1.1 Stiftungsorgane, Geschäftsführung

Die Stiftung hat zwei Organe: den Stiftungsvorstand und den Stiftungsrat. Der Stiftungsvorstand ist der gesetzliche Vertreter der Stiftung und führt die Geschäfte. Zu seiner Unterstützung waren im Berichtsjahr Geschäftsführer bestellt.

Die Geschäftsführung lag im gesamten Berichtsjahr bei Frau Wiebke Watzlawek und Herrn Jörg Schumacher.

Der Stiftungsrat ist das Aufsichtsorgan der Stiftung. Im Berichtsjahr fanden pandemiebedingt nur drei Sitzungen des Stiftungsvorstandes, davon eine als Videositzung, statt. Der Stiftungsrat konnte gar nicht tagen, beide geplante Sitzungen mussten abgesagt werden.

Die relevanten Entscheidungen wurden neben bzw. statt den Sitzungen mittels Umlaufbeschlüssen getroffen, die erforderlichen Wahlen im Stiftungsrat für Stiftungsvorstand und Stiftungsrat wurden mittels Briefwahl durchgeführt.

Die Stiftungsorgane haben sich im Berichtsjahr wie folgt zusammengesetzt:

<b>Stiftungsvorstand</b>		
Vorsitzende	Brigitte Rahlf-Behrmann	01.01. bis 31.12.2020
Stv. Vorsitzender	Joachim Wallmeroth	01.01. bis 31.12.2020
	Petra Muchow	01.01. bis 31.12.2020
	Manfred Rath	01.01. bis 31.12.2020
	Reimer Rohde	01.01. bis 31.12.2020

*Hinweis;*

*Vor dem Hintergrund der langjährigen Verdienste wurde der aus gesundheitlichen Gründen aus dem Stiftungsvorstand ausgeschiedene Vorsitzende, Jens Teichert, im Jahr 2019 zum Ehrenvorsitzenden gewählt. Er hatte den Vorsitz seit Errichtung der Stiftung im Jahr 2007 inne.*

<b>Stiftungsrat</b>		
Vorsitzender	Andreas Leicht	01.01. bis 31.12.2020
Stv. Vorsitzender	Reinhard Sager	01.01. bis 31.12.2020
	Dr. Stephanie Barth	01.01. bis 31.12.2020
	Manfred Beckmann	01.01. bis 31.12.2020
	Susanne Bimberg-Nittritz	01.01. bis 31.12.2020
	Hans-Peter Birkner	01.01. bis 31.12.2020
	Hartmut Buhmann	01.01. bis 31.12.2020
	Hans-Ingo Gerwanski	01.01. bis 31.12.2020
	Thilo Gollan	01.01. bis 31.12.2020
	Martina Janke-Hansen	01.01. bis 31.12.2020
	Gesine Strohmeyer	01.01. bis 31.12.2020

## 1.2 Engagement der Dachstiftung

Ein wichtiger Schwerpunkt der operativen Arbeit ist bereits seit 2010 das Thema „**Kreisweite Verteilung von Elternbriefen**“. Ziel ist es, die in anderen Regionen Deutschlands bereits verbreiteten Elternbriefe interessierten Ostholsteiner Eltern kostenlos zu Verfügung zu stellen.

Die Elternbriefe selbst werden vom Arbeitskreis Neue Erziehung e.V. in Berlin herausgegeben. In 46 Elternbriefen erhalten Eltern passgenaue Informationen über Erziehungsfragen. Diese beinhalten keine pädagogischen Theorien, sondern orientieren sich am Alltag der Eltern. Von der Geburt des Kindes bis zum Alter von acht Jahren wachsen die Briefe mit den Kindern mit. Jeder Brief entspricht genau dem jeweiligen Alter des Kindes. So bekommen Eltern Antworten auf die Fragen, die sich Ihnen aktuell im Lebensabschnitt des Kindes stellen.

Seit dem Beginn des Projektes im Jahr 2010 hat sich die Zahl der Eltern, die das Angebot für ihre Kinder in Anspruch nehmen, stetig erhöht. Im ersten Jahr hatten bereits fast 100 Eltern das Angebot angenommen. Zum Jahresende **2020** gingen Elternbriefe an **896 (Vorjahr 883)** Familien mit **1.168 (Vorjahr 1.151)** Kindern.

Weitere Informationen zu den Elternbriefen sind der **Anlage 7** zu entnehmen.

Bereits 2011 hat sich die Stiftung dazu entschlossen, die in Ostholstein vorhandenen **Familienzentren** sowie die kreisweit tätige **Schreiambulanz** jährlich finanziell zu unterstützen. Auch im Berichtsjahr wurde die Förderung fortgesetzt. Gefördert wurden:

- Familienzentrum Ostholstein-Nord in Heiligenhafen  
Träger: Deutscher Kinderschutzbund Ortsverband Heiligenhafen e.V.
- Familienzentrum Ostholstein Mitte in Eutin  
Träger: Deutscher Kinderschutzbund Ortsverband Eutin e.V.
- Familienzentrum Küste in Neustadt in Holstein  
Träger: Deutscher Kinderschutzbund Kreisverband Ostholstein e.V.
- Familienzentrum Ostholstein Süd  
Träger: Lebenshilfe Ostholstein e.V.
- Familienzentrum Oldenburg  
Träger: Deutscher Kinderschutzbund Ortsverband Heiligenhafen e.V.

Die Zentren leisten eine hervorragende und unverzichtbare Arbeit insbesondere im Bereich der sog. „Frühen Hilfen“ und sind für junge Eltern / Familien inzwischen eine wichtige Säule in der allgemeinen Betreuung und vor allem bei der Unterstützung in Problemfällen geworden. Die Stiftung plant alle fünf Einrichtungen auch zukünftig zu fördern.

Die in diesen Kontext gehörende und von der Stiftung ebenfalls geförderte kreisweit tätige Schreiambulanz stellt inzwischen eine ebenfalls unverzichtbare Einrichtung dar, weil sie den vor allem psychisch stark belasteten Eltern sog. „Schreikinder“ praktische Hilfe beim Umgang mit diesen Kindern bringt.

## Die Tafeln in Ostholstein



Seit Jahren unterstützt die Bürger-Stiftung Ostholstein die Tafeln in Ostholstein. Das ist nur möglich durch eine jährliche Unterstützung der ZVO Entsorgung GmbH und des ZVO.

Jede Tafel erhielt 2017 auf Antrag 1.000 Euro, zuvor lag der Betrag bei 750 Euro. Im Jahr 2018 stellten nicht alle Tafeln entsprechende Anträge, es wurden 4.000 Euro bewilligt. Im Jahr 2019 haben dann alle Tafeln - Ahrensbök, Bad Schwartau, Eutin, Fehmarn, Heiligenhafen, Neustadt und Oldenburg - Anträge gestellt und jeweils 1.000 Euro, insgesamt also 7.000 Euro, erhalten. Die gleiche Förderung gab es im Berichtsjahr 2020.

Durch Corona wurde die Tafelarbeit im Berichtsjahr jedoch besonders beeinflusst. Vor diesem Hintergrund hat die Bürger-Stiftung Ostholstein die Tafeln im Berichtsjahr noch zusätzlich mit je 1.000 Euro unterstützt.

## Haus der Stiftungen / außerschulischer Lernort in Eutin

Gemeinsam mit der Stadt Eutin, der Stiftung Schloss Eutin, der Sparkassen-Stiftung Ostholstein und der LGS Eutin 2016 gGmbH fanden im Berichtsjahr 2016 weitere intensive Gespräche statt, um das Thema „dauerhafter außerschulischer Lernort“ zu realisieren. Für beide Vorhaben ist dabei auch die Schaffung eines „Haus (und Garten) der Stiftungen“ von Bedeutung.

In der „Vogtkate“ wurde mit großer Unterstützung der Stadt Eutin das „Haus der Stiftungen“ geschaffen. Es sind Büro- und Schulungs- bzw. Veranstaltungsräume entstanden. Die Fertigstellung konnte nicht zur Landesgartenschau erfolgen und verzögerte sich danach weiter, da zunächst ein Fördermittelbescheid des Landes vorliegen musste. Dies war dann im Herbst 2017 der Fall. Mit der Sanierung wurde im Herbst 2018 begonnen. Die Fertigstellung ist Mitte 2019 erfolgt. Offen war noch die Gestaltung der Außenanlagen, diese wurde Mitte 2020 abgeschlossen.



Bilder von der Einweihung im Jahr 2019 (Quelle: Stadt Eutin)

Das Haus der Stiftungen in der Stadt Eutin bietet neben dem Standort für einen außerschulischen BNE-Lernort auch andere neue Möglichkeiten: Nutzungsmöglichkeiten bestehen für die Bürger-Stiftung Ostholstein (incl. der Bürgerstiftung Eutin) sowie die Sparkassen-Stiftung Eutiner Landesbibliothek (sie fördert die/den dort wohnenden wissenschaftlichen Stipendiatin der Eutiner Landesbibliothek).

Die Einweihung der fertig gestalteten Außenanlagen fand dann – mit pandemiebedingt „kleiner Personenzahl“ am 28.09.2020 statt ...





Das umliegende Gelände im Schlosspark, vor allem Teile des anlässlich der Landesgartenschau wieder hergerichteten Küchengartens, wird - zunächst unter Nutzung des sog. Neuholländer-Hauses der Stiftung Schloss Eutin - als neuer außerschulischer Lernort genutzt. Inzwischen laufen die Hauptaktivitäten aus dem Haus der Stiftungen heraus.

Aktuell laufen unter Federführung der Sparkassen-Stiftung Ostholstein Gespräche mit der Stiftung Schloss Eutin als Eigentümerin von Gelände und Neuholländer-Haus, um die neben dem Haus befindliche Küche zu erneuern.

Der Lernort „Erlebnis Küchengarten Schloss Eutin“ nutzt die unmittelbare Nähe zum Küchengarten um die Themen Gärtnern und Ernährung als Schwerpunkte für die Bildungsarbeit zu setzen. Eingebunden in den **BILDUNGSSPASS OSTHOLSTEIN** ist es das Ziel, ein dauerhaft naturverbundenes Bildungsangebot für die Kinder aus dem gesamten Gebiet des Kreis Ostholstein in der Schlosstadt Eutin zu etablieren.

Die Themen beziehen sich auf die Vermittlung von der Bedeutung von regionalem und saisonalem Gemüseanbau, der Vermittlung der Stoffkreisläufe in der Natur, Pflanzenwissen, den Wert einer ausgewogenen und gesunden Ernährung und den verantwortungsvollen Umgang mit Ressourcen und der Natur.

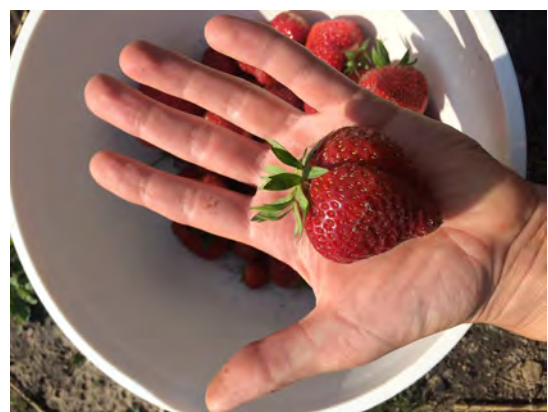

Die Bildungsarbeit ist an den Leitlinien einer „Bildung für nachhaltige Entwicklung“ (BNE) ausgerichtet, das sich als erfahrungs- und handlungsorientierter Lernansatz bereits bewährt hat.



Das Erlebnis Küchengarten Schloss Eutin hat im Berichtsjahr die „NUN-Zertifizierung“ erfolgreich absolviert und darf sich jetzt als „NUN-Bildungseinrichtung“ bezeichnen.

Ein ausführlicher Bericht befindet sich in der **Anlage 9**.



Das **MENTOR-Projekt** zur Förderung der Lese- und Sprachkompetenz hat sich seit dem Start in 2015 sehr positiv entwickelt.

Die Bürger-Stiftung Ostholstein stellt für dieses Projekt die erforderlichen Sach- und Geldmittel. Das Leseprojekt wird unter dem Dach des MENTOR-Bundesverbandes durchgeführt.

Ein ausführlicher Bericht befindet sich in der **Anlage 8**.

Pandemiebedingt konnte die Tätigkeit im Berichtsjahr nur sehr eingeschränkt erfolgen. Dies war jedoch Anlass, um die großartige Arbeit der vielen Freiwilligen um ein digitales Angebot zu ergänzen.

Mit finanzieller Förderung der (vom Bund errichteten) „Deutsche Stiftung für Engagement und Ehrenamt“ wurden trotz großer bestehen-der Beschaffungsprobleme am Markt Ende 2020 insgesamt 100 Tablets sowie einige PCs angeschafft.



Anfang 2021 beginnt der operative Einsatz.



Die zum 01.01.2015 gegründete **Familie und Beruf Ostholstein gGmbH** verzeichnet für 2020 insgesamt ein gutes Geschäftsjahr. Das bezieht sich sowohl auf die Kindernotfallbetreuung, die Akquisition von Arbeitgebern sowie die wirtschaftlichen Verhältnisse.

Ein ausführlicher Bericht befindet sich in der **Anlage 5**.

### Warnwesten für Grundschüler in Ostholstein

Im Berichtsjahr wurde die Stiftung überraschend mit einer Anfrage der Verkehrswacht konfrontiert, ob sie bereit wäre, die Anschaffung von Warnwesten für Grundschüler zu übernehmen. Hintergrund war die Tatsache, dass der ADAC überraschend sein diesbezügliches Engagement eingestellt hat, die Westen aber weiterhin zur Sicherheit der neuen Grundschüler:innen dringend benötigt wurden.

Der Stiftungsvorstand hat sich sofort bereit erklärt, diese Aufgabe zukünftig mit der Bürger-Stiftung Ostholstein zu übernehmen. Die Verteilung übernimmt weiterhin die Verkehrswacht. An einigen Terminen nahmen Mitglieder des Stiftungsvorstandes und/oder einer regionalen Bürgerstiftung teil.



Warnwestenübergabe in Stockelsdorf

### 1.3 Regionale Bürgerstiftungen

Die Arbeit, der unter dem Dach der Bürger-Stiftung Ostholstein gebildeten **regionalen Bürgerstiftungen** hat sich seit Errichtung der Stiftung erfreulich entwickelt und ist ein ganz wesentliches Element der Stiftungsarbeit.

Gestartet wurde bereits kurz nach Gründung der Bürger-Stiftung Ostholstein in **Bad Schwartau** und in **Eutin**.

2011 kamen die Bürgerstiftung Region **Neustadt** und die Bürgerstiftung **Gemeinde Ratekau** hinzu.

Ende 2016 erfolgte die Gründung der Bürgerstiftung **Stockelsdorf**.

Im Anhang zu diesem Bericht gibt es Einzelberichte der regionalen Bürgerstiftungen.

#### Anlage

- 10.1 Bürgerstiftung Bad Schwartau
- 10.2 Bürgerstiftung Eutin
- 10.3 Bürgerstiftung Region Neustadt
- 10.4 Bürgerstiftung Gemeinde Ratekau
- 10.5 Bürgerstiftung Stockelsdorf

## 1.4 Stiftungsfonds

Im Berichtsjahr wurde ein neuer Stiftungsfonds in Folge einer testamentarischen Regelung errichtet. Die diesbezüglichen Gespräche fanden mit der Verstorbenen bereits im Jahr 2012 statt.

Die Anzahl der Stiftungsfonds liegt damit per 31.12.2020 bei 33:

01	Stiftung Feldsteinkirche Ratekau	
02	Stiftung Sport und Jugend in OH	
03	Stiftung Natur und Umwelt	
06	Stiftung Fehmarn	
07	Stiftung Heiligenhafen-Großenbrode	
09	Stiftung Region Oldenburg	
10	Stiftung Ahrensböök	
12	Stiftung Region Grömitz	
13	Stiftung Region Lensahn	
15	Stiftung Scharbeutz	
16	Stiftung Timmendorfer Strand	
17	Bürgerstiftung Bad Schwartau	regionale Bürgerstiftung
18	ATSV-Stiftung“ (ATSV Stockelsdorf)	
19	Hannelore Kuhlmann Stiftung	
20	Bürger-Stiftung Region Eutin	regionale Bürgerstiftung
21	Stiftung Kinderherz Timmendorfer Strand	
22	Stiftung Seglervereinigung Malente-Gremsmühlen	
23	Bürgerstiftung Region Neustadt	regionale Bürgerstiftung
24	Agnes und Hans Gerhard Ramler Stiftung	
25	My-Stiftung	
26	Geschwister Schütt-Stiftung	
27	Bürgerstiftung Gemeinde Ratekau	regionale Bürgerstiftung
28	Kulturstiftung Timmendorfer Strand	
29	Kinderstiftung Kluvetasch	
30	Bernard-Stiftung	
31	MGM-Stiftung	
32	MGM-Verbrauchsstiftung	
33	Familie und Beruf OH	
34	Hans-Oskar-Hintz-Stiftung	
35	Stiftung Lions Club Eutin	
36	Bürgerstiftung Stockelsdorf	regionale Bürgerstiftung
37	GRW-Stiftung	
38	Schenk-Jauernig	

## 1.5 Freiwilliges Engagement

Ein ganz wesentliches Element des durch die Stiftung erbrachten gesellschaftlichen Nutzens ergibt sich aus der durch die freiwilligen Zeitspender erbrachten Leistung.

Pandemiebedingt konnten allerdings viele Leistungen nicht wie gewohnt erbracht werden. Besonders betroffen war der Bereich MENTOR.

Für das Berichtsjahr ergeben sich bei 225 Freiwilligen (2019: 199) 6.641 Stunden (2019: 11.426 Stunden).

In einer kalkulatorischen Bewertung (10,00 EUR/Stunde; 1,5% Kapitalverzinsung) würde sich so ein Stiftungskapitalbetrag von 4,4 Mio. EUR ergeben.

	Anzahl Freiwilliger		Stunden Freiwilliger	
Bürgerstiftung Bad Schwartau	27	20	900	
Bürgerstiftung Eutin	41		2.263	
> Allgemein		5		142
> Küchengarten		30		1.716
> Eutiner Köpfe		6		405
Bürgerstiftung Region Neustadt	8	8	0	
Bürger-Stiftung Gemeinde Ratekau	11	11	562	
Bürgerstiftung Stockelsdorf	11	13	682	
Dachstiftung	127		2.234	
> Allgemein		18		1.450
> Mentor		109		784
<b>Gesamt</b>	<b>225</b>		<b>6.641</b>	
<b>Kalkulatorische Bewertung</b>	10,00 € Stundensatz		66.410,00 €	
	1,5% Kapitalverzinsung			
... rechnerischer <b>Stiftungskapitalbetrag</b>			<b>4.427.333,33 €</b>	

### 1.6 Situation am Kapitalmarkt und dessen Auswirkung auf die Stiftung

Der Kapitalmarkt ist weiterhin durch ein niedriges Zinsniveau geprägt. Die Rendite deutscher Staatsanleihen mit 10-jähriger Laufzeit, welche mit AAA geratet werden, liegt im Mittel des Jahres 2020 immer noch sehr deutlich unter 1 %. Damit stellt sich die Situation für eine sicherheits-orientierte Kapitalanlage spürbar schwierig dar. Eine Trendwende ist nicht absehbar.



Die negative Zinssituation wirkt bei neuen Zustiftungen und besonders bei der Wiederanlage in den kommenden Jahren fälliger (deutlich höher verzinslicher) Wertpapiere. Von letzterem ist die Dachstiftung wirtschaftlich beginnend mit dem Jahr 2028 stark betroffen. In den Stiftungsfonds wirkt sich die negative Zinssituation bereits jetzt überwiegend stark aus.

In diesem Zusammenhang wurde auch strategisch beschlossen, die sich aus den gesetzlichen Bestimmungen ergebenden Gestaltungsmöglichkeiten zur Bildung der freien Rücklage ab 2019 möglichst maximal zu nutzen.

Der freien Rücklage kommt dabei eine besondere Bedeutung zu. Sie bietet die Möglichkeit selbst – im Vergleich zum eigentlichen Stiftungskapital - risikoreicher angelegt werden zu können und/oder für einen etwaigen Risikoausgleich für den Fall zu sorgen, dass das Stiftungskapital als solches risikoreicher allokiert wird.

Vor diesem Hintergrund wurden/werden Überlegungen angestellt, das Stiftungskapital zukünftig anders zu allokiieren. Dabei werden sowohl die Aspekte der angestrebten Nachhaltigkeit als solches, des langfristigen substanziellen Kapitalerhalts wie auch eines konkreten Nutzens für die Region berücksichtigt. Im ersten Schritt wurde im Jahr 2019 mit einer externen Vermögensverwaltung begonnen, bei der unter klaren Risikovorgaben der Stiftung Geldanlagen in risikoreicheren Wertpapieranlagen - stets unter Wahrung entsprechender Bonitätskriterien und unter Beachtung von Kriterien der Nachhaltigkeit – erfolgen.

### 1.7 Gütesiegel

 <p>Bündnis der Bürgerstiftungen Deutschlands</p>	<p>Das Gütesiegel wird vom Bündnis der Bürgerstiftungen Deutschlands (früher Initiative Bürgerstiftungen) im Bundesverband Deutscher Stiftungen an solche Bürgerstiftungen verliehen, deren Satzungen die "10 Merkmale einer Bürgerstiftung" erfüllen.</p> <p>Es hat sich über die Jahre erfolgreich als Qualitätsstandard der Bürgerstiftungsbewegung etabliert und dient insbesondere der Öffentlichkeitsarbeit und als Fundraisinginstrument.</p>
 <p>Die Bürger-Stiftung Ostholstein</p> <p>Gütesiegel</p> <p>Prof. Dr. Burkhard Klarmann Vorsitzender der Gütesengjury</p> <p>Dr. Marie-Luise Stoll-Doffken Lehrerin des Arbeitskreises Bürgerstiftungen</p>	<p>Die Arbeit der Stiftung wurde von Seiten des Bundesverbandes Deutscher Stiftungen bereits nach der Gründung 2007 sehr schnell im Jahr 2008 mit der Verleihung des „Gütesiegels für Bürgerstiftungen“ honoriert. In den Jahren 2010, 2012, 2014 und 2017 wurde die Auszeichnung erneut vergeben. Die im Herbst 2017 erfolgte Auszeichnung galt erstmals für drei Jahre.</p> <p>Im Berichtsjahr wurde der Bürger-Stiftung Ostholstein erneut das Gütesiegel für den Zeitraum 2021 bis 2023 verliehen.</p> <p>Die geltenden Merkmale sind diesem Bericht als Anlage 6 beigefügt.</p> <p><b>Hinweis:</b> Die Bürger-Stiftung Ostholstein arbeitet im Bündnis der Bürgerstiftungen Deutschlands (im Bundesverband Deutscher Stiftungen) mit. Sie kooperiert daneben mit der Stiftung Aktive Bürgerschaft.</p>

## 1.8 Corona

Die Bürger-Stiftung Ostholstein ist eine Stiftung die sowohl operativ wie auch fördernd tätig ist. Die Corona-Pandemie hat daher das Wirken der Stiftung im Berichtsjahr stark beeinflusst. Auf eine detaillierte Darstellung wird in diesem Bericht verzichtet. Folgende Punkte sind generell von Bedeutung:

1. Die Empfänger bereits ausgezahlter Fördermittel wurden frühzeitig informiert, dass grundsätzlich keine Rückzahlungen gefordert werden, sondern gemeinsam mit ihnen Lösungen gesucht werden.

Diese Lösungen vielen sehr unterschiedlich aus, weil einerseits teilweise bereits Ausgaben erfolgt waren und dann geplante Veranstaltungen/Vorhaben abgesagt oder verlegt werden mussten oder andererseits noch keine oder nur geringe Ausgaben erfolgt waren.

In einigen Fällen wurden Fördermittel auf zukünftige Zeiträume übertragen.

2. Eigene geplante operative Vorhaben konnten zeitweise pandemiebedingt nicht durchgeführt werden. So musste z.B. der komplette Betrieb im Erlebnis Küchengarten zeitweise eingestellt werden.

Viele andere operative Vorhaben - gerade auch bei den regionalen Bürgerstiftungen - konnten nicht stattfinden. So musste z.B. die Bürgerstiftung Stockelsdorf ihre beliebte Kinder-Uni absagen. Andere Vorhaben mussten, wenn sie denn überhaupt stattfanden, in reduzierter Form bzgl. der Besucher bei gleichzeitig höherem Aufwand durchgeführt werden.

3. Besonders hart betroffen wurde die gesamte Freiwilligenarbeit. So mussten z.B. unsere als Mentoren tätige Zeitspender pandemiebedingt fast das ganze Jahr ihre wichtige Arbeit einstellen. Aber auch andere Aktivitäten mussten zeitweise eingestellt oder unter völlig veränderten Rahmenbedingungen fortgeführt werden.

In diesen Kontext fällt auch die starke Reduktion bzw. der Ausfall von Organ- und Gremiensitzungen auf allen Ebenen. Nur in den wenigsten Fällen konnte „digital“ durch Videocalls gegengesteuert werden.

Zusammenfassend lässt sich aber dennoch feststellen, dass ...

- a. von Seiten der Stiftung stets versucht wurde, das Bestmögliche aus und in der jeweiligen Situation zu machen
- und
- b. die Stiftung von keiner privaten Institution oder öffentlichen Körperschaften finanzielle Fördermittel oder Ausgleichszahlungen erhalten hat.

### 1.9 Digitalisierung

Nicht erst die Corona-Pandemie hat deutlich gemacht, dass sich die Bürger-Stiftung Ostholstein „nicht auf der Höhe der digitalen Zeit“ befindet. Dabei hilft es nicht wirklich, dass es anderen gemeinnützigen Körperschaften nicht besser geht und man Teil einer in diesem Sinne sehr beachtlichen Schicksalsgemeinschaft ist.

Vor diesem Hintergrund wurde vom Stiftungsvorstand beschlossen, das Thema Digitalisierung massiv nach vorne zu treiben.

Das Digitalisierungsvorhaben betrifft dabei einerseits die gesamte Kommunikation auf Ebene der Dachstiftung und der regionalen Bürgerstiftungen miteinander und untereinander aber auch mit Dritten. Andererseits gilt es insbesondere für die Mentoren technische Möglichkeiten zu nutzen, die Betreuung ihrer „Schützlinge“ auf elektronischem Weg zu ermöglichen.

Bedeutsam ist, dass die Digitalisierung auch unabhängig von der Corona-Pandemie positive Auswirkungen haben wird.

Mit Blick auf die erheblichen Kosten eines solchen Digitalisierungsvorhabens hat die Bürger-Stiftung Ostholstein im Berichtsjahr Fördermittel bei der vom Bund errichteten „Deutsche Stiftung für Engagement und Ehrenamt“ beantragt, die zu diesem Thema insbesondere Fördermittel für gemeinnützige Körperschaften in ländlichen Räumen ausgelobt hatte.

Aufgrund der vielen an sie gerichteten Anträge hat diese Stiftung sich dazu entschieden, pro antragstellender Körperschaft nur einen Antrag entgegenzunehmen und weitere Anträge abzulehnen. Mit Blick auf Volumen und Priorisierung wurde daher der Antrag „Digitalisierung der Stiftung bzgl. der Zusammenarbeit Dachstiftung und regionale Stiftungen“ zurückgezogen. Dadurch wurde es möglich, dass der Antrag „Digitalisierung der Mentor-Arbeit“ aufrechterhalten blieb und letztlich im November 2020 positiv beschieden wurde.

Mit großen Anstrengungen ist es dann noch im Berichtsjahr gelungen, die notwendige IT-Ausstattung zu beschaffen, obwohl die Nachfrage nach Tablets und Notebooks derartig groß war, dass der Markt „faktisch weitgehend leer gefegt“ war. Die für Dezember geplante operative Umsetzung musste leider wegen des erneuten „Lockdown“ verschoben werden. Unabhängig davon wird aber als Second-Best-Lösung ab Januar 2021 versucht, die 100 Tablets an die Mentoren auszuliefern und die nun notwendige individuelle Einweisung zunächst telefonisch vorzunehmen.

Hinsichtlich des anderen Projektes wurde vom Stiftungsvorstand entschieden, das Vorhaben mit eigenen Mitteln nach vorne zu treiben. Dabei wird es sowohl um die technische Ausstattung der regionalen Bürgerstiftungen wie auch um die Implementierung von MS Teams als gemeinsame Arbeits- und Kommunikationsplattform gehen.

<p>The infographic illustrates 'Strategische Organisationsentwicklung' (Strategic Organizational Development) through several interconnected gears and icons. The central gear is labeled 'Strategische Organisationsentwicklung'. Surrounding it are four main areas: 'Marketing &amp; Öffentlichkeitsarbeit' (top-left), 'Administration' (top-right), 'Kommunikation &amp; Zusammenarbeit' (bottom-right), and 'Finanzcontrolling &amp; Fundraising' (bottom-left). Each area is supported by specific digital tools and processes, such as 'Online-Querschnittsarbeit' and 'Online-Kommunikation'.</p>	<p>Alle Dateien und Informationen der Bürgerstiftung sind bei diesem Ansatz an einem Ort.</p> <p>Sie bleiben dies auch, wenn Personen wechseln. Alle Ehrenamtlichen und Hauptamtlichen, die dies sollen, können auf die Dateien und Informationen der Bürgerstiftung zugreifen. Von jedem Ort aus, zu jeder Zeit.</p> <p>Das Programm Teams der Firma Microsoft ist in der kostenpflichtigen Version Bestandteil der Büropaketsoftware Microsoft 365. Mit Microsoft 365 verfügt die Stiftung über eine virtuelle Geschäftsstelle.</p>
--	---



Alle Dateien und Informationen liegen an einem Ort, in der sogenannten Cloud. Die ehrenamtlichen Gremienmitglieder und Hauptamtlichen können auf die Dateien und Informationen der Stiftung zugreifen. Von jedem Ort aus, zu jeder Zeit. Auch mit Mobilgeräten, Windows- oder Apple-Computern.

Mit dem Programm Teams bietet Microsoft 365 ein umfangreiches Instrument an. Wesentliches Prinzip ist die Strukturierung der Kommunikation und Zusammenarbeit über eingerichtete Teams (z.B. Vorstand, Öffentlichkeitsarbeit, Projektgruppe usw.) und zugeordnete Kanäle (z.B. nach Sitzungsterminen, Aufgaben, Projekten usw.). Innerhalb dieser Kanäle läuft die Kommunikation über Chats oder Videokonferenzen. An Dateien kann gemeinsam gearbeitet werden, in den Wikis (die als Team-Notizbuch dienen und das gemeinsame Arbeiten erlauben) der Kanäle können wichtige Informationen, Vorlagen u.a. bereitgestellt oder durch die Nutzer angelegt werden. In Teams und Kanälen können entweder nur bestimmte Personen Mitglied sein oder alle Organisationsmitglieder und sogar Gäste. Über die Kalenderfunktion können Sitzungstermine angelegt und Teilnehmer per E-Mail eingeladen werden.

Die Bürger-Stiftung Ostholstein orientiert sich bei der Umsetzung an den konzeptionellen Empfehlungen der „Stiftung Aktive Bürgerschaft“. Diese bundesweit Bürgerstiftungen in ihrer Arbeit vielfältig unterstützende Institution hat selbst Teams bei sich eingeführt und fördert und unterstützt die Einführung bei möglichst vielen Bürgerstiftungen.

Das Vorhaben wird auch vom Bündnis Bürgerstiftungen in Deutschland im Bundesverband deutscher Stiftungen unterstützt.

Beide Institutionen arbeiten bereits sehr stark digital und bieten digitale Unterstützung an. So finden inzwischen bereits Stiftungstreffen und sehr viele Seminare und Fortbildungen digital statt.

## 2. Rechtliche Rahmenbedingungen

### 2.1 Satzung

Die letzte (1.) Änderung der Satzung wurde am 07. Dezember 2007 durch die Stiftungsaufsicht (damals Kreis Ostholstein) mit dem Aktenzeichen 3.15.0 - 53-33 genehmigt.

Nach der geltenden Satzung ist die Stiftung sowohl operativ wie auch fördernd tätig.

Gefördert werden durch die Stiftung ...	Operativ	Fördermittel an Dritte
die Jugend- und Altenhilfe	X	X
die Erziehung, Volks- und Berufsbildung	X	X
das bürgerschaftliche Engagement	X	X
mildtätige Zwecke	X	X
die Kunst und Kultur	X	X
den Denkmalschutz und die Denkmalpflege		X
die Heimatpflege und die Heimatkunde		X
der Sport	X	X
der Naturschutz, die Landschaftspflege und der Umweltschutz	X	X
die internationale Gesinnung, die Toleranz auf allen Gebieten der Kultur und des Völkerverständigungsgedankens	X	X
die Wissenschaft und Forschung		X
das öffentliche Gesundheitswesen		X
die Kriminalprävention		X
das Wohlfahrtswesen		X

### 2.2 Steuerliche Anerkennung

Der letzte aktuelle Freistellungsbescheid für 2017 bis 2019 wurde mit dem Aktenzeichen **20 / 290 / 76652** durch das Finanzamt Kiel am 22.12.2020 ausgestellt. Er ist befristet bis zum 31.12.2024.

Die steuerliche Anerkennung zur Ausstellung von Zuwendungsbestätigungen betrifft

- § 52 AO Abs. 2 Satz 1 Nr. 1 Förderung von Wissenschaft und Forschung
- § 52 AO Abs. 2 Satz 1 Nr. 3 Förderung des öffentlichen Gesundheitswesens
- § 52 AO Abs. 2 Satz 1 Nr. 4 Förderung der Jugend- und Altenhilfe
- § 52 AO Abs. 2 Satz 1 Nr. 5 Förderung der Kunst und Kultur
- § 52 AO Abs. 2 Satz 1 Nr. 6 Förderung des Denkmalschutzes und der Denkmalpflege
- § 52 AO Abs. 2 Satz 1 Nr. 7 Förderung der Erziehung, Volks- und Berufsbildung
- § 52 AO Abs. 2 Satz 1 Nr. 8 Förderung des Naturschutzes und der Landschaftspflege
- § 52 AO Abs. 2 Satz 1 Nr. 9 Förderung des Wohlfahrtswesens
- § 52 AO Abs. 2 Satz 1 Nr. 13 Förderung internationaler Gesinnung, der Toleranz auf allen Gebieten der Kultur und des Völkerverständigungsgedankens
- § 52 AO Abs. 2 Satz 1 Nr. 20 Förderung der Kriminalprävention
- § 52 AO Abs. 2 Satz 1 Nr. 21 Förderung des Sports
- § 52 AO Abs. 2 Satz 1 Nr. 22 Förderung der Heimatpflege und Heimatkunde
- § 52 AO Abs. 2 Satz 1 Nr. 25 Förderung des bürgerschaftlichen Engagements
- § 53 AO Förderung mildtätiger Zwecke

## 2.3 Stiftungsaufsicht

Gemäß § 16 i.V. mit § 8 des für Schleswig-Holstein geltenden Stiftungsgesetzes liegt die Aufsicht über unsere Stiftung beim Kreis Ostholstein. Der Kreis Ostholstein hat die Aufgabenwahrnehmung vertraglich auf den Kreis Plön (Geschäftszeichen 14010-112.OH) übertragen.

Anzeigepflichtige Handlungen nach § 9 des StiftG hat es im Berichtsjahr nicht gegeben.

## 2.4 Prüfung der Stiftung

Nach § 5 der geltenden Satzung prüft ein geeigneter externer Prüfer einmal jährlich das Rechnungswesen der Stiftung, den Jahresabschluss und die Vermögensübersicht sowie den Bericht über die Erfüllung des Stiftungszweckes.

Die vorgeschriebene Prüfung wurde für das Jahr 2019 durchgeführt. Der Prüfungsbericht wurde dem Stiftungsrat vor dessen Beschlussfassung zum Jahresabschluss 2019 und zur Entlastung des Stiftungsvorstandes für das Jahr 2019 zur Kenntnis gegeben. Daneben wurde der Prüfungsbericht sowohl der zuständigen Stiftungsaufsicht wie auch dem zuständigen Finanzamt zur Verfügung gestellt.

Für das Berichtsjahr wird entsprechend verfahren.

## 2.5 Transparenzregister

Auf Grundlage des Gesetzes zur Umsetzung der Vierten EU-Geldwäscherichtlinie, zur Ausführung der EU-Geldtransferverordnung und zur Neuorganisation der Zentralstelle für Finanztransaktionsuntersuchungen ist das Transparenzregister seit dem 26.06.2017 im Internet verfügbar.

Die Bürger-Stiftung Ostholstein wird mit der Nummer **6400002194** („Nr. d.t. Rechtseinheit“) im Transparenzregister geführt.

## 2.6 LEI-Pflicht nach MiFID II

Seit dem 3. Januar 2018 gilt für Unternehmen in Europa die Pflicht zum Führen eines LEI, wenn sie am Wertpapierhandel teilnehmen. Diese Pflicht ergibt sich aus den in der Neufassung der Richtlinie 2014/65/EG über Märkte für Finanzinstrumente der Europäischen Union (MiFID II) neu geregelten Meldepflichten von depotführenden Banken, Wertpapierdienstleistungsunternehmen sowie anderen Finanzdienstleistern. Das bedeutet, dass ab dem 03.01.2018 europaweit gilt: Kein LEI – kein Handel.

Die Bürger-Stiftung Ostholstein wurde mit der **LEI 8945006ZA4H5UW23CH86** registriert.

### 3. Stiftungskapital

Das Stiftungskapital hat sich im Berichtsjahr um insgesamt 288.038,39 EUR (Vorjahr 78.151,54 EUR) erhöht.

Seit Errichtung der Stiftung im Jahr 2007 hat sich das Stiftungskapital wie folgt entwickelt:

Jahr	Kapitalstock Stiftungs- geschäft	Zustiftungen zur Erhöhung des Stiftungskapitals	Erhöhung des Stiftungskapitals aus der "freien Rücklage"	Allgemeines Kapital der Stiftung	Zustiftungen in Stiftungsfonds	Stiftungs- kapital insgesamt
2007	02.07.2007	100.000,00 €	0,00 €		0,00 €	
	per 31.12.	100.000,00 €	100.600,00 €	200.600,00 €	59.360,00 €	259.960,00 €
2008	Veränderung		100,00 €	100,00 €	135.273,05 €	
	per 31.12.2008	100.000,00 €	100.700,00 €	200.700,00 €	194.633,05 €	395.333,05 €
2009	Veränderung		100.100,00 €	100.100,00 €	63.518,35 €	
	per 31.12.2009	100.000,00 €	200.800,00 €	300.800,00 €	258.151,40 €	558.951,40 €
2010	Veränderung		100.100,00 €	100.100,00 €	75.524,32 €	
	per 31.12.2010	100.000,00 €	300.900,00 €	400.900,00 €	333.675,72 €	734.575,72 €
2011	Veränderung		100.268,62 €	100.268,62 €	397.710,93 €	
	per 31.12.2011	100.000,00 €	401.168,62 €	501.168,62 €	731.386,65 €	1.232.555,27 €
2012	Veränderung		100.300,00 €	100.300,00 €	322.466,49 €	
	per 31.12.2012	100.000,00 €	501.468,62 €	601.468,62 €	1.053.853,14 €	1.655.321,76 €
2013	Veränderung		100.100,00 €	100.100,00 €	141.974,25 €	
	per 31.12.2013	100.000,00 €	601.568,62 €	701.568,62 €	1.195.827,39 €	1.897.396,01 €
2014	Veränderung		100.200,00 €	105.200,00 €	38.752,47 €	
	per 31.12.2014	100.000,00 €	701.768,62 €	806.768,62 €	1.234.579,86 €	2.041.348,48 €
2015	Veränderung		100.100,00 €	100.100,00 €	126.175,67 €	
	per 31.12.2015	100.000,00 €	801.868,62 €	906.868,62 €	1.360.755,53 €	2.267.624,15 €
2016	Veränderung		100.100,00 €	100.100,00 €	666.414,83 €	
	per 31.12.2016	100.000,00 €	901.968,62 €	1.006.968,62 €	-100.000,00 € 1.927.170,36 €	2.934.138,98 €
2017	Veränderung		25.100,00 €	25.100,00 €	67.677,93 €	
	per 31.12.2017	100.000,00 €	927.068,62 €	1.032.068,62 €	1.994.848,29 €	3.026.916,91 €
2018	Veränderung		25.250,00 €	25.250,00 €	62.346,47 €	
	per 31.12.2018	100.000,00 €	952.318,62 €	1.057.318,62 €	2.057.194,76 €	3.114.513,38 €
2019	Veränderung		25.100,00 €	25.100,00 €	53.051,54 €	
	per 31.12.2019	100.000,00 €	977.418,62 €	1.082.418,62 €	2.110.246,30 €	3.192.664,92 €
2020	Veränderung		10.100,00 €	10.100,00 €	277.938,39 €	
	per 31.12.2020	100.000,00 €	987.518,62 €	1.092.518,62 €	2.388.184,69 €	3.480.703,31 €
		<b>2020</b>		31,4%	68,6%	100,0%
				<b>2020</b>	<b>Veränderung</b>	<b>288.038,39 €</b> 9,0%

Zuführungen aus Ergebnismrücklagen und durch Ergebnisse aus Vermögensumschichtungen gab es im Berichtsjahr nicht.

Die Dachstiftung besitzt nur geringes - und aus laufenden Mitteln finanziertes - Sachanlagevermögen. Für die Stiftungsfonds stellt sich die Situation anders dar: zwei Stiftungsfonds sind auch Eigentümer von Immobilien. Einerseits betrifft dies die Bürgerstiftung Bad Schwartau (Erbschaft einer Eigentumswohnung und eines Pkw-Stellplatzes) und andererseits die MGM-Stiftung (Wunsch des Stifters; 3 Pflegeimmobilien in einem Eutiner Pflegezentrum).

Das Stiftungskapital hat sich im Berichtsjahr um 288.038,39 EUR erhöht und bestand per 31.12.2020 aus Finanzanlagevermögen (2.831.039,54 EUR) und Sachvermögen (649.663,77 EUR).

Innerhalb des Stiftungskapitals gab es im Berichtsjahr bei den Stiftungsfonds keine Veränderung zu Lasten des Finanzanlagevermögens und zugunsten des Sachanlagevermögens. Das Stiftungskapital betrug insgesamt 3.480.703,31 EUR (Vorjahr 3.192.664,92 EUR).

Jahr	Stiftungs- kapital insgesamt	Finanzmittel Dachstiftung	Finanzmittel Stiftungsfonds	Sachanlagen Stiftungsfonds
<b>2007</b> 02.07.2007				
per 31.12.	<b>259.960,00 €</b>	200.600,00 € <b>77,17%</b>	59.360,00 € <b>22,83%</b>	0,00 € <b>0,00%</b>
<b>2008</b> Veränderung per 31.12.2008	<b>395.333,05 €</b>	100,00 € 200.700,00 € <b>50,77%</b>	135.273,05 € 194.633,05 € <b>49,23%</b>	0,00 € 0,00 € <b>0,00%</b>
<b>2009</b> Veränderung per 31.12.2009	<b>558.951,40 €</b>	100.100,00 € 300.800,00 € <b>53,82%</b>	63.518,35 € 258.151,40 € <b>46,18%</b>	0,00 € 0,00 € <b>0,00%</b>
<b>2010</b> Veränderung per 31.12.2010	<b>734.575,72 €</b>	100.100,00 € 400.900,00 € <b>54,58%</b>	75.524,32 € 333.675,72 € <b>45,42%</b>	0,00 € 0,00 € <b>0,00%</b>
<b>2011</b> Veränderung per 31.12.2011	<b>1.232.555,27 €</b>	100.268,62 € 501.168,62 € <b>40,66%</b>	397.710,93 € 731.386,65 € <b>59,34%</b>	0,00 € 0,00 € <b>0,00%</b>
<b>2012</b> Veränderung per 31.12.2012	<b>1.655.321,76 €</b>	100.300,00 € 601.468,62 € <b>36,34%</b>	322.466,49 € 1.053.853,14 € <b>63,66%</b>	0,00 € 0,00 € <b>0,00%</b>
<b>2013</b> Veränderung per 31.12.2013	<b>1.897.396,01 €</b>	100.100,00 € 701.568,62 € <b>36,98%</b>	141.974,25 € 1.195.827,39 € <b>63,02%</b>	0,00 € 0,00 € <b>0,00%</b>
<b>2014</b> Veränderung per 31.12.2014	<b>2.041.348,48 €</b>	105.200,00 € 806.768,62 € <b>39,52%</b>	38.752,47 € 1.234.579,86 € <b>60,48%</b>	0,00 € 0,00 € <b>0,00%</b>
<b>2015</b> Veränderung per 31.12.2015	<b>2.267.624,15 €</b>	100.100,00 € 906.868,62 € <b>39,99%</b>	126.175,67 € 1.360.755,53 € <b>60,01%</b>	0,00 € 0,00 € <b>0,00%</b>
<b>2016</b> Veränderung per 31.12.2016	<b>2.934.138,98 €</b>	100.100,00 € 1.006.968,62 € <b>34,32%</b>	188.289,94 € 1.449.045,47 € <b>49,39%</b>	478.124,89 € 478.124,89 € <b>16,30%</b>
<b>2017</b> Veränderung per 31.12.2017	<b>3.026.916,91 €</b>	25.100,00 € 1.032.068,62 € <b>34,10%</b>	-103.860,95 € 1.345.184,52 € <b>44,44%</b>	171.538,88 € 649.663,77 € <b>21,46%</b>
<b>2018</b> Veränderung per 31.12.2018	<b>3.114.513,38 €</b>	25.250,00 € 1.057.318,62 € <b>33,95%</b>	62.346,47 € 1.407.530,99 € <b>45,19%</b>	0,00 € 649.663,77 € <b>20,86%</b>
<b>2019</b> Veränderung per 31.12.2019	<b>3.192.664,92 €</b>	25.100,00 € 1.082.418,62 € <b>33,90%</b>	53.051,54 € 1.460.582,53 € <b>45,75%</b>	0,00 € 649.663,77 € <b>20,35%</b>
<b>2020</b> Veränderung per 31.12.2020	<b>3.480.703,31 €</b>	10.100,00 € 1.092.518,62 € <b>31,39%</b>	277.938,39 € 1.738.520,92 € <b>49,95%</b>	0,00 € 649.663,77 € <b>18,66%</b>
	<b>100,0%</b>			

Das Stiftungskapital der Stiftungsfonds stellt sich wie folgt dar:

	Inhalt	Wertansatz am 01.01.2020	Veränderung	Wertansatz am 31.12.2020
<b>2</b>	<b>Finanzanlagen / Anlagevermögen (Stiftungsfonds)</b>	<b>1.460.582,53</b>	<b>277.938,39</b>	<b>1.738.520,92</b>
001	Stiftung Feldsteinkirche Ratekau	17.297,00	0,00	17.297,00
002	Stiftung Sport und Jugend in Ostholstein	10.000,00	0,00	10.000,00
003	Stiftung Natur und Umwelt in Ostholstein	10.000,00	0,00	10.000,00
006	Stiftung Fehmarn	5.000,00	0,00	5.000,00
007	Stiftung Heiligenhafen-Großenbrode	4.000,00	0,00	4.000,00
009	Stiftung Region Oldenburg	7.000,00	0,00	7.000,00
010	Stiftung Ahrensböck	4.000,00	0,00	4.000,00
012	Stiftung Region Grömitz	4.000,00	0,00	4.000,00
013	Stiftung Region Lensahn	4.000,00	0,00	4.000,00
015	Stiftung Scharbeutz	4.000,00	0,00	4.000,00
016	Stiftung Timmendorfer Strand	4.000,00	0,00	4.000,00
017	Bürgerstiftung Bad Schwartau	143.558,44	100,00	143.658,44
018	ATSV-Stiftung	152.091,77	25.738,39	177.830,16
019	Hannelore Kuhlmann Stiftung	40.000,00	0,00	40.000,00
020	Bürgerstiftung Eutin	57.797,80	500,00	58.297,80
021	Stiftung Kinderherz Timmendorfer Strand	14.010,50	0,00	14.010,50
022	Segler-Stiftung Malente	11.380,00	1.000,00	12.380,00
023	Bürgerstiftung Region Neustadt	42.015,00	0,00	42.015,00
024	Agnes und Hans Gerhard Ramler Stiftung	204.000,00	40.000,00	244.000,00
025	My-Stiftung	290.813,04	0,00	290.813,04
026	Geschwister Schütt-Manhagen Stiftung	50.000,00	0,00	50.000,00
027	Bürger-Stiftung Gemeinde Ratekau	16.592,65	600,00	17.192,65
028	Kulturstiftung Timmendorfer Strand	40.000,00	0,00	40.000,00
029	Kinder-Stiftung Kluvetasch-Rettin	146.100,10	0,00	146.100,10
030	Bernard-Stiftung	35.000,00	0,00	35.000,00
031	MGM-Stiftung	61.926,23	200.000,00	261.926,23
032	MGM-Verbrauchsstiftung	5.000,00	0,00	5.000,00
033	Familie und Beruf Ostholstein	2.500,00	0,00	2.500,00
034	H.-O.-Hintz-Stiftung	20.000,00	0,00	20.000,00
035	Stiftung Lions Club Eutin	16.000,00	0,00	16.000,00
036	Bürgerstiftung Stockelsdorf	13.500,00	0,00	13.500,00
037	GRW-Stiftung	25.000,00	0,00	25.000,00
038	Schenk-Jauemig	0,00	10.000,00	10.000,00

*Hinweis:*

*Die Abwicklung des Erbfalls Jauernig (StF 038) war zum 31.12.2020 noch nicht abgeschlossen. Nach Angaben des Testamentsvollstreckers wird die Zustiftung voraussichtlich insgesamt ca. 380 TEUR ausmachen.*

## 4. Einnahmen- und Ausgaben-Rechnung (EAR)

Für die Stiftung wurde eine "Einnahmen-/Ausgaben-Rechnung 2020" erstellt. Diese ist Bestandteil dieses Berichtes und als **Anlage 1** beigefügt.

Daneben gibt es als **Anlage 3** komprimierte Gesamtübersichten zu Einnahmen und Ausgaben sowie Geldvermögen und deren Bewertung per 31.12.2020 für

- die Ebene der Gesamtstiftung,
- die Ebene der Dachstiftung und
- jeden einzelnen Stiftungsfonds.

### 4.1 Einnahmen- und Ausgabenstruktur

Die **Einnahmen** der Stiftung **aus laufender Tätigkeit** stellen sich für das Berichtsjahr wie folgt dar:

Inhalt	2020		2019
	Betrag in EUR		
<b>Einnahmen aus laufender Tätigkeit</b>		<b>312.096,25</b>	<b>191.540,90</b>
• Erträge aus dem Kapitalstock	35.823,50		35.626,25
• Erträge aus der laufenden Liquiditätsvorhaltung (abzüglich Rundungsdifferenz StF)	2.598,47		2.598,19
• Erträge aus gebildeten <b>Stiftungsfonds</b>	65.388,02		62.911,97
• Einnahmen für operative Projekte	0,00		706,05
• Allgemeine Spenden	50.243,13		44.185,00
• Zweckgebundene Spenden	95.714,11		10.050,00
• Spenden <b>Stiftungsfondszwecke</b>	61.994,02		35.463,44
• Sonstige Einnahmen <b>Stiftungsfondszwecke</b>	335,00		0,00
• Sponsoring <b>Stiftungsfondszwecke</b>	0,00		0,00

Die allgemeinen Spenden zugunsten der Dachstiftung kamen von der Sparkasse Holstein (40.000,00 EUR), dem Zweckverband Ostholstein (10.000,00 EUR), und zwei natürlichen Personen (243,13 EUR).

Die zweckgebundenen Spenden (95.714,11 EUR) kamen ...

- von der ZVO-Entsorgung GmbH (10.000,00 EUR für mildtätige Zwecke),
- zugunsten des Küchengartens (230,00 EUR) und der Jugendhilfe (934,11 EUR)
- von der „Deutsche Stiftung für Engagement und Ehrenamt“ als Zuwendung für das **Projekt Digitalisierung MENTOR** (27.500,00 EUR) sowie
- mit 57.050,00 EUR von Bürgern/Bürgerinnen sowie verschiedenen Körperschaften aus Stockelsdorf für das Projekt „Corona-Hilfe“ der Bürgerstiftung Stockelsdorf, das operativ über die Dachstiftung abgewickelt wurde. Hierbei geht es darum, mit unterschiedlichen Hilfen pandemiebedingte Härten zu mildern (z.B. mit Lebensmittelgutscheinen für bedürftige Personen, vor allem für Familien mit Kindern).

Die Spenden für Stiftungsfondszwecke stellen sich wie folgt dar:

Stiftungsfonds	Bezeichnung	Allgemeine Spenden	Zweckgebundene Spenden
01-01	Stiftung Feldsteinkirche Ratekau	150,00	0,00
01-17	Bürgerstiftung Bad Schwartau	1.150,00	0,00
01-20	Bürger-Stiftung Eutin	1.500,00	0,00
01-27	BüSt Gemeinde Ratekau	1.618,42	0,00
01-31	MGM-Stiftung	50.000,00	0,00
01-36	BüSt Stockeldorf	1.095,60	6.480,00
<b>Gesamtbetrag 61.994,02</b>		<b>55.514,02</b>	<b>6.480,00</b>

Die **Ausgaben** der Stiftung **aus laufender Tätigkeit** stellen sich für das Berichtsjahr wie folgt dar:

Inhalt	2020		2019
	Betrag in EUR		
<b>Ausgaben aus laufender Tätigkeit</b>		<b>296.446,81</b>	<b>146.985,16</b>
• Satzungsgemäße Leistungen - Förderungen	29.100,00		26.100,00
<i>davon für Tafeln in Ostholstein (Mildtätigkeit)</i>	14.000,00		7.000,00
• Satzungsgemäße Leistungen - BüSt Stockeldorf	40.696,09		
• Satzungsgemäße Leistungen - Operativ Sonstiges	110.173,68		20.106,57
• Satzungsgemäße Leistungen - MENTOR	34.943,72		9.231,69
• Satzungsgemäße Leistungen - Elternbriefe	9.113,14		10.181,97
• Satzungsgemäße Leistungen - <b>Stiftungsfonds</b>	56.824,15		67.225,97
• Personalaufwand	0,00		0,00
• Sachaufwand (Verwaltungskosten / Gebühren / GF)	2.476,24		5.976,24
• Sachaufwand (Öffentlichkeitsarbeit / Internet)	593,22		553,59
• Ausgaben der <b>Stiftungsfonds</b>	9.533,51		5.411,60
• Sonstige Ausgaben	2.993,06		2.197,53

Die satzungsgemäßen Leistungen gingen an verschiedene Körperschaften bzw. wurden im Rahmen der operativen Zweckverwirklichung verwendet. Dazu folgende Hinweise:

- 40.696,09 EUR wurden für das Projekt „Corona-Hilfe“ der Bürgerstiftung Stockeldorf ausgegeben,
- 74.146,30 EUR betreffen die Gestaltung der Außenanlagen beim Haus der Stiftungen und 25.000,00 EUR betreffen die Unterstützung der regionalen Bürgerstiftungen und der Stiftungsfonds (innerhalb der ausgewiesenen 110.173.68 EUR / Operativ Sonstiges),
- 3.372,12 EUR wurden für die Beschaffung von Warnwesten für Grundschüler ausgegeben.

Die diesbezüglichen Leistungen der Dachstiftung wurden mit 122.600,00 EUR aus Rücklagenauflösungen mitfinanziert:

- 9.000,00 EUR für Elternbriefe und 5.000,00 EUR für Mentor,
- 74.000,00 EUR für den Lernort Erlebnis Schloss Küchengarten,
- 14.000,00 EUR für mildtätige Zwecke (Tafeln) und
- 10.600,00 EUR für in 2019 zugesagte Fördermaßnahmen der Dachstiftung.

Der allgemeine Sachaufwand stellt sich für das Berichtsjahr wie folgt dar:



<b>• Sachaufwand (Verwaltungskosten / Gebühren / GF)</b>		<b>2.476,24</b>
Stiftungsbüro	0,00	
Versicherung	-2.476,24	
Sonstiges	0,00	

*Hinweis:*

*In den Ausgaben für die Versicherungen sind auch die Prämien enthalten, die für die Freiwilligenarbeit der Stiftungsfonds anfallen.*

Die sonstigen Ausgaben setzen sich wie folgt zusammen:

<b>• Sonstige Ausgaben</b>		<b>2.993,06</b>
Konto- und Depotgebühren	-2.025,29	
Bundesverband	-250,00	
Stiftungstag	0,00	
Gremien	0,00	
LEI	-80,04	
AK BüSt	0,00	
Präsente	-135,00	
Bewirtung Stiftungsrat	0,00	
Sonstiges	-502,73	

*Hinweis:*

*Die Stiftung erstattet Gremienmitgliedern und Mitarbeitern lediglich nachgewiesene tatsächliche Ausgaben und machte von der satzungs- und steuerrechtlich bestehenden Möglichkeit pauschalierter Ausgabenerstattungen im Berichtsjahr keinen Gebrauch.*

Insgesamt ergibt sich für das Berichtsjahr ein Einnahmenüberschuss aus der laufenden Tätigkeit von 15.649,44 EUR (Vorjahr 44.555,74 EUR).

Im investiven Bereich gab es im Berichtsjahr keine Ausgaben.

Die Ausgaben für die Zweckverwirklichung und die allgemeinen Ausgaben der Stiftungsfonds stellen sich für das Berichtsjahr wie folgt dar:

<b>• Satzungsgemäße Leistungen - Stiftungsfonds</b>		<b>56.824,15</b>
Operative Zweckverwirklichung	11.560,45	
Allgemeine Fördermaßnahmen	45.263,70	
<b>• Ausgaben der Stiftungsfonds</b>		<b>9.533,51</b>
Personalaufwand	0,00	
Sachaufwand (VerwK / Gebühren)	4.187,28	davon 4.025,00 EUR GrunderwerbSt StF 31
Sachaufwand (Öffentlichkeitsarbeit)	0,00	
Sonstiger Aufwand - teilweise mit Aufwand für Wohnungsverw.	5.346,23	davon 3.686,68 EUR Wohnungsverwaltung StF 17

Die Einzelaufgliederung befindet sich auf der folgenden Seite.

• **Aufgliederung der Einnahmen und Ausgaben sowie der Zustiftungen nach Dachstiftung, Stiftungsfonds und Gesamtstiftung**

	Dachstiftung	Stiftungsfonds	Gesamtstiftung
Einnahmen aus laufender Tätigkeit	184.379,21	127.717,04	312.096,25
Ausgaben aus laufender Tätigkeit	230.089,15	66.357,66	296.446,81
Einnahmen-/Ausgabenüberschuss	-45.709,94	61.359,38	15.649,44
Ausgaben für investive Zwecke	0,00	0,00	0,00
<i>Finanzierungsfreisetzung / - bedarf</i>	<i>-45.709,94</i>	<i>61.359,38</i>	<i>15.649,44</i>
Zustiftungen	10.100,00	277.938,39	288.038,39
Erhöhung/Verminderung des Bestandes an Geldmitteln	<b>-35.609,94</b>	<b>339.297,77</b>	<b>303.687,83</b>

Als Ergebnis ergibt sich für die Stiftung eine Erhöhung im Geldvermögen der Stiftung von 303.687,83 EUR (Vorjahr Erhöhung um 122.707,28 EUR) auf den neuen Bestand von 3.347.058,33 EUR (Vorjahr 3.043.370,50 EUR).

Die Zustiftungen zugunsten der Dachstiftung kamen von der Sparkasse Holstein (10.000,00 EUR) sowie einer natürlichen Person (100,00 EUR).

Nachfolgend eine Übersicht zu den Zustiftungen der einzelnen Stiftungsfonds:

Stiftungsfonds	Bezeichnung	Zustiftungen
01-17	Bürgerstiftung Bad Schwartau	100,00
01-18	ATSV-Stiftung	25.738,39
01-20	Bürger-Stiftung Eutin	500,00
01-22	Stiftung SeglerV Malente-Gremsmühlen	1.000,00
01-24	AuHG-Ramler-Stiftung	40.000,00
01-27	BüSt Gemeinde Ratekau	600,00
01-31	MGM-Stiftung	200.000,00
01-38	Schenk-Jauernig	10.000,00
		<b>277.938,39</b>

• Aufgliederung der Ausgaben für die Stiftungsfonds

Stiftungs-fonds	Bezeichnung	Operative Zweckver-wirklichung	Allgemeine Förder-maßnahme	Personal-aufwand	Sachaufwand (VerwK / Gebühren)	Sachaufwand (Öffentlich-keitsarbeit)	Sonstiger Aufwand (teilweise Incl. Fördermittel; teilweise mit Aufwand für Wohnungsverwaltung)
01-01	Stiftung Feldsteinkirche Ratekau	0,00	0,00	0,00	0,00	0,00	0,00
01-02	Stiftung Sport und Jugend in OH	0,00	0,00	0,00	0,00	0,00	0,00
01-03	Stiftung Natur und Umwelt	0,00	0,00	0,00	0,00	0,00	0,00
01-06	Stiftung Fehmarn	0,00	137,33	0,00	0,00	0,00	0,00
01-07	Stiftung Heiligenhafen-Großenbrode	0,00	102,80	0,00	0,00	0,00	0,00
01-09	Stiftung Region Oldenburg	0,00	179,98	0,00	0,00	0,00	0,00
01-10	Stiftung Ahrensböök	0,00	102,80	0,00	0,00	0,00	0,00
01-12	Stiftung Region Grömitz	0,00	102,80	0,00	0,00	0,00	0,00
01-13	Stiftung Region Lensahn	0,00	102,80	0,00	0,00	0,00	0,00
01-15	Stiftung Scharbeutz	0,00	102,80	0,00	0,00	0,00	0,00
01-16	Stiftung Timmendorfer Strand	0,00	102,80	0,00	0,00	0,00	0,00
01-17	Bürgerstiftung Bad Schwartau	0,00	2.599,00	0,00	0,00	0,00	3.686,68
01-18	ATSV-Stiftung	0,00	3.000,00	0,00	0,00	0,00	0,00
01-19	Hannelore Kuhlmann Stiftung	0,00	0,00	0,00	0,00	0,00	0,00
01-20	Bürger-Stiftung Eutin	6.356,40	0,00	0,00	0,00	0,00	0,00
01-21	Stiftung Kinderherz Tdf. Strand	0,00	0,00	0,00	0,00	0,00	0,00
01-22	Stiftung SeglerV Malente-Gremsmühlen	0,00	0,00	0,00	0,00	0,00	0,00
01-23	BüSt Region Neustadt	0,00	0,00	0,00	0,00	0,00	115,29
01-24	AuHG-Ramler-Stiftung	0,00	2.400,00	0,00	0,00	0,00	0,00
01-25	My-Stiftung	0,00	7.000,00	0,00	0,00	0,00	0,00
01-26	Geschwister Schütt-...	0,00	3.000,00	0,00	0,00	0,00	0,00
01-27	BüSt Gemeinde Ratekau	0,00	0,00	0,00	0,00	0,00	0,00
01-28	Kulturstiftung Tdf. Strand	0,00	0,00	0,00	0,00	0,00	0,00
01-29	Kinderstiftung Kluvetasch	0,00	0,00	0,00	0,00	0,00	0,00
01-30	Bernard-Stiftung	0,00	0,00	0,00	0,00	0,00	0,00
01-31	MGM-Stiftung	0,00	26.000,00	0,00	4.025,00	0,00	1.102,27
01-32	MGM-Verbrauchsstiftung	0,00	0,00	0,00	0,00	0,00	0,00
01-33	Familie und Beruf OH	0,00	0,00	0,00	0,00	0,00	0,00
01-34	H.-O.-Hintz Stiftung	0,00	0,00	0,00	0,00	0,00	0,00
01-35	Stiftung Lions Club Eutin	0,00	330,59	0,00	0,00	0,00	0,00
01-36	BüSt Stockeldorf	5.204,05	0,00	0,00	162,28	0,00	441,99
01-37	GRW-Stiftung	0,00	0,00	0,00	0,00	0,00	0,00
01-38	Schenk-Jauernig	0,00	0,00	0,00	0,00	0,00	0,00
		<b>11.560,45</b>	<b>45.263,70</b>	<b>0,00</b>	<b>4.187,28</b>	<b>0,00</b>	<b>5.346,23</b>
			<b>56.824,15</b>			<b>9.533,51</b>	
					<b>66.357,66</b>		

## 4.2 Anschaffung / Verkauf von Anlagevermögen, Investitionen

Im Berichtsjahr gab es keine Transaktionen.

## 5. Vermögensrechnung, Vermögensstruktur, Vermögensbewertung

Für die Stiftung wurde eine "Vermögensrechnung 2020" als Übersicht erstellt. Diese ist Bestandteil dieses Berichtes und diesem als **Anlage 2/2a** beigefügt. Daneben gibt es als **Anlage 3** komprimierte Gesamtübersichten zu Einnahmen und Ausgaben sowie dem Geldvermögen und der diesbezüglichen Bewertung per 31.12.2020.

### • Vermögenserhalt

Es wird das Ziel verfolgt, insbesondere das Stiftungsvermögen aus dem Stiftungsgeschäft real zu erhalten. Da die Stiftung sich ständig im weiteren Aufbau befindet und insoweit weitere Zustiftungen vorgesehen sind, wurden - mit Ausnahme der Bildung und Erhöhung der freien Rücklagen - keine zusätzlichen Maßnahmen zum Ausgleich inflatorischer Auswirkungen durchgeführt.

### • Vermögensstruktur

Die nachfolgende Übersicht veranschaulicht die Vermögensstruktur der Stiftung:

Lfd. Nr.	Inhalt		Anteil am Gesamtvermögen (2020)	Anteil am Anlagevermögen (2020)	Wertansatz am 01.01.2020	Veränderung	Wertansatz am 31.12.2020	
1	Sachanlagen / Anlagevermögen (Finanzierung aus freien Mitteln)	Dachstiftung	0,0%	0,0%	218,74	-72,90	145,84	28,9%
1.1	Sachanlagen / Anlagevermögen (Finanzierung aus freien Mitteln)	Stiftungsfonds	0,0%	0,0%	477,00	-119,00	358,00	71,1%
I.	Sachanlagen / Anlagevermögen		0,0%	0,0%	695,74	-191,90	503,84	100,0%
2a	Finanzanlagen / Anlagevermögen	Kapitalstock - Dachstiftung	27,3%	31,4%	1.082.418,62	10.100,00	1.092.518,62	38,6%
2.1	Finanzanlagen / Anlagevermögen	Stiftungsfonds	43,5%	49,9%	1.460.582,53	277.938,39	1.738.520,92	61,4%
II.	Finanzanlagen / Anlagevermögen <b>Stiftungskapital</b>		70,8%	81,3%	2.543.001,15	288.038,39	2.831.039,54	100,0%
2b	Sachanlagen / Anlagevermögen	Kapitalstock - Dachstiftung	0,0%	0,0%	0,00	0,00	0,00	0,0%
2.2	Sachanlagen / Anlagevermögen	Stiftungsfonds	16,3%	18,7%	649.663,77	0,00	649.663,77	100,0%
III.	Sachanlagen / Anlagevermögen <b>Stiftungskapital</b>		16,3%	18,7%	649.663,77	0,00	649.663,77	100,0%
I. + II. + III.	<b>Anlagevermögen</b>		87,1%	81,3%	3.193.360,66	287.846,49	3.481.207,15	
3	Umlaufvermögen (flüssige Mittel)	Dachstiftung	6,8%		319.368,42	-45.709,94	273.658,48	53,0%
3.1	Umlaufvermögen (flüssige Mittel)	Stiftungsfonds	6,1%		181.000,93	61.359,38	242.360,31	47,0%
IV.	Umlaufvermögen		12,9%		500.369,35	15.649,44	516.018,79	100,0%
I. bis IV.	<b>Gesamtvermögen</b>		100,0%		3.693.730,01	303.495,93	3.997.225,94	
II. + IV.	Geldvermögen		83,73%		3.043.370,50	303.687,83	3.347.058,33	
I. + III.	Sachvermögen		16,27%		650.359,51	-191,90	650.167,61	

Das Anlagevermögen der Stiftung im Volumen von 3.481.207,15 EUR besteht per Ende des Berichtsjahres mit 2.831.039,54 EUR aus Finanzanlagen sowie Sachanlagen von 649.663,77 EUR (Stiftungskapital) bzw. 503,84 EUR (aus freien Mitteln finanziert). Das Anlagevermögen macht 87,1% des Gesamtvermögens der Stiftung von 3.997.225,94 EUR aus.

Das Umlaufvermögen hat ein Volumen von 516.018,79 EUR und macht 12,9% des Gesamtvermögens aus.

Die bestehenden Verbindlichkeiten von 10.600,00 EUR (Vorjahr 10.600,00 EUR) haben ihre Ursache ausschließlich in erfolgten Mittelzusagen. Die ausgewiesenen zugesagten Mittel beinhalten alle per 31.12.2020 verbindlich zugesagten Fördermittel (siehe Anlage 4a). Die gesamten Verbindlichkeiten sind durch die vorhandene Liquidität im Umlaufvermögen gedeckt (und durch eine entsprechend gebildete Rücklage unterlegt).

• **Vermögensstruktur der Stiftung ohne Stiftungsfonds**

Die nachfolgende Übersicht veranschaulicht die Vermögensstruktur:

Lfd. Nr.	Inhalt	Anteil am Gesamtvermögen (2020)	Anteil am Anlagevermögen (2020)	Wertansatz am 01.01.2020	Veränderung	Wertansatz am 31.12.2020
1	Sachanlagen / Anlagevermögen (Finanzierung aus freien Mitteln) Dachstiftung	0,0%	0,0%	218,74	-72,90	145,84
2a	Finanzanlagen / Anlagevermögen Kapitalstock - Dachstiftung	80,0%	100,0%	1.082.418,62	10.100,00	1.092.518,62
2b	Sachanlagen / Anlagevermögen Kapitalstock - Dachstiftung	0,0%	0,0%	0,00	0,00	0,00
1 + 2	<b>Anlagevermögen Dachstiftung</b>	<b>80,0%</b>	<b>100,0%</b>	<b>1.082.637,36</b>	<b>10.027,10</b>	<b>1.092.664,46</b>
3	Umlaufvermögen (flüssige Mittel) Dachstiftung	20,0%		319.368,42	-45.709,94	273.658,48
1 bis 3	<b>Gesamtvermögen Dachstiftung</b>	<b>100,0%</b>		<b>1.402.005,78</b>	<b>-35.682,84</b>	<b>1.366.322,94</b>
2a + 3	<b>Geldvermögen Dachstiftung</b>	<b>99,99%</b>		<b>1.401.787,04</b>	<b>-35.609,94</b>	<b>1.366.177,10</b>
1 + 2b	<b>Sachvermögen Dachstiftung</b>	<b>0,01%</b>		<b>218,74</b>	<b>-72,90</b>	<b>145,84</b>

Das **Anlagevermögen** hat sich im Berichtsjahr im Bereich der Finanzanlagen um 10.100,00 EUR (Vorjahr 25.100,00 EUR) erhöht und liegt bei insgesamt 1.092.518,62 EUR (Vorjahr 1.082.418,62 EUR). Bei den Sachanlagen hat sich das Vermögen durch Neubewertung um 72,90 EUR gemindert.

Von den Finanzanlagen sind 500.000,00 EUR in Genussrechten der Sparkasse Holstein angelegt. Weitere 575.000,00 EUR betreffen Sparkassenbriefe der Sparkasse Holstein. Ein kleiner Teilbetrag des Anlagevermögens von 68,62 EUR wurde zum Jahresende auf einem Geldmarktkonto bzw. mit 10.450,00 EUR auf einem Girokonto bei der Sparkasse Holstein unterhalten.

Daneben wird ein Gesellschaftsanteil über 5.000,00 EUR an der Familie und Beruf Ostholstein gGmbH gehalten und 2.000,00 EUR befinden sich in einer Vermögensverwaltung bei der Sparkasse Holstein.

Das **Umlaufvermögen** betrug zum Stichtag 273.658,48 EUR (Vorjahr 319.368,42 EUR). Hiervon befanden sich 24.644,63 EUR (Vorjahr 42.353,05 EUR) auf einem Girokonto sowie 62.099,14 EUR (Vorjahr 64.343,37 EUR) auf einem Geldmarktkonto, die jeweils bei der Sparkasse Holstein geführt werden.

Weitere 65.000,00 EUR (Vorjahr 90.000,00 EUR) sind in jederzeit liquidierbaren Anleihen der Bayerischen Landesbank bzw. der Landesbank Hessen-Thüringen Girozentrale (Helaba) sowie der Norddeutschen Landesbank (Nord/LB) angelegt.

Daneben gibt es seit 2017 eine Anlage von 24.672,00 EUR in einem speziell für Bürgerstiftungen aufgelegten Fonds (Nordlux Pro Fondsmanagement - BüSt-Fonds). Die Anlage wurde mit der Absicht getätigt, sie dauerhaft zu halten. Veränderungen gab es im Berichtsjahr nicht.

In 2019 wurde mit einer Vermögensverwaltung über die Sparkasse Holstein mit 98.000,00 EUR gestartet. Veränderungen gab es im Berichtsjahr nicht.

Verbindlichkeiten aus der allgemeinen Geschäftstätigkeit bestanden zum Jahresende 2020 nicht.

### • Vermögensstruktur der Stiftungsfonds

Die nachfolgende Übersicht veranschaulicht die Vermögensstruktur:

Lfd. Nr.	Inhalt		Anteil am Gesamtvermögen (2020)	Anteil am Anlagevermögen (2020)	Wertansatz am 01.01.2020	Veränderung	Wertansatz am 31.12.2020
1.1	Sachanlagen / Anlagevermögen (Finanzierung aus freien Mitteln)	Stiftungsfonds	0,0%	0,0%	477,00	-119,00	358,00
2.1	Finanzanlagen / Anlagevermögen	Stiftungsfonds	66,1%	72,8%	1.460.582,53	277.938,39	1.738.520,92
2.2	Sachanlagen / Anlagevermögen	Stiftungsfonds	24,7%	27,2%	649.663,77	0,00	649.663,77
1 + 2	<b>Anlagevermögen</b>	<b>Stiftungsfonds</b>	<b>90,8%</b>	<b>72,8%</b>	<b>2.110.723,30</b>	<b>277.819,39</b>	<b>2.388.542,69</b>
3.1	Umlaufvermögen (flüssige Mittel)	Stiftungsfonds	9,2%		181.000,93	61.359,38	242.360,31
1 bis 3	<b>Gesamtvermögen</b>	<b>Stiftungsfonds</b>	<b>100,0%</b>		<b>2.291.724,23</b>	<b>339.178,77</b>	<b>2.630.903,00</b>
2.1 + 3.1	Geldvermögen	Stiftungsfonds	75,29%		1.641.583,46	339.297,77	1.980.881,23
1.1 + 2.2	Sachvermögen	Stiftungsfonds	24,71%		650.140,77	-119,00	650.021,77

Das **Anlagevermögen** hat sich im Berichtsjahr saldiert um 277.819,39 EUR (Vorjahr 52.274,30 EUR) erhöht und liegt bei insgesamt 2.388.542,69 EUR (Vorjahr 2.110.723,30 EUR).

Es besteht überwiegend aus Finanzanlagen von 1.738.520,92 EUR (Vorjahr 1.460.582,53 EUR) und macht 72,8% des Anlagevermögens aus.

Das Sachvermögen hat bedingt durch Wertkorrekturen von 119,00 EUR abgenommen und macht mit 650.021,77 EUR (Vorjahr 650.140,77 EUR) 30,8% des Anlagevermögens aus.

Das **Umlaufvermögen** betrug zum Stichtag 242.360,31 EUR (Vorjahr 181.000,93 EUR). Es befindet sich auf Geldmarktkonten, um jederzeit ausgekehrt werden zu können.

Die Finanzanlagen erfolgten in verschiedenen Wertpapieren sowie auf Konten bei der Sparkasse Holstein. Bei den Wertpapieren handelt es sich um verschiedene Papiere der Sparkasse Holstein sowie deutscher Landesbanken. Darunter sind auch Stufenzins-Inhaberschuldverschreibungen, Nachranganleihen und Zinsmarktanleihen.

Außerdem sind Anteile an einem speziell für Stiftungen aufgelegten Publikumsfonds einer Investmentgesellschaft (DEKA-Stiftungen BALANCE) - mit der Absicht sie dauerhaft zu halten - vorhanden.

Für die Bürgerstiftung Region Neustadt wird ein Mitgliedschafts-Zertifikat an der VR Bank Ostholstein Nord - Plön eG gehalten, dass die Stiftung durch eine private Zustiftung bekommen hat.

Auch hier gibt es eine Anlage in dem speziell für Bürgerstiftungen aufgelegten Fonds (Nordlux Pro Fondsmanagement - BüSt-Fonds). Die Anlage wurde mit der Absicht getätigt, sie dauerhaft zu halten.

Ferner wurden Gelder in einer Vermögensverwaltung bei der Sparkasse Holstein angelegt.

## • Vermögensbewertung

Die Bewertung der Finanzanlagen erfolgte zu Anschaffungskosten. Unter Berücksichtigung des Grundsatzes der vorsichtigen Bewertung und des Grundsatzes der Einzelbewertung war es nicht erforderlich, wegen dauerhafter Wertminderungen einen niedrigeren Wert anzusetzen.

Ergänzend hierzu ist anzuführen, dass die meisten Finanzanlagen in Wertpapieren der Sparkasse Holstein bzw. auf dort geführten Konten erfolgten. Die Sparkasse Holstein ist eine Sparkasse öffentlichen Rechts und gehört dem Sicherungssystem der deutschen  $\text{€}$ -Finanzgruppe an, welches eine Sicherung der Mitgliedsinstitute sicherstellt. Ein Adressenausfallrisiko bzw. ein Grund zur bonitätsbezogenen Neubewertung liegen damit aus Sicht der Stiftung nicht vor.

Weitere Mittelanlagen erfolgten in Wertpapieren der DekaBank Deutsche Girozentrale, der Bayerischen Landesbank, der Landesbank Hessen-Thüringen und der Norddeutschen Landesbank sowie in Fondsanteilen deutscher Investmentgesellschaften. Diese Institute gehören dem Sicherungssystem der deutschen  $\text{€}$ -Finanzgruppe an, welches eine Sicherung der Mitgliedsinstitute sicherstellt. Außerdem wird davon ausgegangen, dass die jeweiligen Eigentümer - der Freistaat Bayern, die Länder Niedersachsen sowie Hessen und Thüringen - auch zukünftig einen Gläubigerschutz gewähren werden.

Ähnlich fällt die Bewertung für das Mitgliedszertifikat der VR Bank Ostholstein Nord - Plön eG aus: Auch die genossenschaftliche Finanzgruppe sichert ihre Mitgliedsinstitute.

Ein Adressenausfallrisiko bzw. ein Grund zur bonitätsbezogenen Neubewertung liegt damit aus Sicht der Stiftung nicht vor.

Von den bereits genannten Anlagen unterscheiden sich strukturell die Anteile an dem Bürgerstiftungsfonds (Nordlux Pro Fondsmanagement - BüSt-Fonds). Hier liegt zwischen Einstandskurs und Kurs am Jahresende eine geringe Abweichung vor, eine Neubewertung ist nicht erforderlich.

Mit Blick auf die prekäre Ertragssituation bei Fortsetzung der bisherigen Anlagestrategie (Stichwort „Anlagenotstand“) sowie zur Vermeidung von ggf. zu zahlendem Verwahrtgelt hat der Vorstand im Jahr 2019 entschieden, mit einer „Vermögensverwaltung“ zu beginnen. Hierbei hat die Stiftung einen entsprechenden Vertrag mit der Sparkasse Holstein geschlossen.

Die Stiftung erhält dabei eine individuelle Vermögensverwaltung unter Berücksichtigung der eigenen Wünsche und Vorgaben. Die notwendige Transparenz ist sichergestellt. Daher erhalten wir regelmäßig einen Rechenschaftsbericht und können den Depotbestand und das Orderbuch jederzeit einsehen. Auch steht uns der zuständige Mitarbeiter persönlich für Rückfragen jederzeit zur Verfügung.

Die aus Rendite-Risiko-Betrachtung vereinbarte Grundstrategie ist das sog. **Ertragsdepot**. Diese bildet die Grundlage für diese Vermögensverwaltung. Ziel ist eine kontinuierliche Wertentwicklung bei geringen Kursschwankungen (Kurs-, Währungs-, Bonitätsrisiken) und einer (Stopp-Think-) Verlustschwelle von 5 % (erforderliche Risikobereitschaft: 2), die Aktienquote liegt bei maximal 25%. Als Ausschüttungsziel werden mindestens 2% p.a. angestrebt. Die Vergütung erfolgt performanceabhängig.

Per 31.12.2020 befinden sich in dieser Vermögensverwaltung insgesamt 633.900,00 EUR (Vorjahr 332.000,00 EUR):

• Stiftungskapital der Dachstiftung	2.000,00 EUR
• Umlaufvermögen der Dachstiftung	98.000,00 EUR
• Stiftungskapital der Stiftungsfonds	533.900,00 EUR

	Nominal	Anteile		Kurswert	
Dachstiftung	100.000,00	1.000,00	99.242,71 EUR	100.402,58	
Stiftungsfonds:	533.900,00	5.454,74	533.900,00 EUR	547.669,99	
01-01	4.500,00	45,65	01-26	25.000,00	254,64
01-02	2.500,00	25,46	01-27	5.000,00	50,37
01-03	2.500,00	25,46	01-28	0,00	0,00
01-06	1.200,00	12,22	01-29	100.000,00	1.046,90
01-07	1.000,00	10,19	01-30	10.000,00	100,93
01-09	1.700,00	17,32	01-31	0,00	0,00
01-10	1.000,00	10,19	01-32	5.000,00	50,00
01-12	1.000,00	10,19	01-33	1.500,00	15,28
01-13	1.000,00	10,19	01-34	0,00	0,00
01-15	1.000,00	10,19	01-35	6.500,00	66,21
01-16	1.000,00	10,19	01-36	4.000,00	40,74
01-17	85.500,00	865,70	01-37	5.000,00	50,00
01-18	64.000,00	651,18	01-38	0,00	0,00
01-19	4.500,00	45,84	01-39	0,00	0,00
01-20	18.500,00	192,11	01-40	0,00	0,00
01-21	1.800,00	18,33			
01-22	3.000,00	30,19			
01-23	20.500,00	212,48			
01-24	110.000,00	1.118,90			
01-25	45.700,00	457,69			
<b>WAHR</b>	<b>633.900,00</b>	<b>6.454,74</b>		<b>648.072,57</b>	

Die strukturelle Situation sowie die wirtschaftliche Bewertung stellen sich wie folgt dar:

	Nominalwert	Kurswert
<b>31.12.2020</b>		
Geldmarktkonto	142.273,73 EUR	142.273,73 EUR
Depotanlagen	498.643,73 EUR	<b>505.798,84 EUR</b>
	640.917,46 EUR	648.072,57 EUR
Schwebendes Erg	633.900,00 EUR	<b>14.172,57</b> <b>14.172,57 EUR</b>

Der rechnerische Kurswert liegt prozentual damit bei 100,40.

Aufgrund von Marktpreisentwicklungen sind zum Jahresende 2020 bei einigen Wertpapieranlagen schwebende Verluste bzw. Gewinne vorhanden. Das relevante Anlagevolumen (Basis Nominalwerte bzw. Ankaufswerte bei Fondsanteilen) liegt bei 3.347.058,33 EUR. Das Ergebnis stellt sich insgesamt wie folgt dar:



	Inhalt	Wertansatz am 31.12.2020	Marktwert 31.12.2020	Saldo	Dachstiftung	Stiftungsfonds
2	Finanzanlagen / Anlagevermögen (Kapitalstock)	1.092.518,62	1.092.526,67	8,05	8,05	
2.1	Finanzanlagen / Anlagevermögen (Stiftungsfonds)					
	Stiftungsfonds Nr. 001 bis 038	1.738.520,92	1.771.560,88	33.039,96		33.039,96
		2.831.039,54	2.864.087,55	33.048,01	8,05	33.039,96
3	Umlaufvermögen (incl. flüssige Mittel)	273.658,48	275.238,50	1.580,02	1.580,02	
3.1	Umlaufvermögen (Stiftungsfonds)					
	Stiftungsfonds Nr. 001 bis 038	242.360,31	243.236,01	875,70		875,70
		516.018,79	518.474,51	2.455,72	1.580,02	875,70
	<b>Gesamtes Finanzkapitalvermögen</b>	<b>3.347.058,33</b>	<b>3.382.562,06</b>	<b>35.503,73</b>	<b>1.588,07</b>	<b>33.915,66</b>

Schwebende Verluste sind zum Stichtag 31.12.2020 bei 3 Wertpapieranlagen im Volumen von zusammen 5.689,39 EUR vorhanden (im Vorjahr 7 Wertpapieranlagen mit schwebenden Verlusten von 9.400,01 EUR). Sie sind als zinsinduziert und nicht als adressrisikoorientiert einzustufen.

Schwebende Gewinne sind zum Stichtag 31.12.2020 bei 12 Wertpapieranlagen im Volumen von zusammen 37.884,10 EUR vorhanden (im Vorjahr 12 Wertpapieranlagen mit schwebenden Gewinnen von 38.267,10 EUR).

ISIN/WKN	Name	Kurs-datum	Kurs	Währung	Anzahl / Wert StF	Depotwert Stiftungsfonds	Buchwert StF	Differenz	Anzahl / Wert DachSt	Depotwert DachSt	Buchwert DachSt	Differenz
DE0005896864	DEKA-STIFTUNGEN BALANCE INHABER-ANTEILE CF	30.12.2020	56,4500	EUR	1.424,00	80.384,80 H	80.854,81	-470,01	0,00	0,00 H	0,00	0,00
DE000BLB42U8	BAYERISCHE LANDESBANK INH.-SCHV. V.17(22/32)	30.12.2020	101,1900	EUR	52.000,00	52.618,80 H	52.000,00	618,80	10.000,00	10.119,00 H	10.000,00	119,00
DE000BLB4XL2	BAYERISCHE LANDESBANK INH.-SCHV. V.17(25/30)	30.12.2020	103,5700	EUR	43.000,00	44.535,10 H	43.000,00	1.535,10	0,00	0,00 H	0,00	0,00
DE000BLB6TV4	BAYERISCHE LANDESBANK NACHRANG IHS V.18(28)	30.12.2020	99,0000	EUR	84.000,00	83.160,00 H	84.000,00	-840,00	0,00	0,00 H	0,00	0,00
DE000BLB8295	BAYERISCHE LANDESBANK NACHRANG IHS V.20(30)	30.12.2020	102,3000	EUR	300.000,00	306.900,00 H	300.000,00	6.900,00	20.000,00	20.460,00 H	20.000,00	460,00
DE000DK0D859	DEKABANK DT. GIROZENTRALE NACHR.MTN-IHS V.15(25)	30.12.2020	112,3300	EUR	100.000,00	112.330,00 H	100.000,00	12.330,00	0,00	0,00 H	0,00	0,00
DE000HLB02N4	LB.HESSEN-THÜRINGEN GZ NACHR.INH.SCHV.EM. 13(23)	30.12.2020	105,5000	EUR	33.000,00	34.815,00 H	33.000,00	1.815,00	5.000,00	5.275,00 H	5.000,00	275,00
DE000HLB1KN5	LB.HESSEN-THÜRINGEN GZ NACHR.INH.SCHV.EM. 14(24)	30.12.2020	101,7500	EUR	62.000,00	63.085,00 H	62.000,00	1.085,00	10.000,00	10.175,00 H	10.000,00	175,00
DE000NLB0ND4	NORDEUTSCHE LANDESBANK -GZ-FLR-IHS KOMBIANL.03/17 V17(27)	30.12.2020	102,1700	EUR	10.000,00	10.217,00 H	10.000,00	217,00	5.000,00	5.108,50 H	5.000,00	108,50
DE000NLB1DD3	NORDEUTSCHE LANDESBANK -GZ-NACHR.INH.-SCHV.S1253 V.15(25)	30.12.2020	105,0000	EUR	90.000,00	94.500,00 H	90.000,00	4.500,00	10.000,00	10.500,00 H	10.000,00	500,00
DE000NLB2HC4	NORDEUTSCHE LANDESBANK -GZ-NACHR.-MTN-IHS V.13(23)	30.12.2020	104,7100	EUR	83.000,00	86.909,30 H	83.000,00	3.909,30	5.000,00	5.235,50 H	5.000,00	235,50
DE000NLB2K99	NORDEUTSCHE LANDESBANK -GZ-FLR-INH.-SCHV.SER.1931V.15(30)	30.12.2020	102,3300	EUR	23.000,00	23.535,90 H	23.000,00	535,90	0,00	0,00 H	0,00	0,00
DE000NLB8F25	NORDEUTSCHE LANDESBANK -GZ-FLR-IHS SER.1936.GELDMV.15(23)	30.12.2020	101,3500	EUR	24.000,00	24.324,00 H	24.000,00	324,00	0,00	0,00 H	0,00	0,00
DE000NLB8K69	NORDEUTSCHE LANDESBANK -GZ-NACHR.INH.-SCHV.S2045 V.16(26)	30.12.2020	104,1500	EUR	54.000,00	56.241,00 H	54.000,00	2.241,00	0,00	0,00 H	0,00	0,00
LU0945096450	NORDLUX PRO-BÜRGERSTIFTUNGSFDS NAMENS-ANTEILE O.N.	29.12.2020	96,7800	EUR	1.671,56	161.773,82 H	164.708,40	-2.934,58	240,00	23.227,20 H	24.672,00	-1.444,80
					Summe StF	1.235.329,72 H	1.203.563,21	31.766,51	Summe DachSt	90.100,20 H	89.672,00	428,20
<b>Gesamt</b>			354.235,21	-5.689,39	Anzahl	3	329.563,21	-4.244,59	Anzahl	1	24.672,00	-1.444,80
<b>Gesamt</b>			1.053.344,00	37.884,10	Anzahl	12	874.000,00	36.011,10	Anzahl	7	179.344,00	1.873,00
<b>Summe Gesamt</b>			1.407.579,21	32.194,71		1.407.579,21	1.203.563,21	31.766,51			204.016,00	428,20

Aus den schwebenden Gewinnen von 37.884,10 EUR und den schwebenden Verlusten von 5.689,39 EUR ergibt sich ein positiver Bewertungssaldo von insgesamt 32.194,71 EUR.

**Auflagen von Behörden, Nachlassverbindlichkeiten bzw. daraus resultierende finanzielle Folgen und/ oder Pflichten bestehen nicht.**

**• Verbindlichkeiten**

Zum Jahresende 2020 gab es aus der allgemeinen Geschäftstätigkeit Verbindlichkeiten in der Höhe von 14.632,20 EUR (RE-Eingang am 10.02.2021 / Projekt Haus der Stiftungen/Küchergarten).

Gegenüber Dritten bestehen im Zusammenhang mit Fördermittelzusagen für das Jahr 2021 Verbindlichkeiten im Volumen von 10.600,00 EUR.

## 6. Rücklagen

Das Gesamtvolumen **aller Rücklagen** hat sich im Berichtsjahr im Saldo um 34.709,15 EUR auf 325.519,40 EUR (Vorjahr 360.228,55 EUR; Abweichung 0,01 EUR wegen einer Rundungsdifferenz) vermindert (im Vorjahr erhöht).

Von den Rücklagen entfallen 272.722,68 EUR (Vorjahr 315.168,77 EUR) auf die Dachstiftung und 52.796,72 EUR (Vorjahr 45.059,78 EUR) auf die Stiftungsfonds (Pos. 51-31 und Pos. 53). – Nachfolgend die Detailübersicht für das Berichtsjahr:

	Inhalt			Wertansatz am 01.01.2020	Veränderung	Wertansatz am 31.12.2020	Hinweis
<b>5</b>	<b>Rücklagen gemäß § 62 AO</b>			<b>360.228,55</b>	<b>-34.709,15</b>	<b>325.519,40</b>	
51	Rücklage nach § 62 Abs. 1 Nr. 1 AO	Elternbriefe	DachSt	25.000,00	-9.000,00		Auflösung
	für Projekte und "Regelförderungen"	Mentor		15.000,00	-5.000,00		Auflösung
		Jugendhilfe / Bildung		30.000,00	0,00		Auflösung
		Elternbriefe			4.000,00		Zuführung
		Mentor			0,00		Zuführung
		Jugendhilfe / Bildung			0,00	60.000,00	Zuführung
51.1	Rücklage nach § 62 Abs. 1 Nr. 1 AO für zugesagte Fördermaßnahmen		DachSt für StF	0,00	0,00		Auflösung
51.2	Rücklage nach § 62 Abs. 1 Nr. 1 AO für Engagement LGS/außerschulischer Lernort			100.000,00	-74.000,00		Auflösung
					0,00	26.000,00	Zuführung
51.3	Rücklage nach § 62 Abs. 1 Nr. 1 AO für mildtätige Zwecke		DachSt	38.750,00	-14.000,00		Auflösung
					10.000,00	34.750,00	Zuführung
51.4	Rücklage nach § 62 Abs. 1 Nr. 1 AO für zugesagte Fördermaßnahmen		DachSt	10.600,00	-10.600,00		Auflösung
					10.600,00	10.600,00	Zuführung
51.31	Rücklage nach § 62 Abs 1 Nr. 1 AO für Instandsetzung Wohneigentum		StF 01-31	3.696,63	0,00		Auflösung
					1.190,00	4.886,63	Zuführung
51.36	Rücklage nach § 62 Abs 1 Nr. 1 AO für Corona-Aktion BüSt Ostholstein		DachSt für StF 01-36	0,00	0,00		Auflösung
					16.353,91	16.353,91	Zuführung
52	Freie Rücklage nach § 62 Abs. 1 Nr. 3 AO	[vorhanden im Umlaufvermögen]	DachSt	80.906,13	0,00		Auflösung
					29.200,00	110.106,13	Zuführung
52.1	Freie Rücklage nach § 62 Abs. 1 Nr. 3 AO	[vorhanden im Umlaufvermögen]	DachSt für StF	14.912,64	0,00		Auflösung
					0,00	14.912,64	Zuführung
53	Freie Rücklage nach § 62 Abs. 1 Nr. 3 AO	[vorhanden im Umlaufvermögen]	StF	41.363,15	0,00		Auflösung
					6.546,94	47.910,09	Zuführung

Die Gesamtsumme der **Rücklagen nach § 62 Abs. 1 Nr. 1 AO** beträgt zum Ende des Berichtsjahres 152.590,54 EUR (Vorjahr 223.046,63 EUR).

### Erläuterungen:

#### Pos. 51.1

Die Rücklage beinhaltet Fördermittel aus Stiftungsfonds, die im Berichtsjahr für durchzuführende Fördermaßnahmen verbraucht werden sollten. Die Umsetzung hat aber im Berichtsjahr nicht stattgefunden, daher ist keine Rücklagenbildung erfolgt.

#### Pos. 51.2

Die Projektrücklage betrifft den außerschulischen Lernort Erlebnis Küchengarten am Schloss Eutin.

#### Pos. 51.3

Die Rücklage betrifft zweckgebundene Zuwendungen (für mildtätige Zwecke) der ZVO Entsorgung GmbH.

#### Pos. 51.4

Die Rücklage betrifft in zukünftigen Jahren zugesagte Fördermittel. Die Mittel werden einerseits im Berichtsjahr verbraucht und andererseits für das Folgejahr zugeführt.

#### Pos. 51.31

Durch das beim Stiftungsfonds 31 gestartete Engagement der Kapitalanlage in Pflegeimmobilien entstehen in der Zukunft liegende Verpflichtungen, Mittel für Instandsetzung aufzubringen.

Diesem Umstand wird grundsätzlich dadurch Rechnung getragen, dass Teile der diesbezüglichen Mieterträge nicht ausgekehrt, sondern in eine Rücklage eingebracht werden. Daneben wurde im Hinblick auf den unbestimmten Termin einer entsprechenden Mittelanforderung durch den Verwalter der Kursgewinn aus einem in Vorjahren verkauften Wertpapier in die Rücklage eingebracht.

Die Gesamtsumme der „**Freien Rücklagen nach § 62 Abs. 1 Nr. 3 AO**“ (Pos. 52 und 53) beträgt zum Ende des Berichtsjahres 172.928,86 EUR (Vorjahr 137.181,92 EUR).

Der Freien Rücklage kommt in Bezug auf das angestrebte nachhaltige Engagement der Stiftung und insbesondere mit Blick auf den daraus resultierenden konkreten Nutzen der Stiftungsarbeit für die Region eine besondere Bedeutung zu.

Vor diesem Hintergrund wurden die steuerrechtlich bestehenden Möglichkeiten berücksichtigt und insoweit die in 2018 und 2019 nicht genutzten Potenziale bei der Bildung im Berichtsjahr einbezogen. Die Berechnung stellt sich wie folgt dar:

Basis für die Bildung aus ...	Potenzial zur Bildung			IST 2020	Vortrag 2021
	2018	2019	2020		
A Vermögensverwaltung	31.461,77	31.363,39	31.166,52		
B Zeitnah zu verwendenden Mitteln	8.633,89	9.040,45	20.795,13		
<b>Gesamtsumme Potenzial</b>	40.095,66	40.403,84	51.961,64		
Bildung der Freien Rücklage	Bildung			IST 2020	Vortrag 2021
	2018	2019	2020		
C IST (gebildet bis 2019)	30.707,92	10.000,00			
D nicht gebildet und vorgetragen	9.387,74	30.403,84	39.791,58		
<b>Gesamtpotenzial für 2020</b>			<b>91.753,22</b>		
<b>Bildung in 2020</b>	<b>6.546,94</b>	<b>3.338,21</b>	<b>25.861,79</b>	<b>35.746,94</b>	
<b>Verbleibendes Potenzial für 2021</b>	<b>2.840,80</b>	27.065,63	26.099,85		<b>53.165,48</b>

**Deckung der Rücklagen**

Die gebildeten Rücklagen sind vollständig durch das vorhandene Umlaufvermögen per 31.12.2020 gedeckt:

Umlaufvermögen der Dachstiftung	273.658,48 EUR	(Pos. 3)
Rücklagen für die Dachstiftung	272.722,68 EUR	
Umlaufvermögen der Stiftungsfonds	242.360,31 EUR	(Pos. 3.1)
Rücklagen für die Stiftungsfonds	52.796,72 EUR	

## 7. Mittelverwendung

Für die Stiftung wird keine Mittelverwendungsrechnung erstellt, da die zeitnahe Mittelverwendung auch aus den neben der Einnahmen-Überschussrechnung vorhandenen Übersichten nachgewiesen werden kann.

Unter Berücksichtigung der in der Satzung der Stiftung genannten Zwecke wurden im Berichtsjahr insgesamt 280.850,78 EUR (Vorjahr 132.846,20 EUR) eingesetzt.

Die Mittelverwendung der Stiftung teilt sich in drei Säulen auf:

<b>Mittelverwendung im Jahr 2020</b>		
<b>280.850,78 EUR</b>		
<b>Operative Zwecke und Investitionen</b>	<b>Mittel an Dritte</b>	<b>Mittelverwendung der Stiftungsfonds</b>
<b>194.926,63 EUR</b>	<b>29.100,00 EUR</b>	<b>56.824,15 EUR</b>
<b>Elternbriefe</b> 9.113,14 EUR	Steuerbegünstigte und öffentlich-rechtliche Körperschaften	Steuerbegünstigte und öffentlich-rechtliche Körperschaften
<b>MENTOR</b> 34.943,72 EUR	z.B. Familienzentren, Kleine Forscher und Tafeln	56.824,15 EUR
<b>Sonstiges</b> 150.869,77 EUR		<b>Investitionen (ohne Stiftungskapital)</b> 0,00 EUR

### • Operative Zweckverwirklichung der Stiftung

Per Stichtag 31.12.2020 wurden 194.926,63 EUR für diese Zwecke ausgegeben.

Ein finanziell wichtiger eigener Zweckbereich war weiterhin der kreisweite „Versand von Elternbriefen“. Hierfür wurden im Berichtsjahr 9.113,14 EUR ausgegeben.

In 2014 wurde mit dem Aufbau von „MENTOR - Die Leselernhelfer“ für das Kreisgebiet Ostholstein begonnen. Diese Arbeit wurde in den Folgejahren sehr erfolgreich fortgesetzt. Für diesen Zweckbereich wurden im Berichtsjahr MENTOR 34.943,72 EUR ausgegeben. Darin sind Ausgaben für eine Organisationsmitarbeiterin (4.000,00 EUR) sowie Ausgaben für das Digitalisierungsprojekt (29.620,23 EUR) enthalten.

Im Bereich „Sonstiges“ sind Ausgaben für die operative Unterstützung der regionalen Bürgerstiftungen (25.000,00 EUR) enthalten. Weitere Ausgaben betreffen Mitgliedsbeiträge in Sachen „Kleine Forscher Schleswig-Holstein Ost e.V.“ (50,00 EUR) und „LAG AktivRegion Schwentine-Holsteinische Schweiz e.V.“ (100,00 EUR). Weitere wichtige Einzelpositionen sind das Projekt „Corona-Hilfe“ der Bürgerstiftung Stockelsdorf (40.696,09 EUR), die Gestaltung der Außenanlagen beim Haus der Stiftungen (74.146,30 EUR) sowie die Beschaffung von Warnwesten für Grundschüler (3.372,12 EUR).

• Zweckverwirklichung durch Vergabe von Fördermitteln

Es wurden im Berichtsjahr insgesamt 29.100,00 EUR an steuerbegünstigte Körperschaften (ggf. in Verbindung und zur Unterstützung von Fördermaßnahmen der regionalen Bürgerstiftungen) ausgekehrt.

Die Mittelempfänger und Fördermaßnahmen sind in der **Anlage 4** zu diesem Bericht enthalten.

Dem Bericht beigelegt ist außerdem als **Anlage 4a** eine entsprechende Übersicht mit den bereits in 2020 erfolgten Zusagen für das Jahr 2021.

• Zweckverwirklichung durch Einsatz von Fördermitteln aus Stiftungsfonds der Stiftung

Für die in der Bürger-Stiftung Ostholstein gebildeten Stiftungsfonds wurden 56.824,15 EUR (Vorjahr 67.225,97 EUR) ausgegeben. Davon betrafen 45.263,70 EUR (Vorjahr 50.341,59 EUR) die eigentliche Zweckverwirklichung und 11.560,45 EUR (Vorjahr 16.884,38 EUR) die eigenen Ausgaben.

Des Weiteren gab es Ausgaben von 9.533,51 EUR (Vorjahr 5.411,60 EUR). Hierin enthalten sind 3.686,68 EUR (Vorjahr 3.180,06 EUR) für die mit der Vermögensverwaltung zusammenhängenden Ausgaben für die Wohnungsverwaltung (Fonds 17). Eine weitere wesentliche Ausgabe betrug eine rechtlich nicht zu vermeidende Grunderwerbsteuerzahlung (Fonds 31, 4.025,00 EUR).

Die folgende Übersicht gibt Aufschluss über die Beträge, die aus den einzelnen Stiftungsfonds ausgekehrt wurden.

Nr. 01-	Stiftungsfonds	Verfügbare Mittel für Förder- bzw. operative Zwecke per 31.12.2019 OHNE FREIE RÜCKLAGE	Gesamt- ausgaben 2020	Ausgekehrter Betrag innerhalb der Stiftung	Ausgekehrte Fördermittel	Operative Zweck- verwirklichung	Mittel- verwendung	Ausgaben der StF in 2020	davon Wohnungs- verwaltung	Verfügbare Mittel für Förder- bzw. operative Zwecke per 31.12.2020 OHNE FREIE RÜCKLAGE
001	Stiftung Feldsteinkirche Ratekau	1.158,84	0,00		0,00	0,00	0,00	0,00		1.641,48
002	Stiftung Sport und Jugend in Ostholstein	216,00	0,00	0,00	0,00	0,00	0,00	0,00		432,00
003	Stiftung Natur und Umwelt in Ostholstein	216,00	0,00	0,00	0,00	0,00	0,00	0,00		432,00
006	Stiftung Fehmarn	108,04	137,33	137,33	137,33	0,00	137,33	0,00		78,75
007	Stiftung Heiligenhafen-Großenbrode	86,40	102,80	102,80	102,80	0,00	102,80	0,00		70,00
009	Stiftung Region Oldenburg	151,24	179,98	179,98	179,98	0,00	179,98	0,00		122,50
010	Stiftung Ahrensböök	86,40	102,80	102,80	102,80	0,00	102,80	0,00		70,00
012	Stiftung Region Grömitz	86,40	102,80	102,80	102,80	0,00	102,80	0,00		70,00
013	Stiftung Region Lensahn	86,40	102,80	102,80	102,80	0,00	102,80	0,00		70,00
015	Stiftung Scharbeutz	86,40	102,80	102,80	102,80	0,00	102,80	0,00		70,00
016	Stiftung Timmendorfer Strand	86,40	102,80	102,80	102,80	0,00	102,80	0,00		70,00
017	Bürgerstiftung Bad Schwartau	20.653,56	6.285,68		2.599,00	0,00	2.599,00	3.686,68	3.686,68	24.222,49
018	ATSV-Stiftung	1.546,46	3.000,00		3.000,00	0,00	3.000,00	0,00		2.674,82
019	Hannelore Kuhlmann Stiftung	2.381,09	0,00		0,00	0,00	0,00	0,00		2.929,62
020	Bürgerstiftung Eutin	10.446,42	6.356,40		0,00	6.356,40	6.356,40	0,00		7.038,70
021	Stiftung Kinderherz Timmendorfer Strand	2.349,31	0,00		0,00	0,00	0,00	0,00		2.617,78
022	Segler-Stiftung Malente	2.193,57	0,00		0,00	0,00	0,00	0,00		2.343,91
023	Bürgerstiftung Region Neustadt	1.753,66	115,29		0,00	0,00	0,00	115,29		2.413,07
024	Agnes und Hans Gerhard Ramler Stiftung	7.360,75	2.400,00		2.400,00	0,00	2.400,00	0,00		6.269,89
025	My-Stiftung	6.823,29	7.000,00		7.000,00	0,00	7.000,00	0,00		3.943,23
026	Geschwister Schütt-Manhagen Stiftung	4.246,24	3.000,00		3.000,00	0,00	3.000,00	0,00		2.971,99
027	Bürger-Stiftung Gemeinde Ratekau	1.818,13	0,00		0,00	0,00	0,00	0,00		3.624,32
028	Kulturstiftung Timmendorfer Strand	4.379,69	0,00		0,00	0,00	0,00	0,00		5.684,69
029	Kinder-Stiftung Kluvetasch-Rettin	22.009,05	0,00		0,00	0,00	0,00	0,00		27.059,82
030	Bernard-Stiftung	6.775,88	0,00		0,00	0,00	0,00	0,00		7.527,65
031	MGM-Stiftung	0,00	31.127,27		26.000,00	0,00	26.000,00	5.127,27		38.931,67
032	MGM-Verbrauchsstiftung	0,00	0,00		0,00	0,00	0,00	0,00		0,00
033	Familie und Beruf Ostholstein	257,38	0,00		0,00	0,00	0,00	0,00		305,75
034	H.-O.-Hintz Stiftung	1.296,00	0,00		0,00	0,00	0,00	0,00		1.728,00
035	Stiftung Lions Club Eutin	330,59	330,59		330,59	0,00	330,59	0,00		329,17
036	Bürgerstiftung Stockelsdorf	33.655,57	5.808,32		0,00	5.204,05	5.204,05	604,27		35.692,30
037	GRW-Stiftung	1.296,00	0,00		0,00	0,00	0,00	0,00		1.728,00
038	Schenk-Jaueinig- Stiftung	0,00	0,00		0,00	0,00	0,00	0,00		0,00
		<b>133.941,16</b>	<b>66.357,66</b>	<b>934,11</b>	<b>45.263,70</b>	<b>11.560,45</b>	<b>56.824,15</b>	<b>9.533,51</b>	<b>3.686,68</b>	<b>183.163,60</b>
					<b>56.824,15</b>		<b>66.357,66</b>			

Insgesamt wurden aus den Fonds 56.824,15 EUR für gemeinnützige Zwecke an steuerbegünstigte oder öffentlich-rechtliche Körperschaften ausgekehrt bzw. wie folgt operativ verwendet:

Stiftungsfonds 01-01 / Stiftung Feldsteinkirche Ratekau  
Im Berichtsjahr wurden keine Fördermittel ausgekehrt.

Stiftungsfonds 01-02 / Stiftung Sport und Jugend in Ostholstein  
Im Berichtsjahr wurden keine Fördermittel ausgekehrt.

Stiftungsfonds 01-03 / Stiftung Natur und Umwelt in Ostholstein  
Im Berichtsjahr wurden keine Fördermittel ausgekehrt.

Stiftungsfonds 01-06 / Stiftung Fehmarn  
Im Berichtsjahr wurden Fördermittel von 137,33 EUR ausgekehrt. Sie dienen der Mitfinanzierung der Förderung Familienzentren.

Stiftungsfonds 01-07 / Stiftung Heiligenhafen-Großenbrode  
Im Berichtsjahr wurden Fördermittel von 102,80 EUR ausgekehrt. Sie dienen der Mitfinanzierung der Förderung Familienzentren.

Stiftungsfonds 01-09 / Stiftung Region Oldenburg  
Im Berichtsjahr wurden Fördermittel von 179,98 EUR ausgekehrt. Sie dienen der Mitfinanzierung der Förderung Familienzentren.

Stiftungsfonds 01-10 / Stiftung Ahrensböök  
Im Berichtsjahr wurden Fördermittel von 102,80 EUR ausgekehrt. Sie dienen der Mitfinanzierung der Förderung Familienzentren.

Stiftungsfonds 01-12 / Stiftung Region Grömitz  
Im Berichtsjahr wurden Fördermittel von 102,80 EUR ausgekehrt. Sie dienen der Mitfinanzierung der Förderung Familienzentren.

Stiftungsfonds 01-13 / Stiftung Region Lensahn  
Im Berichtsjahr wurden Fördermittel von 102,80 EUR ausgekehrt. Sie dienen der Mitfinanzierung der Förderung Familienzentren.

Stiftungsfonds 01-15 / Stiftung Scharbeutz  
Im Berichtsjahr wurden Fördermittel von 102,80 EUR ausgekehrt. Sie dienen der Mitfinanzierung der Förderung Familienzentren.

Stiftungsfonds 01-16 / Stiftung Timmendorfer Strand  
Im Berichtsjahr wurden Fördermittel von 102,80 EUR ausgekehrt. Sie dienen der Mitfinanzierung der Förderung Familienzentren.

Stiftungsfonds 01-17 / Bürgerstiftung Bad Schwartau  
Im Berichtsjahr wurden Mittel im Umfang von 2.599,00 EUR ausgekehrt:

Verzeichnis der Fördermaßnahmen

2020

Nummer	2020	davon OPERATIV	2020 - Plan	Jugend- und Altenhilfe	Bildung und Erziehung	Kunst, Kultur, Denkmalpflege	Heimatkunde und -pflege	Bürgerschaftliches Engagement	Mildtätigkeit	Mittelempfänger	Zweck	Bemerkung
01-017_001 · 2020	1.000,00			1.000,00						Ev.-Luth. Kirchengemeinde St. Martin Cleverbrück, Bad Schwartau Mandant 0340 (0601)	Förderung der Anschaffung eines neuen Klettergerüsts für den Kinderspielfeld	
01-017_002 · 2020	599,00				599,00					Stadt Bad Schwartau (für Grundschule Bad Schwartau) Mandant 1262 (0290)	Förderung der Anschaffung einer Sitzgruppe für den Schulhof der Grundschule Bad Schwartau	
01-017_003 · 2020	1.000,00			1.000,00						Martin-Luther-Gemeinde Bad Schwartau KGR Mandant 9697	Förderung der Anschaffung von Ausstattung für die neugestalteten Kellerräume zur Arbeit mit Kindern und Jugendlichen	
	2.599,00	0,00	0,00	2.000,00	599,00	0,00	0,00	0,00	0,00			

Stiftungsfonds 01-18 / ATSV-Stiftung  
Im Berichtsjahr wurden 3.000,00 Uhr an den ATSV Stockelsdorf e.V. zur Förderung des Sports ausgekehrt.

Stiftungsfonds 01-19 / Hannelore Kuhlmann Stiftung  
Im Berichtsjahr wurden keine Fördermittel ausgekehrt.

Stiftungsfonds 01-20 / Bürgerstiftung Eutin  
Im Berichtsjahr wurden Mittel im Umfang von 6.356,40 EUR operativ eingesetzt:

Verzeichnis der (Förder-) Maßnahmen										2020			
Nummer	2020	ART	Jugend- und Altenhilfe	Bildung und Erziehung	Kunst, Kultur, Denkmalpflege	Heimspflege und -kunde	Mildtätige Zwecke	Bürgerschaftliches Engagement	Sport	Antragsteller / Empfänger	Zweck	Bemerkung	
01-020 _ 001 • 2020	1.540,00	O		1.540,00						Kinderschwimmen Nemo Ulrike Lindner Pariner Str. 1, 23611 Bad Schwartau	Durchführung eines Schwimmkurses für Schulkinder in Eutin (Januar bis März 2020)		
01-020 _ 002 • 2020	399,56	O					399,56			Eutiner Tafel e.V. Mandant 0280	Sachspende von Leinenbeuteln		
01-020 _ 003 • 2020	895,21	O		895,21						OPERATIV - BüSt Eutin Mandant 1232 (0768)	Rucksackaktion für Schulwechsler		
01-020 _ 004 • 2020	1.366,01	O						1.366,01		OPERATIV - BüSt Eutin Mandant 1232 (0768)	Ausstattung für den Küchengarten		
01-020 _ 005 • 2020	155,21	O					155,21			Eutiner Tafel e.V. Mandant 0280	Sachspende von Lebensmitteln		
01-020 _ 006 • 2020	1.559,90	O			1.559,90					OPERATIV - BüSt Eutin Mandant 1232 (0768)	Projekt Eutiner Köpfe		
01-020 _ 007 • 2020	400,00	O			400,00					OPERATIV - BüSt Eutin Mandant 1232 (0768)	Projekt Eutiner Adventskalender		
01-020 _ 009 • 2020	40,51	O						40,51		OPERATIV - BüSt Eutin Mandant 1232 (0768)	Zeitspenderbetreuung		
<b>6.356,40</b>			<b>0,00</b>	<b>2.435,21</b>	<b>1.959,90</b>	<b>0,00</b>	<b>554,77</b>	<b>1.406,52</b>	<b>0,00</b>				
<b>WAHR</b>			<b>6.356,40</b>										
6.356,40	Operativ	<b>WAHR</b>											
0,00	Fördernd	<b>WAHR</b>											
6.356,40													

Stiftungsfonds 01-21 / Stiftung Kinderherz Timmendorfer Strand  
Im Berichtsjahr wurden keine Fördermittel ausgekehrt.

Stiftungsfonds 01-22 / Segler-Stiftung Malente  
Im Berichtsjahr wurden keine Fördermittel ausgekehrt.

Stiftungsfonds 01-23 / Bürgerstiftung Region Neustadt  
Im Berichtsjahr wurden keine Fördermittel ausgekehrt. Ebenso wurden keine Mittel für operative Zwecke eingesetzt.

Stiftungsfonds 01-24 / Agnes und Hans Gerhard Ramler Stiftung  
Im Berichtsjahr wurden Mittel im Umfang von 2.400,00 EUR für ein operatives Vorhaben (zur Förderung der Ausbildung einer Migrantin) eingesetzt.

Stiftungsfonds 01-25 / My-Stiftung  
Im Berichtsjahr wurden Fördermittel im Umfang von 7.000,00 EUR ausgekehrt:

Verzeichnis der Fördermaßnahmen										2020	
Nummer	2020	ART	Jugend- und Altenhilfe	Bildung und Erziehung	Denkmalpflege	Mildtätige Zwecke	Antragsteller / Empfänger		Zweck	Bemerkung	
01-025 _ 010 • 2020	7.000,00	F		7.000,00			Sparkassen-Stiftung Ostholstein Mandant 0765		Fördermittel zur Mitfinanzierung des Lernortes Eutin (Küchengarten)	Förderpartnerschaft	
<b>7.000,00</b>			<b>0,00</b>	<b>7.000,00</b>	<b>0,00</b>	<b>0,00</b>					
		<b>Operativ</b>									
		<b>Fördernd</b>									

Stiftungsfonds 01-26 / Geschwister Schütt-Manhagen Stiftung

Im Berichtsjahr wurden Fördermittel im Umfang von 3.000,00 EUR ausgekehrt:

Verzeichnis der Fördermaßnahmen

2020

Nummer	2020	ART	Bildung und Erziehung	Antragsteller / Empfänger	Zweck	Bemerkung
01-026_ 001 • 2020	3.000,00	F	3.000,00	Sparkassen-Stiftung Ostholstein Mandant 0765	Förderung des Erlebnis Küchengarten am Schloss Eutin	Förderpartnerschaft
	<b>3.000,00</b>		<b>3.000,00</b>			

O perativ  
F ördernd

Stiftungsfonds 01-27 / Bürger-Stiftung Gemeinde Ratekau

Im Berichtsjahr wurden keine Fördermittel ausgekehrt. Ebenso wurden keine Mittel für operative Zwecke eingesetzt.

Stiftungsfonds 01-28 / Kulturstiftung Timmendorfer Strand

Im Berichtsjahr wurden keine Fördermittel ausgekehrt.

Stiftungsfonds 01-29 / Kinder-Stiftung Kluvetasch-Rettin

Im Berichtsjahr wurden keine Fördermittel ausgekehrt.

Stiftungsfonds 01-30 / Bernard-Stiftung

Im Berichtsjahr wurden keine Fördermittel ausgekehrt.

Stiftungsfonds 01-31 / MGM-Stiftung

Im Berichtsjahr wurden Fördermittel im Umfang von 26.000,00 EUR ausgekehrt:

Verzeichnis der Fördermaßnahmen

2020

Nummer	2020	ART	Bildung und Erziehung	Sport	Jugendhilfe	Mildtätige Zwecke	Antragsteller / Empfänger	Zweck	Bemerkung
01-031 _ 001 • 2020	1.000,00	F			1.000,00		SOS-Kinderdorf e.V. Renatastraße 77, 80639 München Mandant 1258_0696	Förderung von Ferienfreizeiten sowie des Sommerfestes im Jahr 2020 für das SOS-Kinderdorf Schleswig-Holstein (in Lütjenburg)	
01-031 _ 002 • 2020	1.000,00	F			1.000,00		SOS-Kinderdorf e.V. Renatastraße 77, 80639 München Mandant 1257_0711	Förderung von Ferienfreizeiten im Jahr 2020 für das SOS-Kinderdorf Harksheide (in Norderstedt)	
01-031 _ 003 • 2020	1.000,00	F				1.000,00	McDonald's Kinderhilfe Stiftung w.g. Ronald Mc Donald Haus in Lübeck Mandant 1222_0708	Förderung der Anschaffung von Spielzeug bzw. Spielgeräten für das Kinder-Spielzimmer	
01-031 _ 004 • 2020	500,00	F				500,00	McDonald's Kinderhilfe Stiftung w.g. Ronald Mc Donald Haus in Kiel Mandant 1224_0713	Förderung des Vorhabens "Willkommensgruß" (Bethupferl für die Familien und Seelentröster/Teddys / "Babygeschenke" für Risikoschwangere)	
01-031 _ 005 • 2020	500,00	F				500,00	McDonald's Kinderhilfe Stiftung w.g. Ronald Mc Donald Haus in Oldenburg in Oldenburg Mandant 1233_0733	Förderung von Sommeraktionen für Familien im Jahr 2020	
01-031 _ 011 • 2020	700,00	F			700,00		SOS-Kinderdorf e.V. Renatastraße 77, 80639 München Mandant 1258_0696	Sonderzuwendung anlässlich der Corona-Pandemie und damit verbundener Mehrausgaben im SOS-Kinderdorf S.H. (Lütjenburg)	
01-031 _ 012 • 2020	700,00	F			700,00		McDonald's Kinderhilfe Stiftung w.g. Ronald Mc Donald Haus in Lübeck Mandant 1222_0708	Sonderzuwendung anlässlich der Corona-Pandemie und damit verbundener Mehrausgaben	
01-031 _ 013 • 2020	700,00	F				700,00	Lübeck-Hilfe für krebskranke Kinder e.V. Mandant 1219_0710	Sonderzuwendung anlässlich der Corona-Pandemie und damit verbundener Mehrausgaben	
01-031 _ 014 • 2020	700,00	F			700,00		SOS-Kinderdorf e.V. Renatastraße 77, 80639 München Mandant 1257_0711	Sonderzuwendung anlässlich der Corona-Pandemie und damit verbundener Mehrausgaben im SOS-Kinderdorf Norderstedt	
01-031 _ 015 • 2020	300,00	F				300,00	McDonald's Kinderhilfe Stiftung w.g. Hamburg Eppendorf Mandant 1221_0712	Sonderzuwendung anlässlich der Corona-Pandemie und damit verbundener Mehrausgaben	
01-031 _ 016 • 2020	300,00	F				300,00	McDonald's Kinderhilfe Stiftung w.g. Ronald Mc Donald Haus in Kiel Mandant 1224_0713	Sonderzuwendung anlässlich der Corona-Pandemie und damit verbundener Mehrausgaben	



Nummer	2020	ART	Bildung und Erziehung	Sport	Jugendhilfe	Mildtätige Zwecke	Antragsteller / Empfänger	Zweck	Bemerkung
01-031 _ 017 · 2020	250,00	F				250,00	Die Muschel e.V. - Bad Segeberg Mandant 1183_0724	Sonderzuendung anlässlich der Corona-Pandemie und damit verbundener Mehrausgaben	
01-031 _ 018 · 2020	700,00	F				700,00	Elterninitiative krebskranker Kinder Oldenburg e.V. Mandant 1185_0730	Sonderzuendung anlässlich der Corona-Pandemie und damit verbundener Mehrausgaben	
01-031 _ 019 · 2020	700,00	F				700,00	Fördergemeinschaft Kinderkrebs-Zentrum Hamburg e.V. Mandant 00899_0731	Sonderzuendung anlässlich der Corona-Pandemie und damit verbundener Mehrausgaben	
01-031 _ 020 · 2020	300,00	F				300,00	McDonald's Kinderhilfe Stiftung w.g. Ronald Mc Donald Haus Hamburg Altona Mandant 1220_0732	Sonderzuendung anlässlich der Corona-Pandemie und damit verbundener Mehrausgaben	
01-031 _ 021 · 2020	125,00	F		125,00			Turn- und Sportverein (TSV) Ostseeheilbad Grömitz von 1908 e.V. Mandant 0170_0740	Sonderzuendung anlässlich der Corona-Pandemie und damit verbundener Mehrausgaben	
01-031 _ 022 · 2020	125,00	F			125,00		Gemeinde Grömitz Mandant 0855_0741	Sonderzuendung anlässlich der Corona-Pandemie und damit verbundener Mehrausgaben	
01-031 _ 023 · 2020	400,00	F				400,00	McDonald's Kinderhilfe Stiftung w.g. Ronald Mc Donald Haus in Oldenburg in Oldenburg Mandant 1233_0733	Sonderzuendung anlässlich der Corona-Pandemie und damit verbundener Mehrausgaben	
01-031 _ 024 · 2020	2.000,00	F			2.000,00		SOS-Kinderdorf e.V. Renatastraße 77, 80639 München Mandant 1257_0711	Förderung der Advents- und Weihnachtsaktivitäten 2020 im SOS-Kinderdorf S.H. (Liljenburg)	
01-031 _ 025 · 2020	2.000,00	F			2.000,00		SOS-Kinderdorf e.V. Renatastraße 77, 80639 München Mandant 1258_0696	Förderung der Advents- und Weihnachtsaktivitäten 2020 im SOS-Kinderdorf Norderstedt	
01-031 _ 026 · 2020	2.000,00	F			2.000,00		McDonald's Kinderhilfe Stiftung w.g. Ronald Mc Donald Haus in Lübeck Mandant 1222_0708	Förderung der Advents- und Weihnachtsaktivitäten 2020	
01-031 _ 027 · 2020	3.000,00	F				3.000,00	Lübeck-Hilfe für krebskranke Kinder e.V. Mandant 1219_0710	Förderung der Advents- und Weihnachtsaktivitäten 2020	
01-031 _ 028 · 2020	1.000,00	F			1.000,00		McDonald's Kinderhilfe Stiftung w.g. Ronald Mc Donald Haus in Kiel Mandant 1224_0713	Förderung der Advents- und Weihnachtsaktivitäten 2020	
01-031 _ 029 · 2020	750,00	F				750,00	McDonald's Kinderhilfe Stiftung w.g. Hamburg Eppendorf Mandant 1221_0712	Förderung der Advents- und Weihnachtsaktivitäten 2020	
01-031 _ 030 · 2020	750,00	F				750,00	McDonald's Kinderhilfe Stiftung w.g. Ronald Mc Donald Haus Hamburg Altona Mandant 1220_0732	Förderung der Advents- und Weihnachtsaktivitäten 2020	
01-031 _ 031 · 2020	750,00	F				750,00	Fördergemeinschaft Kinderkrebs-Zentrum Hamburg e.V. Mandant 0899_0731	Förderung der Advents- und Weihnachtsaktivitäten 2020	
01-031 _ 032 · 2020	1.000,00	F				1.000,00	Elterninitiative krebskranker Kinder Oldenburg e.V. Mandant 1185_0730	Förderung der Advents- und Weihnachtsaktivitäten 2020	
01-031 _ 033 · 2020	1.000,00	F				1.000,00	McDonald's Kinderhilfe Stiftung w.g. Ronald Mc Donald Haus in Oldenburg in Oldenburg Mandant 1233_0733	Förderung der Advents- und Weihnachtsaktivitäten 2020	
01-031 _ 034 · 2020	750,00	F				750,00	Die Muschel e.V. - Bad Segeberg Mandant 1183_0724	Förderung der Advents- und Weihnachtsaktivitäten 2020	
01-031 _ 035 · 2020	500,00	F		500,00			Turn- und Sportverein (TSV) Ostseeheilbad Grömitz von 1908 e.V. Mandant 0170_0740	Förderung der Jugendarbeit in der Handballjugend	
01-031 _ 036 · 2020	500,00	F			500,00		Gemeinde Grömitz Mandant 0855_0741	Förderung der Jugendarbeit in der Jugendfeuerwehr Grömitz	
	<b>26.000,00</b>		<b>0,00</b>	<b>625,00</b>	<b>11.725,00</b>	<b>13.650,00</b>			

O perativ  
F fördernd

Stiftungsfonds 01-32 / MGM-Stiftung

Im Berichtsjahr wurden keine Fördermittel ausgekehrt.

Stiftungsfonds 01-33 / Familie und Beruf Ostholstein

Im Berichtsjahr wurden keine Fördermittel ausgekehrt.

Stiftungsfonds 01-34 / H.-O.-Hintz Stiftung

Im Berichtsjahr wurden keine Fördermittel ausgekehrt.

Stiftungsfonds 01-35 / Stiftung Lions Club Eutin

Im Berichtsjahr wurden Fördermittel im Umfang von 330,59 EUR an den „Förderverein Lions Club Eutin e.V.“ ausgekehrt.

Stiftungsfonds 01-36 / Bürgerstiftung Stockelsdorf

Im Berichtsjahr wurden 5.204,05 EUR für Maßnahmen in der operativen Zweckverwirklichung eingesetzt. Davon entfielen 4.515,21 EUR auf die Kinder-Uni, 391,74 EUR auf die Fahrradgruppe für Senioren, 101,50 EUR für den Literaturkreis und 195,60 EUR auf Weihnachtstüten für Stockelsdorfer Kinder und Jugendliche (letzteres finanziert aus einer Sachspende).

Ferner abgebildet ist das gemeinsam mit der Dachstiftung operativ umgesetzte „Corona-Projekt“ (Hilfsfonds für Stockelsdorfer Einwohner).

Verzeichnis der Fördermaßnahmen											2020		
Nummer	2020	ART	Jugendhilfe	Altenhilfe	Bildung	Sport	Kunst und Kultur	Bürgerschaftliches Engagement	Sonstiges	Antragsteller / Empfänger	Zweck	Bezahlung durch Dachstiftung (aus Spenden)	Bemerkung
01-036 _ 999 • 2020	4.515,21	O			4.515,21					OPERATIV	Kinder-Uni 2020		
01-036 _ 998 • 2020	391,74	O		391,74						OPERATIV	Fahradgruppe für Senioren 2020		
01-036 _ 997 • 2020	101,50	O		101,50						OPERATIV	Literaturkreis 2020		
01-036 _ 001 • 2020	40.696,09	O								OPERATIV ST 01 LV, mit StF 01-36 1158 (0804)	Hilfsfonds für Stockelsdorfer Einwohner		
01-036 _ 002 • 2020	195,60	O		195,60						FAMILA-Handelsmarkt Neumünster GmbH & Co. KG	Weihnachtstüten für Stockelsdorfer Kinder und Jugendliche		Fin. aus Sachspende
			40.891,69	493,24	4.515,21	0,00	0,00	0,00	0,00			40.696,09	

5.204,05	Fördernd	
40.696,09	Operativ	Stiftungsfonds
	Operativ	Dachstiftung
	Aufwand - Fördernd	WAHR

Stiftungsfonds 01-37 / GRW-Stiftung

Im Berichtsjahr wurden keine Fördermittel ausgekehrt.

Stiftungsfonds 01-38 / Schenk-Jauernig- Stiftung

Im Berichtsjahr wurden keine Fördermittel ausgekehrt.

## 8. Öffentlichkeitsarbeit

Die Öffentlichkeitsarbeit erfolgte im Berichtsjahr über die lokale Presse, über die eigene Internetpräsenz ([www.buerger-stiftung-ostholstein.de](http://www.buerger-stiftung-ostholstein.de)) und mit einem eigenen Informations-Flyer. Auch bei den regionalen Bürgerstiftungen in Bad Schwartau, Eutin, Neustadt, Ratekau und Stockelsdorf wurden Broschüren bzw. Flyer eingesetzt.

## 9. Sonstiges

Die Bürger-Stiftung Ostholstein ist Mitglied im Bundesverband Deutscher Stiftungen. Sie hat für sich die Anwendung der vom Bundesverband empfohlenen „Grundsätze Guter Stiftungspraxis“ beschlossen. Das Bündnis Bürgerstiftungen im Bundesverband hat der Bürger-Stiftung Ostholstein das Gütesiegel des Arbeitskreises (mit Gültigkeit bis zum 31.12.2023) verliehen.

Insbesondere im Bereich der Internetanwendung kooperiert die Bürger-Stiftung Ostholstein eng mit der Bürger-Stiftung Stormarn. Die Bürger-Stiftung Stormarn ist in diesem Zusammenhang der juristische Vertragspartner für die bestehende Anwendung, die dabei entstehenden Kosten werden von beiden Stiftungen gemeinsam getragen.

Mit der Stiftungen der Sparkasse Holstein gGmbH wurde ein Kooperationsvertrag abgeschlossen. Inhalt der Vereinbarung ist insbesondere der Betrieb eines Stiftungsbüros sowie die Wahrnehmung von Back-Office-Aufgaben.

Eutin, 25.03. 2021



Brigitte Rahlf-  
Behrmann  
Vorsitzende



Joachim Wallmeroth  
Stv. Vorsitzender



Petra Muchow  
Mitglied



Manfred Rath  
Mitglied



Reimer Rohde  
Mitglied

# **Anlage 1**

---

## **Einnahmen-/Ausgabenrechnung 2020**

---

# Bürger-Stiftung Ostholstein

## Anlage 1 zum Bericht über die Erfüllung des Stiftungszweckes

### Einnahmen-Ausgaben-Rechnung

2020

2019

Inhalt	Betrag in EUR			
<b>Einnahmen aus laufender Tätigkeit</b>		<b>312.096,25</b>		<b>191.540,90</b>
• Erträge aus dem Kapitalstock	35.823,50			35.626,25
• Erträge aus der laufenden Liquiditätsvorhaltung (abzüglich Rundungsdifferenz StF)	2.598,47			2.598,19
• Erträge aus gebildeten <b>Stiftungsfonds</b>	65.388,02			62.911,97
• Durchlaufend in 2008/2009 (Konzert Bastian Sick)				
• Einnahmen für operative Projekte	0,00			706,05
• Allgemeine Spenden	50.243,13			44.185,00
• Zweckgebundene Spenden	95.714,11			10.050,00
• Spenden <b>Stiftungsfonds</b> zwecke	61.994,02			35.463,44
• Sonstige Einnahmen <b>Stiftungsfonds</b> zwecke	335,00			0,00
• Sponsoring <b>Stiftungsfonds</b> zwecke	0,00			0,00
<b>./. Ausgaben aus laufender Tätigkeit</b>		<b>296.446,81</b>		<b>146.985,16</b>
• Satzungsgemäße Leistungen - Förderungen	29.100,00			26.100,00
<i>davon für Tafeln in Ostholstein (Mildtätigkeit)</i>	14.000,00			7.000,00
• Satzungsgemäße Leistungen - BüSt Stockelsdorf	40.696,09			
• Satzungsgemäße Leistungen - Operativ Sonstiges	110.173,68			20.106,57
• Satzungsgemäße Leistungen - MENTOR	34.943,72			9.231,69
• Satzungsgemäße Leistungen - Elternbriefe	9.113,14			10.181,97
• Satzungsgemäße Leistungen - <b>Stiftungsfonds</b>	56.824,15			67.225,97
• Personalaufwand	0,00			0,00
• Sachaufwand (Verwaltungskosten / Gebühren / GF)	2.476,24			5.976,24
• Sachaufwand (Öffentlichkeitsarbeit / Internet)	593,22			553,59
• Ausgaben der <b>Stiftungsfonds</b>	9.533,51			5.411,60
• Sonstige Ausgaben	2.993,06			2.197,53
<b>= Einnahmen-/Ausgabenüberschuss aus laufender Tätigkeit</b>		<b>15.649,44</b>		<b>44.555,74</b>
Einnahmen aus Abgängen von Gegenständen (AV)		0,00		0,00
./.				
./.		0,00		0,00
./.		0,00		0,00
<b>= Einnahmen-/Ausgabenüberschuss aus der Investitionstätigkeit</b>		<b>0,00</b>		<b>0,00</b>
<b>= Finanzierungsfreisetzung / Finanzierungsbedarf</b>			<b>15.649,44</b>	<b>44.555,74</b>
Einnahmen im Finanzbereich (incl. Kursgewinne/-verluste)		288.038,39		78.151,54
• Einnahmen aus Finanztransaktionen	0,00			0,00
• Zustiftungen zum Kapitalstock der "Dach-"Stiftung	10.100,00			25.100,00
• Zustiftungen in <b>Stiftungsfonds</b>	277.938,39			53.051,54
<b>./. Ausgaben im Finanzbereich (incl. Kursgewinne/-verluste)</b>		<b>0,00</b>		<b>0,00</b>
• Ausgaben im Finanzbereich der "Dach-"Stiftung		0,00		0,00
• Ausgaben im Finanzbereich der <b>Stiftungsfonds</b>		0,00		0,00
<b>= Einnahmen-/Ausgabenüberschuss aus dem Finanzierungsbereich</b>		<b>288.038,39</b>		<b>78.151,54</b>
<b>= Erhöhung/Verminderung des Bestandes an Geldmitteln</b>			<b>303.687,83</b>	<b>122.707,28</b>
<b>Bestand der Geldmittel am Anfang der Periode</b>		<b>3.043.370,50</b>		<b>2.920.663,22</b>
• Depotkonto / Sparkassenbriefe (Kapitalstock)	1.082.000,00			1.055.000,00
• Geldmarktkonto (Kapitalstock)	0,00			2.068,62
• Girokonto (Kapitalstock)	418,62			250,00
• Depotkonto (Liquidität)	212.672,00			114.672,00
• Geldmarktkonto (Liquiditätsanteil)	62.411,99			146.295,18
• Girokonto (Liquiditätsanteil)	44.284,43			39.583,34
• Konten/Depots für <b>Stiftungsfonds</b>	1.641.583,46			1.562.794,08
<b>= Bestand der Geldmittel am Ende der Periode</b>		<b>3.347.058,33</b>		<b>3.043.370,50</b>

# Bürger-Stiftung Ostholstein

## Anlage 1 zum Bericht über die Erfüllung des Stiftungszweckes

### Einnahmen-Ausgaben-Rechnung

2020

2019

Inhalt	Betrag in EUR			
<b>= Bestand der Geldmittel am Ende der Periode</b>			<b>3.347.058,33</b>	3.043.370,50
• <b>davon Anlagevermögen (Kapitalstock)</b>	<b>2.831.039,54</b>		3.347.058,33	<b>2.543.001,15</b>
▪ Direktanlagen / Beteiligung / Vermögensverw.	1.082.000,00			1.082.000,00
▪ Geldmarktkonto (Kapitalstockanteil)	68,62			0,00
▪ Girokonto (Kapitalstockanteil)	10.450,00			418,62
▪ Anlagen für <b>Stiftungsfonds</b>	1.738.520,92			1.460.582,53
• <b>davon Umlaufvermögen</b>	<b>516.018,79</b>			<b>500.369,35</b>
▪ Direktanlagen / Fonds / Vermögensverwaltung	186.914,71			212.672,00
▪ Geldmarktkonto	62.099,14			62.411,99
▪ Girokonto (Liquiditätsanteil)	24.644,63			44.284,43
▪ Konten/Depots für <b>Stiftungsfonds</b>	242.360,31			181.000,93
<b>Nachrichtlich:</b>				
<b>Offene Förderungen</b>	<b>10.600,00</b>			<b>10.600,00</b>
• Zusagen für das Wirtschaftsjahr (nicht abgeschlossen)	0,00			0,00
• Beschlossen/zugesagt für Folgejahr/e	10.600,00			10.600,00
<b>Stiftungskapital</b>	<b>3.480.703,31</b>			<b>3.192.664,92</b>
• Grundstockvermögen	100.000,00			100.000,00
• Zustiftungen für die "Dachstiftung"	987.518,62			977.418,62
• Zuführungen aus Ergebnis-/Gewinnrücklagen (DachSt)	5.000,00			5.000,00
• Ergebnisse aus Vermögensumschichtungen (DachSt)	0,00			0,00
<b>Stiftungskapital der Dachstiftung</b>	<b>1.092.518,62</b>			<b>1.082.418,62</b>
• <b>Änderung in Stiftungsfonds - Finanzvermögen</b>	<b>1.738.520,92</b>			<b>1.460.582,53</b>
- <b>Sachvermögen</b>	649.663,77			649.663,77
- <b>Gesamtvermögen</b>	2.388.184,69			<b>2.110.246,30</b>
• Ergebnisse aus Vermögensumschichtungen (StFonds)	0,00			0,00
<b>Stiftungskapital in den Stiftungsfonds</b>	<b>2.388.184,69</b>			<b>2.110.246,30</b>

# Anlage 2

---

## Vermögensrechnung 2020

---

- Gesamtübersicht	1 bis 8
- Aufgliederung Pos. 2 ... Finanzanlagen / Anlagevermögen (incl. Einnahmen)	9 und 10
- Aufgliederung Pos. 3 ... Umlaufvermögen (incl. Ausgaben)	11 und 12
- Aufgliederung Pos. 3 ... Umlaufvermögen / Rücklagen	13 und 14

# Bürger-Stiftung Ostholstein

## Anlage 2 zum Bericht über die Erfüllung des Stiftungszweckes

### Vermögensrechnung

2020

	Inhalt	Wertansatz am 01.01.2020	Veränderung	Wertansatz am 31.12.2020	Hinweis
<b>1</b>	<b>Sachanlagen / Anlagevermögen</b>	<b>218,74</b>	<b>-72,90</b>	<b>145,84</b>	
101	Investitionen 2019	0,00	0,00	0,00	
103	Musikinstrumente 01-000-001/2013 2013	218,74	-72,90	145,84	Neubewertung ohne Geldfluss
<b>1.1</b>	<b>Sachanlagen / Anlagevermögen (Stiftungsfonds)</b>	<b>477,00</b>	<b>-119,00</b>	<b>358,00</b>	
1.1-017	Sachvermögen Stiftungsfonds 017 2013	476,00	-119,00		Wertminderung, Abgang
			0,00	357,00	Zugang
1.1-027	Sachvermögen Stiftungsfonds 027 2013	1,00	0,00		Wertminderung, Abgang
			0,00	1,00	Zugang



# Bürger-Stiftung Ostholstein

## Anlage 2 zum Bericht über die Erfüllung des Stiftungszweckes

### Vermögensrechnung

2020

	Inhalt						Wertansatz am 01.01.2020	Veränderung	Wertansatz am 31.12.2020	Hinweis	Marktwert	
											Marktwert	Saldo
<b>2</b>	<b>Finanzanlagen / Anlagevermögen (Kapitalstock)</b>						<b>1.082.418,62</b>	<b>10.100,00</b>	<b>1.092.518,62</b>		<b>1.092.526,67</b>	<b>8,05</b>
						Zinsertrag im Wirtschaftsjahr						
201	Genussschein SK Holstein DE000A0YKPA5	100.000,00	2007-003	5,75%	700.609.050	5.750,00	100.000,00	0,00	100.000,00		100.000,00	0,00
202	Genussschein SK Holstein DE000A0YKPC1	100.000,00	2008-002	5,50%	700.609.050	5.500,00	100.000,00	0,00	100.000,00		100.000,00	0,00
203	Genussschein SK Holstein DE000A0RE0Y0	100.000,00	2009-002	4,58%	700.609.050	4.580,00	100.000,00	0,00	100.000,00		100.000,00	0,00
204	Genussschein SK Holstein DE000A0YKPF4	100.000,00	2010-002	4,72%	700.609.050	4.720,00	100.000,00	0,00	100.000,00		100.000,00	0,00
205	Genussschein SK Holstein DE000A1H55B5	100.000,00	2011-002	4,40%	700.609.050	4.400,00	100.000,00	0,00	100.000,00		100.000,00	0,00
206	Sparkassenbrief SK Holstein Nr. 02/2012	100.000,00	07.02.2012 bis 06.02.2032	2,53%		2.530,00	100.000,00	0,00	100.000,00		100.000,00	0,00
207	Sparkassenbrief SK Holstein Nr. 02/2013	100.000,00	29.01.2013 bis 31.12.2033	2,30%		2.300,00	100.000,00	0,00	100.000,00		100.000,00	0,00
208	Sparkassenbrief SK Holstein Nr. 02/2014	100.000,00	27.01.2014 bis 31.12.2034	2,71%		2.710,00	100.000,00	0,00	100.000,00		100.000,00	0,00
209	Sparkassenbrief SK Holstein Nr. 02/2015	100.000,00	04.02.2015 bis 31.12.2035	1,152%		1.152,00	100.000,00	0,00	100.000,00		100.000,00	0,00
210	Sparkassenbrief SK Holstein Nr. 02/2016	100.000,00	03.02.2016 bis 31.12.2036	1,315%		1.315,00	100.000,00	0,00	100.000,00		100.000,00	0,00
211	Sparkassenbrief SK Holstein Nr. 02/2017	25.000,00	31.01.2017 bis 31.12.2037	1,203%		300,75	25.000,00	0,00	25.000,00		25.000,00	0,00
212	Sparkassenbrief SK Holstein Nr. 02/2018	25.000,00	06.02.2018 bis 31.12.2038	1,474%		368,50	25.000,00	0,00	25.000,00		25.000,00	0,00
213	Sparkassenbrief SK Holstein Nr. 02/2019	25.000,00				197,25	25.000,00	0,00	25.000,00	Erwerb 2019	25.000,00	0,00
221	Geldmarktkonto SK Holstein				134.958.396	0,00	68,62	0,00	68,62		68,62	
<b>222</b>	<b>Vermögensverwaltung</b>	2.000,00				0,00	2.000,00	0,00	2.000,00		2.008,05	8,05
231	Beteiligung an der Familie und Beruf gGmbH					0,00	5.000,00	0,00	5.000,00		5.000,00	
210	Girokonto SK Holstein					0,00	350,00	10.100,00	10.450,00		10.450,00	
						<b>35.823,50</b>						

# Bürger-Stiftung Ostholstein

## Anlage 2 zum Bericht über die Erfüllung des Stiftungszweckes

### Vermögensrechnung

2020

2.1	Inhalt					Wertansatz am 01.01.2020	Veränderung	Wertansatz am 31.12.2020	Hinweis			
										Marktwert	Saldo	
	<b>Finanzanlagen / Anlagevermögen (Stiftungsfonds)</b>					Ertrag im Wirtschaftsjahr						
	Stiftungsfonds	Nr.	001	bis	038	63.438,37	1.460.582,53	277.938,39	1.738.520,92		1.771.560,88	33.039,96
	darunter Anlage auf Konten, Sparkassenbriefen und Unternehmensanteilen					<b>Buchwert</b>						
	Giro- und Geldmarktkonten					18.381,48					18.381,48	
	Sparkassenbrief -5 Jahre - 2015					20.000,00					20.000,00	
	Mitgliedschafts-Zertifikat VR Bank OH Nord-Plön eG					750,00					750,00	
	darunter Wertpapiere											
			Stück	Kurs	<b>Buchwert</b>							
	DEKA-STIFTUNGEN BALANCE INHABER-ANTEILE CF	DE0005896864	1.424	56,45	80.854,81					80.384,80	-470,01	
	BAYERISCHE LANDESBANK INH.-SCHV. V.17(22/32)	DE000BLB42U8		101,19	52.000,00					52.618,80	618,80	
	BAYERISCHE LANDESBANK INH.-SCHV. V.17(25/30)	DE000BLB4XL2		103,57	43.000,00					44.535,10	1.535,10	
	BAYERISCHE LANDESBANK NACHRANG IHS V.18(28)	DE000BLB6TV4		99,00	84.000,00					83.160,00	-840,00	
	BAYERISCHE LANDESBANK NACHRANG IHS V.20(30)	DE000BLB8295		102,30	261.926,23					267.950,53	6.024,30	
	DEKABANK DT.GIROZENTRALE NACHR.MTN-IHS V.15(25)	DE000DK0D8S9		112,33	100.000,00					112.330,00	12.330,00	
	LB.HESSEN-THÜRINGEN GZ NACHR.INH.SCHV.EM. 13(23)	DE000HLB02N4		105,50	33.000,00					34.815,00	1.815,00	
	LB.HESSEN-THÜRINGEN GZ NACHR.INH.SCHV.EM. 14(24)	DE000HLB1KN5		101,75	62.000,00					63.085,00	1.085,00	
	NORDDEUTSCHE LANDESBANK -GZ- FLR-IHS KOMBIANL.03/17 V17(27)	DE000NLB0ND4		102,17	10.000,00					10.217,00	217,00	
	NORDDEUTSCHE LANDESBANK -GZ- NACHR.INH.-SCHV.S1253 V.15(25)	DE000NLB1DD3		105,00	90.000,00					94.500,00	4.500,00	
	NORDDEUTSCHE LANDESBANK -GZ- NACHR.-MTN-IHS V.13(23)	DE000NLB2HC4		104,71	83.000,00					86.909,30	3.909,30	

# Bürger-Stiftung Ostholstein

## Anlage 2 zum Bericht über die Erfüllung des Stiftungszweckes

### Vermögensrechnung

2020

		Inhalt				Wertansatz am 01.01.2020	Veränderung	Wertansatz am 31.12.2020	Hinweis		
	NORDDEUTSCHE LANDESBANK -GZ- FLR-INH.-SCHV.SER.1931V.15(30)	DE000NLB2K99		102,33	23.000,00					23.535,90	535,90
	NORDDEUTSCHE LANDESBANK -GZ- FLR-IHS SER.1936 GELDMV.15(23)	DE000NLB8F25		101,35	24.000,00					24.324,00	324,00
	NORDDEUTSCHE LANDESBANK -GZ- NACHR.INH.-SCHV.S2045 V.16(26)	DE000NLB8K69		104,15	54.000,00					56.241,00	2.241,00
	NORDLUX PRO-BÜRGERSTIFTUNGSFDS NAMENS-ANTEILE O.N.	LU0945096450	1.671,56	96,78	164.708,40					161.773,58	-2.934,82
	darunter Vermögensverwaltung		Anteile	Kurs	<b>Buchwert</b>						
	Anlage für Stiftungsfonds		5.454,74	100,40	533.900,00					536.049,39	2.149,39
<b>2.2</b>	<b>Sachanlagen / Anlagevermögen (Kapitalstock - Stiftungsfonds)</b>				<b>Ertrag bei den Stiftungsfonds abgebildet</b>	<b>649.663,77</b>	<b>0,00</b>	<b>649.663,77</b>			
	Stiftungsfonds	Nr.	001	bis	038						
2.2-017-01	Eigentumswohnung mit Pkw-Stellplatz in Bad Schwartau	StF 01-017		2016		118.000,00	0,00		Wertminderung, Abgang		
							0,00	118.000,00	Zugang		
2.2-031-01	Wohnung (im Pflegeheim)	P 124	StF 01-031		2016	185.890,20	0,00		Wertminderung, Abgang		
	in Eutin	30,62 m <sup>2</sup>	Appartementfläche	67,4692 m <sup>2</sup>			0,00	185.890,20	Zugang		
2.2-031-02	Wohnung (im Pflegeheim)	P 129	StF 01-031		2016	172.898,53	0,00		Wertminderung, Abgang		
	in Eutin	28,48 m <sup>2</sup>	Appartementfläche	63,9092 m <sup>2</sup>			0,00	172.898,53	Zugang		
2.2-031-03	Wohnung (im Pflegeheim)	P 126	StF 01-031		2016	172.875,04	0,00		Wertminderung, Abgang		
	in Eutin	27,06 m <sup>2</sup>	Appartementfläche	65,3292 m <sup>2</sup>			0,00	172.875,04	Zugang		

# Bürger-Stiftung Ostholstein

## Anlage 2 zum Bericht über die Erfüllung des Stiftungszweckes

### Vermögensrechnung

2020

3	Inhalt						Wertansatz am 01.01.2020	Veränderung	Wertansatz am 31.12.2020	Hinweis	Marktwert	
			Konto-Nr.			Ertrag im Wirtschaftsjahr					Marktwert	Saldo
	<b>Umlaufvermögen (incl. flüssige Mittel)</b>							<b>-45.709,94</b>	<b>273.658,48</b>		<b>275.238,50</b>	<b>1.580,02</b>
31	Girokonto	SK Holstein	134.958.354				42.353,05	-17.708,42	24.644,63	beinhaltet auch die Rücklage	24.644,63	
32	Geldmarktkonto	SK Holstein	134.958.396				64.343,37	-2.244,23	62.099,14	beinhaltet auch die Rücklage	62.099,14	
	darunter Wertpapiere		Stück bzw. Zinssatz	Kurs	Buchwert							
33.1	NORDLUX PRO-BÜRGERSTIFTUNGSFDS NAMENS-ANTEILE O.N.	LU0945096450	240,00	96,78	0,00	600,00	24.672,00	0,00	24.672,00	beinhaltet auch die Rücklage	23.227,20	-1.444,80
<b>33.2</b>	<b>Vermögensanlage</b>				98.000,00		98.000,00	-757,29	97.242,71	beinhaltet auch die Rücklage	98.394,53	1.151,82
33.3	LB.HESS.-THR.IS.13/23 DE000HLB02N4	06.11.2013 bis 06.11.2023	4,00%	105,50	5.000,00	200,00	5.000,00	0,00	5.000,00	beinhaltet auch die Rücklage	5.275,00	275,00
33.4	NORDLB NACHR. 01 13/23 DE000NLB2HC4	02.10.2013 bis 02.10.2023	4,75%	104,71	5.000,00	237,50	5.000,00	0,00	5.000,00	beinhaltet auch die Rücklage	5.235,50	235,50
33.5	LB Hessen-Thüringen GZ NachrangIHS 14/24 DE000HLB1KN5	19.11.2014 bis 19.11.2024	2,50%	101,75	10.000,00	250,00	10.000,00	0,00	10.000,00	beinhaltet auch die Rücklage	10.175,00	175,00
33.6	NORDDEUTSCHE LANDESBANK -GZNACHR. INH.-SCHV.S1253 V.15(25) DE000NLB1DD3	22.12.2015 bis 22.12.2025	3,50%	105,00	10.000,00	350,00	10.000,00	0,00	10.000,00	beinhaltet auch die Rücklage	10.500,00	500,00
33.7	NORDLB 4-Phasen-Bond 36/16 DE000NLB2LQ6	03.08.2016 bis 03.08.2024 ... 1,30 % bis 03.08.2024 ... 1,50 % bis 03.08.2028 ... 1,75 % 02.09.2032	1,30%			130,00	10.000,00	-10.000,00	0,00			0,00
33.8	NORD/LB 4-Phasen-Bond 43/16 DE000NLB2L98	02.09.2020 bis 2020 ... 1,25 % - bis 2024 ... 1,50 % - bis 2028	1,25%			125,00	10.000,00	-10.000,00	0,00			0,00
33.9	HAMBURG COMMERCIAL BANK AG Festzins-Anleihe 4/2013 Anleihe DE000HSH4HR3	22.05.2013 bis 22.05.2020	2,00%			400,00	20.000,00	-20.000,00	0,00			0,00

# Bürger-Stiftung Ostholstein

## Anlage 2 zum Bericht über die Erfüllung des Stiftungszweckes

### Vermögensrechnung

2020

	Inhalt	Wertansatz am 01.01.2020	Veränderung	Wertansatz am 31.12.2020	Hinweis	
33.10	21.06.2017 - bis 21.06.2018 ... 1,50% - danach 12- Monats-Euribor NORD/LB Kombianleihe 03/17 - Mindestzins DE000NLBOND4 1,00 % NOMINAL 5.000 EUR - Maximalzins 3,25 % Laufzeit bis 21.06.2028	50,97	0,00	5.000,00	beinhaltet auch die Rücklage	5.108,50
33.11	21.06.2017 bis 21.06.2032 - jährlich durch Emitenten kündbar - NORD/LB 15-Phasen-Bond 39/17 DE000NLBONF9 NOMINAL 5.000 EUR	100,00	-5.000,00	0,00		0,00
33.12	26.07.2017 bis 26.07.2032 - Emittenten- kündigungsrecht Zinszahlung jew. für 12 in 2022 und 2027 - BAY.LDSBK. FLR-INH.SCHV.V.17(22/32) DE000BLB42U8	155,00	0,00	10.000,00	beinhaltet auch die Rücklage	119,00
33.13	14.10.2020 bis 14.10.2030 Zinszahlung jew. für 12 Monate BAY.LDSBK. NACHRANG IHS 20(30) DE000BLB8295		20.000,00	0,00	beinhaltet auch die Rücklage	460,00
34	sonstige Vermögensgegenstände	2.598,47	0,00	0,00		
<b>3.1</b>	<b>Umlaufvermögen (Stiftungsfonds)</b>	<b>181.000,93</b>	<b>61.359,38</b>	<b>242.360,31</b>		<b>Marktwert</b>
	Stiftungsfonds	Nr.	bis	038		<b>Saldo</b>
	darunter Anlage auf Konten					243.236,01
	Giro- und Geldmarktkonten					204.286,54
	darunter Wertpapiere	Stück	Kurs			
	BAYERISCHE LANDESBANK NACHRANG IHS V.20(30)	DE000BLB8295	102,30			38.949,47
	<b>Zwischensumme (Geldvermögen)</b>			<b>3.043.370,50</b>		<b>3.347.058,33</b>
				<b>303.687,83</b>		<b>35.503,73</b>

# Bürger-Stiftung Ostholstein

## Anlage 2 zum Bericht über die Erfüllung des Stiftungszweckes

### Vermögensrechnung

2020

	Inhalt	Wertansatz am 01.01.2020	Veränderung	Wertansatz am 31.12.2020	Hinweis
<b>4</b>	<b>Verbindlichkeiten</b>	<b>10.600,00</b>	<b>0,00</b>	<b>10.600,00</b>	
41	Verbindlichkeiten aus der allgemeinen Geschäftstätigkeit	0,00	0,00	0,00	
42	Verbindlichkeiten aus zugesagten Förderungen	10.600,00	0,00	10.600,00	

# Bürger-Stiftung Ostholstein

## Anlage 2 zum Bericht über die Erfüllung des Stiftungszweckes

### Vermögensrechnung

2020

	Inhalt	Wertansatz am 01.01.2020	Veränderung	Wertansatz am 31.12.2020	Hinweis
<b>5</b>	<b>Rücklagen gemäß § 62 AO</b>	<b>360.228,55</b>	<b>-34.709,15</b>	<b>325.519,40</b>	
51	Rücklage nach § 62 Abs. 1 Nr. 1 AO für Projekte und "Regelförderungen"	25.000,00	-9.000,00		Auflösung
	Elternbriefe	15.000,00	-15.000,00		Auflösung
	Mentor	30.000,00	0,00		Auflösung
	Jugendhilfe / Bildung		4.000,00		Zuführung
	Elternbriefe		10.000,00		Zuführung
	Mentor		0,00	60.000,00	Zuführung
	Jugendhilfe / Bildung	0,00	0,00		Auflösung
51.1	Rücklage nach § 62 Abs. 1 Nr. 1 AO für zugesagte Fördermaßnahmen	0,00	0,00		
51.2	Rücklage nach § 62 Abs. 1 Nr. 1 AO für Engagement LGS/außerschulischer Lernort	100.000,00	-74.000,00		Auflösung
51.3	Rücklage nach § 62 Abs. 1 Nr. 1 AO für mildtätige Zwecke	38.750,00	0,00	26.000,00	Zuführung
51.4	Rücklage nach § 62 Abs. 1 Nr. 1 AO für zugesagte Fördermaßnahmen	10.600,00	10.000,00	34.750,00	Auflösung
51.31	Rücklage nach § 62 Abs. 1 Nr. 1 AO für Instandsetzung Wohneigentum	3.696,63	10.600,00	10.600,00	Zuführung
51.36	Rücklage nach § 62 Abs. 1 Nr. 1 AO für Corona-Aktion BüSt Ostholstein	0,00	1.190,00	4.886,63	Auflösung
52	Freie Rücklage nach § 62 Abs. 1 Nr. 3 AO	80.906,13	16.353,91	16.353,91	Zuführung
52.1	Freie Rücklage nach § 62 Abs. 1 Nr. 3 AO	14.912,64	0,00	110.106,13	Auflösung
53	Freie Rücklage nach § 62 Abs. 1 Nr. 3 AO	41.363,15	6.546,94	47.910,09	Zuführung
<b>Gesamtsumme des Geldvermögens</b>		<b>3.043.370,50</b>	<b>303.687,83</b>	<b>3.347.058,33</b>	
<b>Gesamtsumme des Sachvermögens</b>		<b>650.359,51</b>	<b>-191,90</b>	<b>650.167,61</b>	
<b>Gesamtsumme des Geld- und Sachvermögens</b>		<b>3.693.730,01</b>	<b>303.495,93</b>	<b>3.997.225,94</b>	

# Bürger-Stiftung Ostholstein

## Anlage 2 zum Bericht über die Erfüllung des Stiftungszweckes

### Aktuelle Vermögensrechnung

2020

		Inhalt		Wertansatz am 01.01.2020	Veränderung	Wertansatz am 31.12.2020	... davon Liquidität
		incl. Mieterträge	Ertrag im Wirtschaftsjahr				
<b>2</b>	<b>Finanzanlagen / Anlagevermögen (Stiftungsfonds)</b>			<b>1.460.582,53</b>	<b>277.938,39</b>	<b>1.738.520,92</b>	<b>18.381,48</b>
001	Stiftung Feldsteinkirche Ratekau		369,60	17.297,00	0,00	17.297,00	197,00
002	Stiftung Sport und Jugend in Ostholstein		240,00	10.000,00	0,00	10.000,00	0,00
003	Stiftung Natur und Umwelt in Ostholstein		240,00	10.000,00	0,00	10.000,00	0,00
006	Stiftung Fehmarn		120,05	5.000,00	0,00	5.000,00	0,00
007	Stiftung Heiligenhafen-Großenbrode		96,00	4.000,00	0,00	4.000,00	0,00
009	Stiftung Region Oldenburg		168,05	7.000,00	0,00	7.000,00	0,00
010	Stiftung Ahrensböök		96,00	4.000,00	0,00	4.000,00	0,00
012	Stiftung Region Grömitz		96,00	4.000,00	0,00	4.000,00	0,00
013	Stiftung Region Lensahn		96,00	4.000,00	0,00	4.000,00	0,00
015	Stiftung Scharbeutz		96,00	4.000,00	0,00	4.000,00	0,00
016	Stiftung Timmendorfer Strand		96,00	4.000,00	0,00	4.000,00	0,00
017	Bürgerstiftung Bad Schwanitz		9.671,79	143.558,44	100,00	143.658,44	493,51
018	ATSV-Stiftung		4.587,07	152.091,77	25.738,39	177.830,16	4.311,76
019	Hannelore Kuhlmann Stiftung		609,48	40.000,00	0,00	40.000,00	32,45
020	Bürgerstiftung Eutin		1.609,65	57.797,80	500,00	58.297,80	597,80
021	Stiftung Kinderherz Timmendorfer Strand		298,30	14.010,50	0,00	14.010,50	94,00
022	Segler-Stiftung Malente		167,05	11.380,00	1.000,00	12.380,00	1.180,00
023	Bürgerstiftung Region Neustadt		860,78	42.015,00	0,00	42.015,00	106,20
024	Agnes und Hans Gerhard Ramler Stiftung		3.749,04	204.000,00	40.000,00	244.000,00	19,55
025	My-Stiftung		6.799,93	290.813,04	0,00	290.813,04	56,86



# Bürger-Stiftung Ostholstein

## Anlage 2 zum Bericht über die Erfüllung des Stiftungszweckes

### Aktuelle Vermögensrechnung

2020

	Inhalt	Wertansatz am 01.01.2020	Veränderung	Wertansatz am 31.12.2020	... davon Liquidität
026	Geschwister Schütt-Manhagen Stiftung	1.917,50	0,00	50.000,00	0,00
027	Bürger-Stiftung Gemeinde Ratekau	208,63	600,00	17.192,65	767,45
028	Kulturstiftung Timmendorfer Strand	1.450,00	0,00	40.000,00	0,00
029	Kinder-Stiftung Klüvetasch-Rettin	5.611,97	0,00	146.100,10	0,10
030	Bernard-Stiftung	835,30	0,00	35.000,00	0,00
031	MGM-Stiftung	23.618,94	200.000,00	261.926,23	0,00
032	MGM-Verbrauchsstiftung	0,00	0,00	5.000,00	0,00
033	Familie und Beruf Ostholstein	53,75	0,00	2.500,00	0,00
034	H.-O.-Hintz-Stiftung	480,00	0,00	20.000,00	262,40
035	Stiftung Lions Club Eutin	365,75	0,00	16.000,00	0,00
036	Bürgerstiftung Stockelsdorf	299,39	0,00	13.500,00	0,00
037	GRW-Stiftung	480,00	0,00	25.000,00	262,40
038	Schenk-Jauernig	0,00	10.000,00	10.000,00	10.000,00
	<b>65.388,02</b>	<b>0,00</b>			

# Bürger-Stiftung Ostholstein

## Anlage 2 zum Bericht über die Erfüllung des Stiftungszweckes

### Aktuelle Vermögensrechnung

2020

	Inhalt		Zinsertrag im Wirtschaftsjahr	Wertansatz am	Veränderung	Wertansatz am	... davon Liquidität
	IST-Ausgaben			01.01.2020		31.12.2020	
<b>3</b>	<b>Umlaufvermögen (Stiftungsfonds)</b>			<b>181.000,93</b>	<b>61.359,38</b>	<b>242.360,31</b>	
001	Stiftung Feldsteinkirche Ratekau	0,00		1.737,36	519,60	2.256,96	WAHR
002	Stiftung Sport und Jugend in Ostholstein	0,00		584,29	240,00	824,29	WAHR
003	Stiftung Natur und Umwelt in Ostholstein	0,00		584,43	240,00	824,43	WAHR
006	Stiftung Fehmarn	137,33		290,46	-17,28	273,18	WAHR
007	Stiftung Heiligenhafen-Großenbrode	102,80		232,69	-6,80	225,89	WAHR
009	Stiftung Region Oldenburg	179,98		408,98	-11,93	397,05	WAHR
010	Stiftung Ahrensböök	102,80		232,69	-6,80	225,89	WAHR
012	Stiftung Region Grömitz	102,80		232,69	-6,80	225,89	WAHR
013	Stiftung Region Lensahn	102,80		232,69	-6,80	225,89	WAHR
015	Stiftung Scharbeutz	102,80		232,69	-6,80	225,89	WAHR
016	Stiftung Timmendorfer Strand	102,80		232,69	-6,80	225,89	WAHR
017	Bürgerstiftung Bad Schwartau	6.285,68		25.456,17	4.536,11	29.992,28	WAHR
018	ATSV-Stiftung	3.000,00		3.833,07	1.587,07	5.420,14	WAHR
019	Hannelore Kuhlmann Stiftung	0,00		3.265,81	609,48	3.875,29	WAHR
020	Bürgerstiftung Eutin	6.356,40		12.127,09	-3.246,75	8.880,34	WAHR
021	Stiftung Kinderherz Timmendorfer Strand	0,00		2.600,82	298,30	2.899,12	WAHR
022	Segler-Stiftung Malente	0,00		2.317,58	167,05	2.484,63	WAHR
023	Bürgerstiftung Region Neustadt	115,29		2.297,40	745,49	3.042,89	WAHR
024	Agnes und Hans Gerhard Ramler Stiftung	2.400,00		9.072,85	1.684,04	10.756,89	WAHR
025	My-Stiftung	7.000,00		14.750,89	-200,07	14.550,82	WAHR

# Bürger-Stiftung Ostholstein

## Anlage 2 zum Bericht über die Erfüllung des Stiftungszweckes

### Aktuelle Vermögensrechnung

2020

	Inhalt	Wertansatz am 01.01.2020	Veränderung	Wertansatz am 31.12.2020	... davon Liquidität
026	Geschwister Schütt-Manhagen Stiftung	3.000,00	-1.082,50	4.635,56	WAHR
027	Bürger-Stiftung Gemeinde Ratekau	0,00	1.827,05	3.735,58	WAHR
028	Kulturstiftung Timmendorfer Strand	0,00	1.450,00	7.316,33	WAHR
029	Kinder-Stiftung Klüvetasch-Rettin	0,00	5.611,97	30.344,26	WAHR
030	Bernard-Stiftung	0,00	835,30	8.130,72	WAHR
031	MGM-Stiftung	31.127,27	42.491,67	59.744,17	WAHR
032	MGM-Verbrauchsstiftung	0,00	0,00	0,00	WAHR
033	Familie und Beruf Ostholstein	0,00	53,75	339,75	WAHR
034	H.-O.-Hintz-Stiftung	0,00	480,00	1.920,00	WAHR
035	Stiftung Lions Club Eutin	330,59	35,16	464,75	WAHR
036	Bürgerstiftung Stockelsdorf	5.808,32	2.066,67	35.975,54	WAHR
037	GRW-Stiftung	0,00	480,00	1.920,00	WAHR
038	Schenk-Jauernig	0,00	0,00	0,00	WAHR
		66.357,66	0,00		

# Bürger-Stiftung Ostholstein

## Anlage 2 zum Bericht über die Erfüllung des Stiftungszweckes

### Vermögensrechnung

2020

	Inhalt	Wertansatz am 01.01.2020	Veränderung	Wertansatz am 31.12.2020	Hinweis
001	Stiftungsfonds Stiftung Feldsteinkirche Ratekau				
2	Finanzanlagen / Anlagevermögen	17.297,00	0,00	17.297,00	
	Konto-Nr.				
2.01	NORD/LB 4-Phasen-Bond 43/16 DE000NLB2L98	3.600,00	-3.600,00	0,00	
	02.09.2016 bis 02.09.2032 - bis 2020 ... 1,25 % - bis 2024 ... 1,50 % - bis 2028 ... 1,75 % - bis 2032 ... 2,25 %				
	1,25%	700.501.364			
2.03	BAY.LDSBK.I.S. 17/30 1,35% Festzins-Anleihe 2017-2030 DE000BLB4XL2	3.600,00	0,00	3.600,00	
	28.03.2017 bis 28.03.2030				
	1,35%	700.501.364			
2.04	Vermögensverwaltung	4.500,00	3.500,00	4.500,00	
2.07	DekaBank nachrangige (Tier2) IHS von 2015 (2025) DE000DK0D8S9	5.000,00	0,00	5.000,00	
	Erwerb 23.10.2015 Laufzeit bis 27.10.2025				
	3,50%	700.501.364			
2.08	NORDEUTSCHE LANDESBANK -GZNACHR. INH.-SCHV.51253 V.15(25) DE000NLB1DD3	2.000,00	0,00	2.000,00	
	22.12.2015 bis 22.12.2025				
	3,50%	700.501.364			
2.09	BAY.LDSBK. FLR-INH.SCHV.-V.17(22/32) DE000BLB42U8 Zinszahlung jew. für 12 Monate	2.000,00	0,00	2.000,00	
	26.07.2017 bis 26.07.2032 - Emittenten- kündigungsrecht in 2022 und 2027 -				
	1,55%	700.501.364			
2.91	<b>GELDANLAGE</b>	0,00	0,00	0,00	
2.99	Geldmarktkonto	97,00	100,00	197,00	
	SK Holstein				
	134.967.900				
<b>Ertrag aus Kapitalanlagen</b>		<b>369,60</b>		<b>369,60</b>	

# Bürger-Stiftung Ostholstein

## Anlage 2 zum Bericht über die Erfüllung des Stiftungszweckes

### Vermögensrechnung

2020

	Inhalt	Wertansatz am 01.01.2020	Veränderung	Wertansatz am 31.12.2020	Hinweis
001	Stiftungsfonds Stiftung Feldsteinkirche Ratekau				
3	Umlaufvermögen (incl. flüssige Mittel)	1.737,36	519,60	2.256,96	
	Konto-Nr.				
31	Geldmarktkonto SK Holstein	578,52	36,96	615,48	
	RÜCKLAGE				
32	Geldmarktkonto SK Holstein	1.158,84	482,64	1.641,48	
33	Geldmarktkonto SK Holstein	0,00	0,00	0,00	
<b>Summe Geldvermögen</b>		<b>19.034,36</b>	<b>519,60</b>	<b>19.553,96</b>	
		<b>Ausgaben incl. Mittelverwendung</b>		<b>0,00</b>	

# Bürger-Stiftung Ostholstein

## Anlage 2 zum Bericht über die Erfüllung des Stiftungszweckes

Vermögensrechnung							2020
	Inhalt		Wertansatz am 01.01.2020	Veränderung	Wertansatz am 31.12.2020	Hinweis	
002	Stiftungsfonds Stiftung Sport und Jugend in Ostholstein						
2	Finanzanlagen / Anlagevermögen	Konto-Nr.	10.000,00	0,00	10.000,00		
2.01	NORD/LB 4-Phasen-Bond 43/16 DE000NLB2L98	02.09.2016 bis 02.09.2032 - bis 2020 ... 1,25 % - bis 2024 ... 1,50 % - bis 2028 ... 1,75 % - bis 2032 ... 2,25 %	2.500,00	-2.500,00	0,00		
2.03	BAY.LDSBK.JS. 17/30 1,35% Festzins-Anleihe 2017-2030 DE000BLB4XL2	28.03.2017 bis 28.03.2030	2.500,00	0,00	2.500,00		
2.05	DekaBank nachrangige (Tier2) IHS von 2015 (2025) DE000K0D859	Erwerb 23.10.2015 Laufzeit bis 27.10.2025	5.000,00	0,00	5.000,00		
2.06	Vermögensverwaltung		2.500,00	2.500,00	2.500,00		
2.91	<b>GELDANLAGE</b>		0,00	0,00	0,00		
2.99	Geldmarktkonto	SK Holstein	0,00	0,00	0,00		
<b>Ertrag aus Kapitalanlagen</b>			<b>240,00</b>		<b>240,00</b>		
3	Umlaufvermögen (incl. flüssige Mittel)	Konto-Nr.	584,29	240,00	824,29		
31	Geldmarktkonto	SK Holstein	368,29	24,00	392,29		
33	Geldmarktkonto	SK Holstein	216,00	216,00	432,00		
<b>Ausgaben incl. Mittelverwendung</b>					<b>0,00</b>		
<b>Summe Geldvermögen</b>			<b>10.584,29</b>	<b>240,00</b>	<b>10.824,29</b>		

# Bürger-Stiftung Ostholstein

## Anlage 2 zum Bericht über die Erfüllung des Stiftungszweckes

Vermögensrechnung							2020
	Inhalt	Wertansatz am 01.01.2020	Veränderung	Wertansatz am 31.12.2020	Hinweis		
003	Stiftungsfonds Stiftung Natur und Umwelt in Ostholstein						
2	Finanzanlagen / Anlagevermögen	Konto-Nr.		10.000,00	0,00	10.000,00	
2.01	NORD/LB 4-Phasen-Bond 43/16 DE000NLB2L98	02.09.2016 bis 02.09.2032 - bis 2020 ... 1,25 % - bis 2024 ... 1,50 % - bis 2028 ... 1,75 % - bis 2032 ... 2,25 %	1,25 % 700.501.364	2.500,00	-2.500,00	0,00	
2.03	BAY.LDSBK.I.S. 17/30 1,35% Festzins-Anleihe 2017-2030 DE000BLB4XL2	28.03.2017 bis 28.03.2030	1,35 % 700.501.364	2.500,00	0,00	2.500,00	
2.05	DekaBank nachrangige (Tier2) IHS von 2015 (2025) DE000DK008S9	Erwerb 23.10.2015 Laufzeit bis 27.10.2025	3,50 % 700.501.364	5.000,00	0,00	5.000,00	
2.06	Vermögensverwaltung			0,00	2.500,00	2.500,00	
2.91	<b>GELDANLAGE</b>			0,00	0,00	0,00	
2.99	Geldmarktkonto SK Holstein		134.974.062	0,00	0,00	0,00	
<b>Ertrag aus Kapitalanlagen</b>							
3	Umlaufvermögen (incl. flüssige Mittel)	Konto-Nr.		584,43	240,00	824,43	
31	Geldmarktkonto SK Holstein	<b>RÜCKLAGE</b>	134.974.062	368,43	24,00	392,43	
33	Geldmarktkonto SK Holstein		134.974.062	216,00	216,00	432,00	
<b>Ausgaben incl. Mittelverwendung</b>							
<b>Summe Geldvermögen</b>				10.584,43	240,00	10.824,43	
						0,00	

# Bürger-Stiftung Ostholstein

## Anlage 2 zum Bericht über die Erfüllung des Stiftungszweckes

Vermögensrechnung		2020			
	Inhalt	Wertansatz am 01.01.2020	Veränderung	Wertansatz am 31.12.2020	Hinweis
006	Stiftungsfonds Stiftung Fehmarn				
2	Finanzanlagen / Anlagevermögen	5.000,00	0,00	5.000,00	
2.01	NORD/LB 4-Phasen-Bond 43/16 DE000NLB2L98	1.200,00	-1.200,00	0,00	
	02.09.2016 bis 02.09.2032 - bis 2020 ... 1,25 % - bis 2024 ... 1,50 % - bis 2028 ... 1,75 % - bis 2032 ... 2,25 %				
2.03	BAY.LDSBK.IS. 17/30 1,35% Festzins-Anleihe 2017-2030 DE000BLB4XLZ	1.300,00	0,00	1.300,00	
	28.03.2017 bis 28.03.2030				
2.05	DekaBank nachrangige (Tier2) IHS von 2015 (2025) DE000DK0D8S9	2.500,00	0,00	2.500,00	
	Erwerb 23.10.2015 Laufzeit bis 27.10.2025				
2.06	Vermögensverwaltung	1.200,00	1.200,00	1.200,00	
2.91	GELDANLAGE	0,00	0,00	0,00	
2.99	Geldmarktkonto		0,00	0,00	
	SK Holstein		134.974.112		
<b>Ertrag aus Kapitalanlagen</b>		<b>120,05</b>		<b>120,05</b>	
3	Umlaufvermögen (incl. flüssige Mittel)	290,46	-17,28	273,18	
31	Geldmarktkonto	182,42	12,01	194,43	
	SK Holstein				
33	Geldmarktkonto	108,04	-29,29	78,75	
	SK Holstein				
<b>Summe Geldvermögen</b>		<b>5.290,46</b>	<b>-17,28</b>	<b>5.273,18</b>	
<b>Ausgaben incl. Mittelverwendung</b>				<b>137,33</b>	



# Bürger-Stiftung Ostholstein

## Anlage 2 zum Bericht über die Erfüllung des Stiftungszweckes

### Vermögensrechnung 2020

	Inhalt	Wertansatz am 01.01.2020	Veränderung	Wertansatz am 31.12.2020	Hinweis
<b>007</b>	<b>Stiftungsfonds Stiftung Heiligenhafen-Großenbrode</b>				
<b>2</b>	<b>Finanzanlagen / Anlagevermögen</b>	<b>4.000,00</b>	<b>0,00</b>	<b>4.000,00</b>	
2.01	NORD/LB 4-Phasen-Bond 43/16 DE000NLB2L98	1.000,00	-1.000,00	0,00	
	02.09.2016 bis 02.09.2032 - bis 2020 ... 1,25 % - bis 2024 ... 1,50 % - bis 2028 ... 1,75 % - bis 2032 ... 2,25 %	12,50			
2.03	BAY.LDSBK.IS.17/30 1,35% Festzins-Anleihe 2017-2030 DE000BLB4XL2	1.000,00	0,00	1.000,00	
	28.03.2017 bis 28.03.2030	13,50			
2.05	DekaBank nachrangige (Tier2) IHS von 2015 (2025) DE000DK0D859	2.000,00	0,00	2.000,00	
	Erwerb 23.10.2015 Laufzeit bis 27.10.2025	70,00			
2.06	Vermögensverwaltung	1.000,00	1.000,00	1.000,00	
2.91	<b>GELDANLAGE</b>	<b>0,00</b>	<b>0,00</b>	<b>0,00</b>	
2.99	Geldmarktkonto SK Holstein		0,00	0,00	
	134.974.120				
<b>Ertrag aus Kapitalanlagen</b>		<b>96,00</b>			<b>96,00</b>
<b>3</b>	<b>Umlaufvermögen (incl. flüssige Mittel)</b>	<b>232,69</b>	<b>-6,80</b>	<b>225,89</b>	
31	Geldmarktkonto SK Holstein	146,29	9,60	155,89	
	<b>RÜCKLAGE</b>				
33	Geldmarktkonto SK Holstein	86,40	-16,40	70,00	
	134.974.120				
<b>Summe Geldvermögen</b>		<b>4.232,69</b>	<b>-6,80</b>	<b>4.225,89</b>	
<b>Ausgaben incl. Mittelverwendung</b>					<b>102,80</b>

# Bürger-Stiftung Ostholstein

## Anlage 2 zum Bericht über die Erfüllung des Stiftungszweckes

### Vermögensrechnung

2020

	Inhalt	Wertansatz am 01.01.2020	Veränderung	Wertansatz am 31.12.2020	Hinweis
<b>009</b>	<b>Stiftungsfonds Stiftung Region Oldenburg</b>				
<b>2</b>	<b>Finanzanlagen / Anlagevermögen</b>	<b>7.000,00</b>	<b>0,00</b>	<b>7.000,00</b>	
	Konto-Nr.				
2.01	NORD/LB 4-Phasen-Bond 43/16 DE000NLB2L98  02.09.2016 bis 02.09.2032 - bis 2020 ... 1,25 % - bis 2024 ... 1,50 % - bis 2028 ... 1,75 % - bis 2032 ... 2,25 %	1.700,00	-1.700,00	0,00	
	1,25%	700.501.364			
2.03	BAY.LDSBK.IS.17/30 1,35% Festzins-Anleihe 2017-2030 DE000BLB4XL2  28.03.2017 bis 28.03.2030	1.800,00	0,00	1.800,00	
	1,35%	700.501.364			
2.05	DekaBank nachrangige (Tier2) IHS von 2015 (2025) DE000DK00859  Erwerb 23.10.2015 Laufzeit bis 27.10.2025	3.500,00	0,00	3.500,00	
	3,50%	700.501.364			
2.06	Vermögensverwaltung	1.700,00	1.700,00	1.700,00	
	0,00				
<b>2.91</b>	<b>GEL DANLAGE</b>	<b>0,00</b>	<b>0,00</b>	<b>0,00</b>	
2.99	Geldmarktkonto SK Holstein		0,00	0,00	
	134.974.146				
<b>Ertrag aus Kapitalanlagen</b>		<b>168,05</b>		<b>168,05</b>	
<b>3</b>	<b>Umlaufvermögen (incl. flüssige Mittel)</b>	<b>408,98</b>	<b>-11,93</b>	<b>397,05</b>	
	Konto-Nr.				
31	Geldmarktkonto SK Holstein	257,74	16,81	274,55	
	RÜCKLAGE				
	134.974.146				
33	Geldmarktkonto SK Holstein	151,24	-28,74	122,50	
	134.974.146				
<b>Ausgaben incl. Mittelverwendung</b>		<b>7.408,98</b>	<b>-11,93</b>	<b>7.397,05</b>	
<b>Summe Geldvermögen</b>					
					<b>179,98</b>

# Bürger-Stiftung Ostholstein

## Anlage 2 zum Bericht über die Erfüllung des Stiftungszweckes

Vermögensrechnung							2020
	Inhalt	Wertansatz am 01.01.2020	Veränderung	Wertansatz am 31.12.2020	Hinweis		
010	Stiftungsfonds Stiftung Ahrensböck						
2	Finanzanlagen / Anlagevermögen	Konto-Nr.		4.000,00		4.000,00	
2.01	NORD/LB 4-Phasen-Bond 43/16 DE000NLB2L98	02.09.2016 bis 02.09.2032 - bis 2020 ... 1,25 % - bis 2024 ... 1,50 % - bis 2028 ... 1,75 % - bis 2032 ... 2,25 %	1,25 % 700.501.364	1.000,00		0,00	
2.03	BAY.LDSBK.IS. 17/30 1,35% Festzins-Anleihe 2017-2030 DE000BLB4XL2	28.03.2017 bis 28.03.2030	1,35 % 700.501.364	1.000,00		1.000,00	
2.05	DekaBank nachrangige (Tier2) IHS von 2015 (2025) DE000DK0D859	Erwerb 23.10.2015 Laufzeit bis 27.10.2025	3,50 % 700.501.364	2.000,00		2.000,00	
2.06	Vermögensverwaltung		000.000.000	0,00		1.000,00	
2.91	GELDANLAGE			0,00		0,00	
2.99	Geldmarktkonto	SK Holstein	134.974.153	0,00		0,00	
<b>Ertrag aus Kapitalanlagen</b>			<b>96,00</b>			<b>96,00</b>	
3	Umlaufvermögen (incl. flüssige Mittel)	Konto-Nr.		232,69		-6,80	
31	Geldmarktkonto	SK Holstein	134.974.153	146,29		9,60	
33	Geldmarktkonto	SK Holstein	134.974.153	86,40		-16,40	
<b>Summe Geldvermögen</b>				<b>Ausgaben incl. Mittelverwendung</b>		<b>102,80</b>	
				4.232,69		-6,80	
						4.225,89	

# Bürger-Stiftung Ostholstein

## Anlage 2 zum Bericht über die Erfüllung des Stiftungszweckes

Vermögensrechnung							2020
	Inhalt		Wertansatz am 01.01.2020	Veränderung	Wertansatz am 31.12.2020	Hinweis	
012	Stiftungsfonds Stiftung Region Grömitz						
2	Finanzanlagen / Anlagevermögen	Konto-Nr.	4.000,00	0,00	4.000,00		
2.01	NORD/LB 4-Phasen-Bond 43/16 DE000NLB2198	02.09.2016 bis 02.09.2032 - bis 2020 ... 1,25 % - bis 2024 ... 1,50 % - bis 2028 ... 1,75 % - bis 2032 ... 2,25 %	1.000,00	-1.000,00	0,00		
2.03	BAY.LDSBK.JS. 17/30 1,35% Festzins-Anleihe 2017-2030 DE000BLB4XL2	28.03.2017 bis 28.03.2030	1.000,00	0,00	1.000,00		
2.05	DekaBank nachrangige (Tier2) IHS von 2015 (2025) DE000DK0D859	Erwerb 23.10.2015 Laufzeit bis 27.10.2025	2.000,00	0,00	2.000,00		
2.06	Vermögensverwaltung		1.000,00	1.000,00	1.000,00		
2.91	<b>GELDANLAGE</b>		0,00	0,00	0,00		
2.99	Geldmarktkonto	SK Holstein	0,00	0,00	0,00		
<b>Ertrag aus Kapitalanlagen</b>			<b>96,00</b>		<b>96,00</b>		
3	Umlaufvermögen (incl. flüssige Mittel)	Konto-Nr.	232,69	-6,80	225,89		
31	Geldmarktkonto	SK Holstein	146,29	9,60	155,89		
33	Geldmarktkonto	SK Holstein	86,40	-16,40	70,00		
<b>Summe Geldvermögen</b>			<b>4.232,69</b>	<b>-6,80</b>	<b>4.225,89</b>		
<b>Ausgaben incl. Mittelverwendung</b>					<b>102,80</b>		

# Bürger-Stiftung Ostholstein

## Anlage 2 zum Bericht über die Erfüllung des Stiftungszweckes

### Vermögensrechnung 2020

	Inhalt	Wertansatz am 01.01.2020	Veränderung	Wertansatz am 31.12.2020	Hinweis
<b>013</b>	<b>Stiftungsfonds Stiftung Region Lensahn</b>				
<b>2</b>	<b>Finanzanlagen / Anlagevermögen</b>	<b>4.000,00</b>	<b>0,00</b>	<b>4.000,00</b>	
2.01	NORD/LB 4-Phasen-Bond 43/16 DE000NLB2L98	1.000,00	-1.000,00	0,00	
	02.09.2016 bis 02.09.2032 - bis 2020 ... 1,25 % - bis 2024 ... 1,50 % - bis 2028 ... 1,75 % - bis 2032 ... 2,25 %				
	Konto-Nr. 700.501.364	12,50			
2.03	BAY.LDSBK.IS.17/30 1,35% Festzins-Anleihe 2017-2030 DE000BLB4XL2	1.000,00	0,00	1.000,00	
	28.03.2017 bis 28.03.2030	13,50			
	Konto-Nr. 700.501.364				
2.05	DekaBank nachrangige (Tier2) IHS von 2015 (2025) DE000DK0D859	2.000,00	0,00	2.000,00	
	Erwerb 23.10.2015 Laufzeit bis 27.10.2025	70,00			
	Konto-Nr. 700.501.364				
2.06	Vermögensverwaltung	1.000,00	1.000,00	1.000,00	
2.91	<b>GELDANLAGE</b>	<b>0,00</b>	<b>0,00</b>	<b>0,00</b>	
2.99	Geldmarktkonto SK Holstein	0,00	0,00	0,00	
	134.974.187				
<b>Ertrag aus Kapitalanlagen</b>		<b>96,00</b>			<b>96,00</b>
<b>3</b>	<b>Umlaufvermögen (incl. flüssige Mittel)</b>	<b>232,69</b>	<b>-6,80</b>	<b>225,89</b>	
31	Geldmarktkonto SK Holstein	146,29	9,60	155,89	
	<b>RÜCKLAGE</b>				
	134.974.187				
33	Geldmarktkonto SK Holstein	86,40	-16,40	70,00	
	134.974.187				
<b>Summe Geldvermögen</b>		<b>4.232,69</b>	<b>-6,80</b>	<b>4.225,89</b>	<b>102,80</b>

# Bürger-Stiftung Ostholstein

## Anlage 2 zum Bericht über die Erfüllung des Stiftungszweckes

### Vermögensrechnung 2020

	Inhalt	Wertansatz am 01.01.2020	Veränderung	Wertansatz am 31.12.2020	Hinweis
<b>015</b>	<b>Stiftungsfonds Stiftung Scharbeutz</b>				
<b>2</b>	<b>Finanzanlagen / Anlagevermögen</b>	<b>4.000,00</b>	<b>0,00</b>	<b>4.000,00</b>	
2.01	NORD/LB 4-Phasen-Bond 43/16 DE000NLB2L98	1.000,00	-1.000,00	0,00	
	02.09.2016 bis 02.09.2032 - bis 2020 ... 1,25 % - bis 2024 ... 1,50 % - bis 2028 ... 1,75 % - bis 2032 ... 2,25 %				
	Konto-Nr. 700.501.364	12,50			
2.03	BAY.LDSBK.IS.17/30 1,35% Festzins-Anleihe 2017-2030 DE000BLB4XL2	1.000,00	0,00	1.000,00	
	28.03.2017 bis 28.03.2030	13,50			
	Konto-Nr. 700.501.364				
2.05	DekaBank nachrangige (Tier2) IHS von 2015 (2025) DE000DKD859	2.000,00	0,00	2.000,00	
	Erwerb 23.10.2015 Laufzeit bis 27.10.2025	70,00			
	Konto-Nr. 700.501.364				
2.06	Vermögensverwaltung	1.000,00	1.000,00	1.000,00	
2.91	<b>GELDANLAGE</b>	<b>0,00</b>	<b>0,00</b>	<b>0,00</b>	
2.99	Geldmarktkonto SK Holstein	0,00	0,00	0,00	
	134.974.203				
	<b>Ertrag aus Kapitalanlagen</b>	<b>96,00</b>		<b>96,00</b>	
<b>3</b>	<b>Umlaufvermögen (incl. flüssige Mittel)</b>	<b>232,69</b>	<b>-6,80</b>	<b>225,89</b>	
31	Geldmarktkonto SK Holstein	146,29	9,60	155,89	
	<b>RÜCKLAGE</b>				
	134.974.203				
33	Geldmarktkonto SK Holstein	86,40	-16,40	70,00	
	134.974.203				
	<b>Summe Geldvermögen</b>	<b>4.232,69</b>	<b>-6,80</b>	<b>4.225,89</b>	
					<b>102,80</b>

# Bürger-Stiftung Ostholstein

## Anlage 2 zum Bericht über die Erfüllung des Stiftungszweckes

Vermögensrechnung						2020
016	Inhalt	Wertansatz am 01.01.2020	Veränderung	Wertansatz am 31.12.2020	Hinweis	
2	Finanzanlagen / Anlagevermögen	4.000,00	0,00	4.000,00		
2.01	NORD/LB 4-Phasen-Bond 43/16 DE000NLB2L98	1.000,00	-1.000,00	0,00		
	02.09.2016 bis 02.09.2032 - bis 2020 ... 1,25 % - bis 2024 ... 1,50 % - bis 2028 ... 1,75 % - bis 2032 ... 2,25 %	12,50				
2.03	BAY.LDSBK IS. 17/30 1,35% Festzins-Anleihe 2017-2030 DE000BLB4XL2	1.000,00	0,00	1.000,00		
	28.03.2017 bis 28.03.2030	13,50				
2.05	DekaBank nachrangige (Tier2) IHS von 2015 (2025) DE000DK00859	2.000,00	0,00	2.000,00		
	Erwerb 23.10.2015 Laufzeit bis 27.10.2025	70,00				
2.06	Vermögensverwaltung	1.000,00	1.000,00	1.000,00		
2.91	<b>GELDANLAGE</b>	0,00	0,00	0,00		
2.99	Geldmarktkonto	0,00	0,00	0,00		
	SK Holstein	134.974.229				
<b>Ertrag aus Kapitalanlagen</b>		<b>96,00</b>			<b>96,00</b>	
3	Umlaufvermögen (incl. flüssige Mittel)	232,69	-6,80	225,89		
31	Geldmarktkonto	146,29	9,60	155,89		
	SK Holstein					
	<b>RÜCKLAGE</b>					
33	Geldmarktkonto	86,40	-16,40	70,00		
	SK Holstein					
					<b>102,80</b>	
<b>Summe Geldvermögen</b>		<b>4.232,69</b>	<b>-6,80</b>	<b>4.225,89</b>		

# Bürger-Stiftung Ostholstein

## Anlage 2 zum Bericht über die Erfüllung des Stiftungszweckes

### Vermögensrechnung

2020

	Inhalt		Wertansatz am 01.01.2020	Veränderung	Wertansatz am 31.12.2020	Hinweis
<b>017</b>	<b>Stiftungsfonds Bürgerstiftung Bad Schwartau</b>					
<b>2</b>	<b>Finanzanlagen / Anlagevermögen</b>	<b>Konto-Nr.</b>	<b>143.558,44</b>	<b>100,00</b>	<b>143.658,44</b>	
2.01	DEKA-STIFTUNGEN BALANCE DE0005896864	177	88,50	0,00	10.034,13	
		Stück				
2.02	1,75 % BAYERISCHE LANDESBANK NACHRANG IHS V.18(28) DE000BLB6TV4	10.000,00	175,00	0,00	10.000,00	
		17.10.2018 bis 17.10.2028 - kein Kündigungsrecht des Emittenten -				
2.03	BAY.LDSBK. FLR-INH.SCHV. V.17(22/32) DE000BLB42U8 Zinszahlung jew. für 12 Monate	5.000,00	77,50	0,00	5.000,00	
		26.07.2017 bis 26.07.2032 - Emittenten- kündigungsrecht in 2022 und 2027 -				
2.04	Vermögensverwaltung	85.500,00	60.000,00	25.500,00	85.500,00	
2.05	NORDEUTSCHE LANDESBANK -GZNACHR. INH.-SCHV.S1253 V.15(25) DE000NLB1DD3	10.000,00	350,00	0,00	10.000,00	
		22.12.2015 bis 22.12.2025				



# Bürger-Stiftung Ostholstein

## Anlage 2 zum Bericht über die Erfüllung des Stiftungszweckes

### Vermögensrechnung

2020

	Inhalt				Wertansatz am 01.01.2020	Veränderung	Wertansatz am 31.12.2020	Hinweis
<b>017</b>	<b>Stiftungsfonds Bürgerstiftung Bad Schwartau</b>							
2.06	NORD/LB Nachranganleihe 2016 DE000NLB8K69	10.000,00	30.03.2016 bis 30.03.2026	3,50%	700.501.364	350,00	10.000,00	
2.07	NORD/LB 4-Phasen-Bond 36/16 DE000NLB2LQ6	5.000,00	03.08.2016 bis 03.08.2020 ... 1,30% bis 03.08.2024 ... 1,50% bis 03.08.2028 ... 1,75% bis 03.08.2032 ... 2,25%	1,30%	700.501.364	65,00	5.000,00	0,00
2.08	NORD/LB 4-Phasen-Bond 43/16 DE000NLB2L98	5.000,00	02.09.2016 bis 02.09.2032 - bis 2020 ... 1,25 % - bis 2024 ... 1,50 % - bis 2028 ... 1,75 % - bis 2032 ... 2,25 %	1,25%	700.501.364	62,50	5.000,00	0,00
2.09	HAMBURG COMMERCIAL BANK AG Festzins-Anleihe 4/2013 Anleihe DE000HSH4HR3 NOMINAL 100.000 EUR	12.500,00	22.05.2013 bis 22.05.2020	2,00%	700.501.364	250,00	12.500,00	0,00
2.10	BAY. LANDESBANK INH.- SCHV.V.12(18) DE000BLB0QX9	5.000,00	05.12.2012 bis 05.06.2018	1,50%	700.501.364		0,00	0,00
2.12	NORDLB NACHR. 01 13/23 DE000NLB2HC4	4.000,00	02.10.2013 bis 02.10.2023	4,75%	700.501.364	190,00	4.000,00	0,00

# Bürger-Stiftung Ostholstein

## Anlage 2 zum Bericht über die Erfüllung des Stiftungszweckes

### Vermögensrechnung

2020

	Inhalt		Wertansatz am 01.01.2020	Veränderung	Wertansatz am 31.12.2020	Hinweis
<b>017</b>	<b>Stiftungsfonds</b>					
	<b>Bürgerstiftung Bad Schwartau</b>					
2.13	LB Hessen-Thüringen GZ NachrangIHS 14/24 DE000HLB1KN5	4.000,00	19.11.2014 bis 19.11.2024	700.501.364	100,00	2,50%
2.14	BAY.LDSBK.JS. 17/30 1,35% Festzins-Anleihe 2017-2030 DE000BLB4XL2	1.500,00	28.03.2017 bis 28.03.2030	700.501.364	20,25	1,35%
2.15	NORD/LB Kombianleihe 03/17 DE000NLB0ND4	2.000,00	21.06.2017 - bis 21.06.2018 ... 1,50% - danach 12-Monats- Euribor	700.501.364	20,39	1,50%
2.16	NORD/LB 15-Phasen-Bond 39/17 DE000NLB0NF9	2.000,00	21.06.2017 bis 21.06.2032 - jährlich durch Emittenten kündbar -	700.501.364	40,00	2,00%
2.17	Nordlux Pro Fondsmanagement - BüSt- Fonds LU0945096450	11,00	Stück	700.501.364	27,50	2,00
2.91	<b>GELDANLAGE</b>					
2.99	Geldmarktkonto	SK Holstein		134.974.872		
<b>Ertrag aus Kapitalanlagen</b>			<b>1.816,64</b>		<b>9.671,79</b>	

# Bürger-Stiftung Ostholstein

## Anlage 2 zum Bericht über die Erfüllung des Stiftungszweckes

Vermögensrechnung						2020
	Inhalt	Wertansatz am 01.01.2020	Veränderung	Wertansatz am 31.12.2020	Hinweis	
017	Stiftungsfonds Bürgerstiftung Bad Schwartau					
3	Umlaufvermögen (incl. flüssige Mittel)	25.456,17	4.536,11	29.992,28		
	Konto-Nr.					
31	Geldmarktkonto SK Holstein	4.802,61	967,18	5.769,79		
	<b>RÜCKLAGE</b>					
32	Geldmarktkonto SK Holstein Ertragskonto Wohnung	17.211,43	-10.664,55	6.546,88		
33	Geldmarktkonto SK Holstein	3.442,13	14.233,48	17.675,61		
	<b>Summe Geldvermögen</b>	<b>169.014,61</b>	<b>4.636,11</b>	<b>173.650,72</b>		
				<b>6.285,68</b>		

# Bürger-Stiftung Ostholstein

## Anlage 2 zum Bericht über die Erfüllung des Stiftungszweckes

### Vermögensrechnung

2020

	Inhalt	Wertansatz am 01.01.2020	Veränderung	Wertansatz am 31.12.2020	Hinweis
<b>018</b>	<b>Stiftungsfonds ATSV-Stiftung</b>				
<b>2</b>	<b>Finanzanlagen / Anlagevermögen</b>	<b>152.091,77</b>	<b>25.738,39</b>	<b>177.830,16</b>	
2.01	BAY.LDSBK.IS.17/30 1,35% Festzins-Anleihe 2017-2030 DE000BLB4XL2	4.000,00	0,00	4.000,00	
	28.03.2017 bis 28.03.2030	1,35%	700.501.364	54,00	
2.02	NordLB MTN-IHS V. 10/20 (Zinstermin 29.06.) XS0520938647	25.000,00	-24.980,00	0,00	
	14.06.2012 bis 29.06.2020	6,00%	700.501.364	1.520,00	
2.03	Vermögensverwaltung	64.000,00	33.000,00	64.000,00	
2.04	BAY.LDSBK.IS.13/19 DE000LB0Q74	3.000,00	0,00	0,00	
	16.01.2013 bis 16.01.2019	1,50%	700.501.364		
2.05	NORDLB NACHR. 01 13/23 DE000NLB2HC4	5.000,00	0,00	5.000,00	
	02.10.2013 bis 02.10.2023	4,75%	700.501.364	237,50	
2.06	LB.HESS.-THR.IS.13/23 DE000HLB02N4	3.000,00	0,00	3.000,00	
	06.11.2013 bis 06.11.2023	4,00%	700.501.364	120,00	

# Bürger-Stiftung Ostholstein

## Anlage 2 zum Bericht über die Erfüllung des Stiftungszweckes

### Vermögensrechnung

2020

	Inhalt	Wertansatz am 01.01.2020	Veränderung	Wertansatz am 31.12.2020	Hinweis
<b>018</b>	<b>Stiftungsfonds ATSV-Stiftung</b>				
2.07	LB Hessen-Thüringen GZ NachrangIHS 14/24 DE000HLB1KN5	5.000,00	0,00	5.000,00	
	19.11.2014 bis 19.11.2024	700.501.364			
	2,50%				
2.08	NORDLB GELDM.FRN 19/15 DE000NLB2K99	5.000,00	0,00	5.000,00	
	Zinszahlung jew. für 3 Monate				
	26.08.2015 bis 26.08.2030	700.501.364			
	1,00%				
	Mindestzins 1,00 % p.a. ; Maximalzins 3,75% p.a.				
2.09	NORDLB GELDM.FRN 20/15 DE000NLB8F25	5.000,00	0,00	5.000,00	
	Zinszahlung jew. für 3 Monate				
	10.08.2015 bis 10.08.2022	700.501.364			
	0,75%				
	Mindestzins 0,75 % p.a. ; Maximalzins 1,75% p.a.				
2.10	DekaBank nachrangige (Tier2) IHS von 2015 (2025) DE000DK0D8S9	10.000,00	0,00	10.000,00	
	Erwerb 23.10.2015 Laufzeit bis 27.10.2025	700.501.364			
2.11	NORRDEUTSCHE LANDESBANK -GZNACHR. INH.-SCHV.51253 V.15(25) DE000NLB1DD3	11.000,00	0,00	11.000,00	
	22.12.2015 bis 22.12.2025	700.501.364			
2.12	NORD/LB Nachranganleihe 2016 DE000NLB8K69	10.000,00	0,00	10.000,00	
	30.03.2016 bis 30.03.2026	700.501.364			
2.13	NORDLB 4-Phasen-Bond 36/16 DE000NLB2LQ6	5.000,00	-5.000,00	0,00	
	03.08.2016 bis 03.08.2020 ... 1,30% bis 03.08.2024 ... 1,50% bis 03.08.2028 ... 1,75% bis 03.08.2032 ... 2,25%	700.501.364			

# Bürger-Stiftung Ostholstein

## Anlage 2 zum Bericht über die Erfüllung des Stiftungszweckes

### Vermögensrechnung

2020

	Inhalt	Wertansatz am 01.01.2020	Veränderung	Wertansatz am 31.12.2020	Hinweis
<b>018</b>	<b>Stiftungsfonds ATSV-Stiftung</b>				
2.14	NORD/LB 4-Phasen-Bond 43/16 DE000NLB2L98	5.000,00	1,25% 700.501.364 62,50	5.000,00	0,00
	02.09.2016 bis 02.09.2032 - bis 2020 ... 1,25 % - bis 2024 ... 1,50 % - bis 2028 ... 1,75 % - bis 2032 ... 2,25 %				
2.15	NORD/LB Kombianleihe 03/17 DE000NLBOND4	2.000,00	1,50% 700.501.364 20,39	2.000,00	2.000,00
	21.06.2017 - bis 21.06.2018 ... 1,50% - danach 12-Monats- Euribor - Mindestzins 1,00 % - Maximalzins 3,25 % bis 21.06.2017				
2.16	NORD/LB 15-Phasen-Bond 39/17 DE000NLBONF9	2.000,00	2,00% 700.501.364 40,00	2.000,00	0,00
	21.06.2017 bis 21.06.2032 - jährlich durch Emitenten kündbar -				
2.17	BAY.LDSBK. FLR-INH.SCHV. V.17(22/32) DE000BLB42U8 Zinszahlung jew. für 12 Monate	1.500,00	1,55% 700.501.364 23,25	1.500,00	1.500,00
	26.07.2017 bis 26.07.2032 - Emittenten- kündigungsrecht in 2022 und 2027 -				
2.18	Nordlux Pro Fondsmanagement - BüSt- Fonds LU0945096450	388.2378	2,00 700.501.364 970,60	8.018,40	38.018,40
	Stück				

# Bürger-Stiftung Ostholstein

## Anlage 2 zum Bericht über die Erfüllung des Stiftungszweckes

### Vermögensrechnung

2020

	Inhalt	Wertansatz am 01.01.2020	Veränderung	Wertansatz am 31.12.2020	Hinweis
<b>018</b>	<b>Stiftungsfonds ATSV-Stiftung</b>				
2.19	1,75 % BAYERISCHE LANDESBANK NACHFRANG IHS V.18(28) DE000BL6TV4	10.000,00	0,00	10.000,00	
	17.10.2018 bis 17.10.2028 - kein Kündigungsrecht des Emittenten -	175,00			
	700.501.364				
	1,75%				
2.91	<b>GELDANLAGE</b>	0,00	0,00	0,00	
2.99	Geldmarktkonto SK Holstein	4.593,37	-281,61	4.311,76	
	134.982.180				
		<b>4.587,07</b>			<b>4.587,07</b>
<b>3</b>	<b>Umlaufvermögen (incl. flüssige Mittel)</b>	<b>3.833,07</b>	<b>1.587,07</b>	<b>5.420,14</b>	
	Konto-Nr.				
31	Geldmarktkonto SK Holstein	2.286,61	458,71	2.745,32	
	<b>RÜCKLAGE</b>				
	134.982.180				
33	Geldmarktkonto SK Holstein	1.546,46	1.128,36	2.674,82	
	134.982.180				
		<b>Ausgaben incl. Mittelverwendung</b>			<b>3.000,00</b>
<b>Summe Geldvermögen</b>		<b>155.924,84</b>	<b>27.325,46</b>	<b>183.250,30</b>	

# Bürger-Stiftung Ostholstein

## Anlage 2 zum Bericht über die Erfüllung des Stiftungszweckes

### Vermögensrechnung

2020

	Inhalt		Konto-Nr.	Wertansatz am 01.01.2020	Veränderung	Wertansatz am 31.12.2020	Hinweis
<b>019</b>	<b>Stiftungsfonds</b>						
	<b>Hannelore Kuhlmann Stiftung</b>						
<b>2</b>	<b>Finanzanlagen / Anlagevermögen</b>						
2.01	DEKA-STIFTUNGEN BALANCE DE0005896864	355	Stück	177,50	0,00	20.167,55	
			1,00				
2.02	NORD/LB 4-Phasen-Bond 43/16 DE000NLB2L98	2.000,00	02.09.2016 bis 02.09.2032 - bis 2020 ... 1,25 % - bis 2024 ... 1,50 % - bis 2028 ... 1,75 % - bis 2032 ... 2,25 %	25,00	-2.000,00	0,00	
2.03	NORDLB GELDM.FRN 19/15 DE000NLB2K99 Zinszahlung jew. für 3 Monate Mindestzins 1,00 % p.a.; Maximalzins 3,75 % p.a.	2.500,00	26.08.2015 bis 26.08.2030	25,42	0,00	2.500,00	
2.04	NORDLB GELDM.FRN 20/15 DE000NLB8F25 Zinszahlung jew. für 3 Monate Mindestzins 0,75 % p.a.; Maximalzins 1,75 % p.a.	2.500,00	10.08.2015 bis 10.08.2022	19,01	0,00	2.500,00	
2.05	DekaBank nachrangige (Tier2) IHS von 2015 (2025) DE000DK0D8S9	2.000,00	Erwerb 23.10.2015 Laufzeit bis 27.10.2025	70,00	0,00	2.000,00	
			3,50%				



# Bürger-Stiftung Ostholstein

## Anlage 2 zum Bericht über die Erfüllung des Stiftungszweckes

### Vermögensrechnung

2020

	Inhalt		Wertansatz am 01.01.2020	Veränderung	Wertansatz am 31.12.2020	Hinweis				
<b>019</b>	<b>Stiftungsfonds</b>									
	<b>Hannelore Kuhlmann Stiftung</b>									
2.06	NORDBEUTSCHE LANDESBANK -GZNACHR. INH.-SCHV.S1253 V.15(25) DE000NLB1DD3	2.000,00	22.12.2015 bis 22.12.2025	3,50%	700.501.364	70,00	2.000,00	0,00	2.000,00	
2.07	NORD/LB Nachranganleihe 2016 DE000NLB8K69	5.000,00	30.03.2016 bis 30.03.2026	3,50%	700.501.364	175,00	5.000,00	0,00	5.000,00	
2.08	NORDLB 4-Phasen-Bond 36/16 DE000NLB2LQ6	2.000,00	03.08.2016 bis 03.08.2020 ... 1,30% bis 03.08.2024 ... 1,50% bis 03.08.2028 ... 1,75% bis 03.08.2032 ... 2,25%	1,30%	700.501.364	26,00	2.000,00	-2.000,00	0,00	
2.09	BAY.LDSBK.JS. VAR DE000BLB0Q58	1.500,00	23.01.2013 bis 23.07.2018	1,25%	700.501.364		0,00	0,00	0,00	
2.10	BAY.LDSBK.JS. 17/30 1,35% Festzins-Anleihe 2017-2030 DE000BLB4XL2	300,00	28.03.2017 bis 28.03.2030	1,35%	700.501.364	4,05	300,00	0,00	300,00	
2.11	1,75 % BAYERISCHE LANDESBANK NACHRANG IHS V.18(28) DE000BLB6TV4	1.000,00	17.10.2018 bis 17.10.2028 - kein Kündigungsrecht des Emittenten -	1,75%	700.501.364	17,50	1.000,00	0,00	1.000,00	
2.12	Vermögensverwaltung	4.500,00					0,00	4.500,00	4.500,00	

# Bürger-Stiftung Ostholstein

## Anlage 2 zum Bericht über die Erfüllung des Stiftungszweckes

### Vermögensrechnung

2020

	Inhalt	Wertansatz am 01.01.2020	Veränderung	Wertansatz am 31.12.2020	Hinweis
<b>019</b>	<b>Stiftungsfonds Hannelore Kuhlmann Stiftung</b>				
2.91	GELDANLAGE	0,00	0,00	0,00	
2.99	Geldmarktkonto SK Holstein	532,45	-500,00	32,45	
	<b>Ertrag aus Kapitalanlagen</b>	<b>609,48</b>			<b>609,48</b>
<b>3</b>	<b>Umlaufvermögen (incl. flüssige Mittel)</b>	<b>3.265,81</b>	<b>609,48</b>	<b>3.875,29</b>	
31	Geldmarktkonto SK Holstein	884,72	60,95	945,67	
33	Geldmarktkonto SK Holstein	2.381,09	548,53	2.929,62	
	<b>Ausgaben incl. Mittelverwendung</b>	<b>43.265,81</b>	<b>609,48</b>	<b>43.875,29</b>	<b>0,00</b>
<b>Summe Geldvermögen</b>					

# Bürger-Stiftung Ostholstein

## Anlage 2 zum Bericht über die Erfüllung des Stiftungszweckes

### Vermögensrechnung

2020

	Inhalt		Wertansatz am 01.01.2020	Veränderung	Wertansatz am 31.12.2020	Hinweis
<b>020</b>	<b>Stiftungsfonds Bürgerstiftung Eutin</b>					
<b>2</b>	<b>Finanzanlagen / Anlagevermögen</b>		<b>57.797,80</b>	<b>500,00</b>	<b>58.297,80</b>	
2.01	NORD/LB Nachranganleihe 2016 DE000NLB8K69	30.03.2016 bis 30.03.2026 3,50% 700.501.364	5.000,00	175,00	5.000,00	
2.02	NORDLB NACHR. 01 13/23 DE000NLB2HC4	02.10.2013 bis 02.10.2023 4,75% 700.501.364	7.000,00	332,50	7.000,00	
2.03	LB Hessen-Thüringen GZ NachrangIHS 14/24 DE000HLB1KN5	19.11.2014 bis 19.11.2024 2,50% 700.501.364	6.000,00	150,00	6.000,00	
2.04	NORDLB 4-Phasen-Bond 36/16 DE000NLB2LQ6	03.08.2016 bis 03.08.2020 ... 1,30% bis 03.08.2024 ... 1,50% bis 03.08.2028 ... 1,75% bis 03.08.2032 ... 2,25% 1,30% 700.501.364	5.000,00	65,00	5.000,00	0,00
2.05	DekaBank nachrangige (Tier2) IHS von 2015 (2025) DE000DK0D8S9	Erwerb 23.10.2015 Laufzeit bis 27.10.2025 3,50% 700.501.364	12.000,00	420,00	12.000,00	
2.06	NORDEUTSCHE LANDESBANK -GZNACHR. INH.-SCHV.S1253 V.15(25) DE000NLB1DD3	22.12.2015 bis 22.12.2025 3,50% 700.501.364	5.000,00	175,00	5.000,00	

# Bürger-Stiftung Ostholstein

## Anlage 2 zum Bericht über die Erfüllung des Stiftungszweckes

### Vermögensrechnung

2020

	Inhalt	Wertansatz am 01.01.2020	Veränderung	Wertansatz am 31.12.2020	Hinweis
<b>020</b>	<b>Stiftungsfonds Bürgerstiftung Eutin</b>				
2.11	BAY.LDSBK.IS. 17/30 1,35% Festzins-Anleihe 2017-2030 DE000BLB4XL2	4.200,00	0,00	4.200,00	
	28.03.2017 bis 28.03.2030	79,65			
	1,35%	700.501.364			
2.13	NORD/LB 4-Phasen-Bond 43/16 DE000NLB2L98	5.000,00	-5.000,00	0,00	
	02.09.2016 bis 02.09.2032	62,50			
	- bis 2020 ... 1,25 % - bis 2024 ... 1,50 % - bis 2028 ... 1,75 % - bis 2032 ... 2,25 %	700.501.364			
2.14	HAMBURG COMMERCIAL BANK AG Festzins-Anleihe 4/2013 Anleihe DE000HSH4HR3 NOMINAL 100.000 EUR	7.500,00	-7.500,00	0,00	
	22.05.2013 bis 22.05.2020	150,00			
2.15	Vermögensverwaltung	18.500,00	18.500,00	18.500,00	
2.91	<b>GELDANLAGE</b>	500,00	0,00	500,00	
2.99	Geldmarktkonto	597,80	-500,00	97,80	
	SK Holstein	135.820.959			
<b>Ertrag aus Kapitalanlagen</b>		<b>1.609,65</b>		<b>1.609,65</b>	

# Bürger-Stiftung Ostholstein

## Anlage 2 zum Bericht über die Erfüllung des Stiftungszweckes

### Vermögensrechnung

2020

	Inhalt	Wertansatz am 01.01.2020	Veränderung	Wertansatz am 31.12.2020	Hinweis
020	Stiftungsfonds Bürgerstiftung Eutin				
3	Umlaufvermögen (incl. flüssige Mittel)	12.127,09	-3.246,75	8.880,34	
	Konto-Nr.				
31	Geldmarktkonto SK Holstein	135.820.959	160,97	1.841,64	
	<b>RÜCKLAGE</b>	0,00			
33	Geldmarktkonto SK Holstein	135.820.959	-3.407,72	7.038,70	
<b>Summe Geldvermögen</b>		<b>69.924,89</b>	<b>-2.746,75</b>	<b>67.178,14</b>	
		<b>Ausgaben incl. Mittelverwendung</b>		<b>6.356,40</b>	

# Bürger-Stiftung Ostholstein

## Anlage 2 zum Bericht über die Erfüllung des Stiftungszweckes

### Vermögensrechnung

2020

	Inhalt		Wertansatz am 01.01.2020	Veränderung	Wertansatz am 31.12.2020	Hinweis
<b>021</b>	<b>Stiftungsfonds</b>					
	<b>Stiftung Kinderherz Timmendorfer Strand</b>					
<b>2</b>	<b>Finanzanlagen / Anlagevermögen</b>		<b>14.010,50</b>	<b>0,00</b>	<b>14.010,50</b>	
		<i>Konto-Nr.</i>				
2.02	NORDBL GELDM.FRN 19/15 DE000NLB2K99 Zinszahlung jew. für 3 Monate Mindestzins 1,00 % p.a. ; Maximalzins 3,75 % p.a.	1.000,00 26.08.2015 bis 26.08.2030 1,00% 700.501.364 10,18	1.000,00	0,00	1.000,00	
2.03	DEKA-STIFTUNGEN BALANCE DE0005896864	90 Stück 700.501.364 45,00	5.116,50	0,00	5.116,50	
2.04	NORDBL NACHR. 01 13/23 DE000NLB2HC4	3.000,00 02.10.2013 bis 02.10.2023 4,75% 700.501.364 142,50	3.000,00	0,00	3.000,00	
2.05	NORDBL GELDM.FRN 20/15 DE000NLB8F25 Zinszahlung jew. für 3 Monate Mindestzins 0,75 % p.a. ; Maximalzins 1,75 % p.a.	1.000,00 10.08.2015 bis 10.08.2022 0,75% 700.501.364 7,62	1.000,00	0,00	1.000,00	
2.06	NORD/LB Nachranganleihe 2016 DE000NLB8K69	2.000,00 30.03.2016 bis 30.03.2026 3,50% 700.501.364 70,00	2.000,00	0,00	2.000,00	

# Bürger-Stiftung Ostholstein

## Anlage 2 zum Bericht über die Erfüllung des Stiftungszweckes

### Vermögensrechnung

2020

	Inhalt	Wertansatz am 01.01.2020	Veränderung	Wertansatz am 31.12.2020	Hinweis
021	Stiftungsfonds Stiftung Kinderherz Timmendorfer Strand				
2.07	NORDLB 4-Phasen-Bond 36/16 DE000NLB2LQ6  03.08.2016 bis 03.08.2020 ... 1,30% bis 03.08.2024 ... 1,50% bis 03.08.2028 ... 1,75% bis 03.08.2032 ... 2,25%	1.000,00	-1.000,00	0,00	
2.08	NORD/LB 4-Phasen-Bond 43/16 DE000NLB2L98  02.09.2016 bis 02.09.2032 - bis 2020 ... 1,25 % - bis 2024 ... 1,50 % - bis 2028 ... 1,75 % - bis 2032 ... 2,25 %	800,00	-800,00	0,00	
2.09	Vermögensverwaltung	1.800,00	1.800,00	1.800,00	
2.91	<b>GELDANLAGE</b>	0,00	0,00	<b>0,00</b>	
2.99	Geldmarktkonto SK Holstein	94,00	0,00	94,00	
<b>Ertrag aus Kapitalanlagen</b>		<b>298,30</b>		<b>298,30</b>	

# Bürger-Stiftung Ostholstein

## Anlage 2 zum Bericht über die Erfüllung des Stiftungszweckes

### Vermögensrechnung

2020

	Inhalt	Wertansatz am 01.01.2020	Veränderung	Wertansatz am 31.12.2020	Hinweis
021	Stiftungsfonds Stiftung Kinderherz Timmendorfer Strand				
3	Umlaufvermögen (incl. flüssige Mittel)	2.600,82	298,30	2.899,12	
	Konto-Nr.				
31	Geldmarktkonto SK Holstein	251,51	29,83	281,34	
	Zinsertrag im Wirtschaftsjahr	0,00			
33	Geldmarktkonto SK Holstein	2.349,31	268,47	2.617,78	
	<b>RÜCKLAGE</b>				
<b>Summe Geldvermögen</b>		<b>16.611,32</b>	<b>298,30</b>	<b>16.909,62</b>	
<b>Ausgaben incl. Mittelverwendung</b>					<b>0,00</b>



# Bürger-Stiftung Ostholstein

## Anlage 2 zum Bericht über die Erfüllung des Stiftungszweckes

### Vermögensrechnung

2020

	Inhalt	Wertansatz am 01.01.2020	Veränderung	Wertansatz am 31.12.2020	Hinweis
<b>022</b>	<b>Stiftungsfonds Segler-Stiftung Malente</b>				
<b>2</b>	<b>Finanzanlagen / Anlagevermögen</b>	<b>11.380,00</b>	<b>1.000,00</b>	<b>12.380,00</b>	
2.01	BAY. LANDESBANK INH.- SCHV.V.12(18) DE000BLB0QX9	4.000,00	0,00	0,00	
	05.12.2012 bis 05.06.2018	1,50%	700.501.364		
2.02	NORDBL NACHR. 01 13/23 DE000NLB2HC4	1.000,00	0,00	1.000,00	
	02.10.2013 bis 02.10.2023	4,75%	700.501.364	47,50	
2.03	LB Hessen-Thüringen GZ NachrangIHS 14/24 DE000HLB1KN5	1.000,00	0,00	1.000,00	
	19.11.2014 bis 19.11.2024	2,50%	700.501.364	25,00	
2.04	NORDBL GELDM.FRN 19/15 DE000NLB2K99	1.000,00	0,00	1.000,00	
	Zinszahlung jew. für 3 Monate	1,00%	700.501.364	10,18	
	Mindestzins 1,00 % p.a.; Maximalzins 3,75% p.a.				
2.05	NORDBL GELDM.FRN 20/15 DE000NLB8F25	1.000,00	0,00	1.000,00	
	Zinszahlung jew. für 3 Monate	0,75%	700.501.364	7,62	
	Mindestzins 0,75 % p.a.; Maximalzins 1,75% p.a.				

# Bürger-Stiftung Ostholstein

## Anlage 2 zum Bericht über die Erfüllung des Stiftungszweckes

### Vermögensrechnung

2020

	Inhalt	Wertansatz am 01.01.2020	Veränderung	Wertansatz am 31.12.2020	Hinweis
<b>022</b>	<b>Stiftungsfonds Segler-Stiftung Malente</b>				
2.06	DekaBank nachrangige (Tier2) IHS von 2015 (2025) DE000DK0D8S9	1.000,00	0,00	1.000,00	
	Erwerb 23.10.2015 Laufzeit bis 27.10.2025				
	700.501.364	35,00			
	3,50%				
2.07	BAY.LDSBK.JS. 17/30 1,35% Festzins-Anleihe 2017-2030 DE000BLB4XL2	1.200,00	0,00	1.200,00	
	28.03.2017 bis 28.03.2030				
	700.501.364	6,75			
	1,35%				
2.08	1,75 % BAYERISCHE LANDESBANK NACHRANG IHS V.18(28) DE000BLB6TV4	2.000,00	0,00	2.000,00	
	17.10.2018 bis 17.10.2028 - kein Kündigungsrecht des Emittenten -				
	700.501.364	35,00			
2.09	Vermögensanlage	3.000,00	1.000,00	3.000,00	
2.91	<b>GELDANLAGE</b>	0,00	0,00	0,00	
2.99	Geldmarktkonto SK Holstein	1.180,00	0,00	1.180,00	
	179.014.725				
		<b>167,05</b>			<b>167,05</b>
<b>3</b>	<b>Umlaufvermögen (incl. flüssige Mittel)</b>	<b>2.317,58</b>	<b>167,05</b>	<b>2.484,63</b>	
	Konto-Nr.				
31	Geldmarktkonto SK Holstein	124,01	16,71	140,72	
	<b>RÜCKLAGE</b>				
	179.014.725				
33	Geldmarktkonto SK Holstein	2.193,57	150,34	2.343,91	
	179.014.725				
		<b>Ausgaben incl. Mittelverwendung</b>			<b>0,00</b>
<b>Summe Geldvermögen</b>		<b>13.697,58</b>	<b>1.167,05</b>	<b>14.864,63</b>	

# Bürger-Stiftung Ostholstein

## Anlage 2 zum Bericht über die Erfüllung des Stiftungszweckes

### Vermögensrechnung

2020

	Inhalt	Wertansatz am 01.01.2020	Veränderung	Wertansatz am 31.12.2020	Hinweis
<b>023</b>	<b>Stiftungsfonds</b>				
	<b>Bürgerstiftung Region Neustadt</b>				
<b>2</b>	<b>Finanzanlagen / Anlagevermögen</b>	<b>42.015,00</b>	<b>-0,00</b>	<b>42.015,00</b>	
2.01	Mitgliedschafts-Zertifikat VR Bank Ostholstein Nord - Plön eG Nr. 46649	750,00	0,00	750,00	
					Konto-Nr.
					700.501.364
2.02	NORDLB 4-Phasen-Bond 36/16 DE000NLB2LQ6	5.000,00	-5.000,00	0,00	
					03.08.2016 bis 03.08.2020 ... 1,30% bis 03.08.2024 ... 1,50% bis 03.08.2028 ... 1,75% bis 03.08.2032 ... 2,25%
					1,30% 700.501.364 65,00
2.04	BAY.LDSBK. FLR-INH.SCHV.V.17(22/32) DE000BLB42U8 Zinszahlung jew. für 12 Monate	1.500,00	0,00	1.500,00	
					26.07.2017 bis 26.07.2032 - Emittenten- kündigungsrecht in 2022 und 2027 - 1,55% 700.501.364 23,25
2.05	DekaBank nachrangige (Tier2) IHS von 2015 (2025) DE000DK08S9	5.000,00	0,00	5.000,00	
					Erwerb 23.10.2015 Laufzeit bis 27.10.2025 3,50% 700.501.364 175,00
2.06	NORD/LB 4-Phasen-Bond 43/16 DE000NLB2L98	5.000,00	-5.000,00	0,00	
					02.09.2016 bis 02.09.2032 - bis 2020 ... 1,25 % - bis 2024 ... 1,50 % - bis 2028 ... 1,75 % - bis 2032 ... 2,25 % 1,25% 700.501.364 62,50

# Bürger-Stiftung Ostholstein

## Anlage 2 zum Bericht über die Erfüllung des Stiftungszweckes

### Vermögensrechnung

2020

	Inhalt	Wertansatz am 01.01.2020	Veränderung	Wertansatz am 31.12.2020	Hinweis				
<b>023</b>	<b>Stiftungsfonds Bürgerstiftung Region Neustadt</b>								
2.07	HAMBURG COMMERCIAL BANK AG Festzins-Anleihe 4/2013 Anleihe DE000HSH4HR3 NOMINAL 100.000 EUR	8.500,00	2,00%	700.501.364	170,00	8.500,00	-8.500,00	0,00	
2.08	LB Hessen-Thüringen GZ NachrangIHS 14/24 DE000HLB1KN5	4.000,00	2,50%	700.501.364	100,00	4.000,00	0,00	4.000,00	
2.09	BAY.LDSBK.IS. 17/30 1,35% Festzins-Anleihe 2017-2030 DE000BLB4XL2	6.000,00	1,35%	700.501.364	67,50	6.000,00	0,00	6.000,00	
2.10	NORD/LB Kombianleihe 03/17 DE000NLB0ND4	2.000,00	1,50%	700.501.364	20,39	2.000,00	0,00	2.000,00	
2.11	NORD/LB 15-Phasen-Bond 39/17 DE000NLB0NF9	2.000,00	2,00%	700.501.364	40,00	2.000,00	-2.000,00	0,00	
2.12	Nordlux Pro Fondsmanagement - BÜST- Fonds LU0945096450	21	2,00	700.501.364	52,50	2.158,80	0,00	2.158,80	
2.13	Vermögensverwaltung	20.500,00				0,00	20.500,00	20.500,00	

# Bürger-Stiftung Ostholstein

## Anlage 2 zum Bericht über die Erfüllung des Stiftungszweckes

### Vermögensrechnung

2020

	Inhalt	Wertansatz am 01.01.2020	Veränderung	Wertansatz am 31.12.2020	Hinweis
<b>023</b>	<b>Stiftungsfonds Bürgerstiftung Region Neustadt</b>				
2.91	GELDANLAGE	0,00	0,00	0,00	
2.99	Geldmarktkonto SK Holstein	106,20	-0,00	106,20	
	<b>Ertrag aus Kapitalanlagen</b>	<b>776,14</b>			<b>860,78</b>
<b>3</b>	<b>Umlaufvermögen (incl. flüssige Mittel)</b>	<b>2.297,40</b>	<b>745,49</b>	<b>3.042,89</b>	
31	Geldmarktkonto SK Holstein	543,74	86,08	629,82	
32	Girokonto VR-Bank	254,94	-254,94	0,00	
33	Geldmarktkonto SK Holstein	1.498,72	914,35	2.413,07	
	<b>Summe Geldvermögen</b>	<b>44.312,40</b>	<b>745,49</b>	<b>45.057,89</b>	<b>115,29</b>

# Bürger-Stiftung Ostholstein

## Anlage 2 zum Bericht über die Erfüllung des Stiftungszweckes

### Vermögensrechnung

2020

	Inhalt	Wertansatz am 01.01.2020	Veränderung	Wertansatz am 31.12.2020	Hinweis
<b>024</b>	<b>Stiftungsfonds Agnes und Hans Gerhard Ramler Stiftung</b>				
<b>2</b>	<b>Finanzanlagen / Anlagevermögen</b>	<b>204.000,00</b>	<b>40.000,00</b>	<b>244.000,00</b>	
2.01	BAY.LDSBK.IS. 17/30 1,35% Festzins-Anleihe 2017-2030 DE000BLB4XL2	1.500,00	0,00	1.500,00	
	28.03.2017 bis 28.03.2030	1,35%	700.501.364	20,25	
2.02	LB Hessen-Thüringen GZ NachrangIGS 14/24 DE000HLB1KN5	20.000,00	0,00	20.000,00	
	19.11.2014 bis 19.11.2024	2,50%	700.501.364	500,00	
2.03	DEKA-STIFTUNGEN BALANCE DE0005896864	445	0,00	25.280,45	
	Stück	1,00	700.501.364	222,50	
2.04	BAY. LANDESBANK INHI- SCHV V.12(18) DE000BLB0QX9	20.000,00	0,00	0,00	
	05.12.2012 bis 05.06.2018	1,50%	700.501.364	0,00	
2.05	NORDLB NACHR. 01 13/23 DE000NLB2HC4	8.200,00	0,00	8.200,00	
	02.10.2013 bis 02.10.2023	4,75%	700.501.364	389,50	
2.06	LB.HESS.-THR.JS.13/23 DE000HLB02N4	5.000,00	0,00	5.000,00	
	06.11.2013 bis 06.11.2023	4,00%	700.501.364	200,00	
2.07	NORDLB GELDM.FRN 19/15 DE000NLB2K99 Zinszahlung jew. für 3 Monate Mindestzins 1,00 % p.a. ; Maximalzins 3,75% p.a.	2.500,00	0,00	2.500,00	
	26.08.2015 bis 26.08.2030	1,00%	700.501.364	25,42	

# Bürger-Stiftung Ostholstein

## Anlage 2 zum Bericht über die Erfüllung des Stiftungszweckes

### Vermögensrechnung

2020

	Inhalt	Wertansatz am 01.01.2020	Veränderung	Wertansatz am 31.12.2020	Hinweis
<b>024</b>	<b>Stiftungsfonds Agnes und Hans Gerhard Ramler Stiftung</b>				
2.08	NORDLB GELDM.FRN 20/15 DE000NLB8F25 Zinszahlung jew. für 3 Monate Mindestzins 0,75 % p.a. ; Maximalzins 1,75% p.a.	2.500,00 10.08.2015 bis 10.08.2022 0,75%	700.501.364 19,01	2.500,00 0,00	2.500,00
2.09	DekaBank nachrangige (Tier2) IHS von 2015 (2025) DE000DK0D8S9	2.000,00 Erwerb 23.10.2015 Laufzeit bis 27.10.2025 3,50%	700.501.364 70,00	2.000,00 0,00	2.000,00
2.10	NORDEUTSCHE LANDESBANK -GZNACHR. INH.-SCHV.S1253 V.15(25) DE000NLB1DD3	10.000,00 22.12.2015 bis 22.12.2025 3,50%	700.501.364 350,00	10.000,00 0,00	10.000,00
2.11	NORD/LB Nachranganleihe 2016 DE000NLB8K69	2.000,00 30.03.2016 bis 30.03.2026 3,50%	700.501.364 70,00	2.000,00 0,00	2.000,00
2.12	NORDLB 4-Phasen-Bond 36/I6 DE000NLB2LQ6	5.000,00 03.08.2016 bis 03.08.2020 ... 1,30% bis 03.08.2024 ... 1,50% bis 03.08.2028 ... 1,75% bis 03.08.2032 ... 2,25%	700.501.364 65,00	5.000,00 -5.000,00	0,00
2.13	NORD/LB 4-Phasen-Bond 43/I6 DE000NLB2L98	5.000,00 02.09.2016 bis 02.09.2032 - bis 2020 ... 1,25 % - bis 2024 ... 1,50 % - bis 2028 ... 1,75% - bis 2032 ... 2,25 %	700.501.364 62,50	5.000,00 -5.000,00	0,00

# Bürger-Stiftung Ostholstein

## Anlage 2 zum Bericht über die Erfüllung des Stiftungszweckes

### Vermögensrechnung

2020

	Inhalt	Wertansatz am 01.01.2020	Veränderung	Wertansatz am 31.12.2020	Hinweis
<b>024</b>	<b>Stiftungsfonds Agnes und Hans Gerhard Ramler Stiftung</b>				
2.14	HAMBURG COMMERCIAL BANK AG Festzins-Anleihe 4/2013 Anleihe DE000HSH4HR3 NOMINAL 100.000 EUR	25.000,00	2,00%	700.501.364 500,00	22.05.2013 bis 22.05.2020
2.15	1,75 % BAYERISCHE LANDESBANK NACHRANG IHS V.18(28) DE000BLB6TV4	20.000,00	1,75%	700.501.364 350,00	17.10.2018 bis 17.10.2028 - kein Kündigungsrecht des Emittenten -
2.16	Vermögensverwaltung	110.000,00		40.000,00	110.000,00
2.17	Nordlux Pro Fondsmanagement - BüSt- Fonds LU0945096450	361,9442	2,00	700.501.364 904,86	35.000,00
2.91	<b>GELDANLAGE</b>	0,00		0,00	
2.99	Geldmarktkonto SK Holstein	179.016.324		19,55	19,55
<b>Ertrag aus Kapitalanlagen</b>		<b>3.749,04</b>		<b>3.749,04</b>	<b>3.749,04</b>



# Bürger-Stiftung Ostholstein

## Anlage 2 zum Bericht über die Erfüllung des Stiftungszweckes

### Vermögensrechnung

2020

	Inhalt	Wertansatz am 01.01.2020	Veränderung	Wertansatz am 31.12.2020	Hinweis
024	Stiftungsfonds Agnes und Hans Gerhard Ramler Stiftung				
3	Umlaufvermögen (incl. flüssige Mittel)	9.072,85	1.684,04	10.756,89	
		Zinsertrag im Wirtschaftsjahr			
		Konto-Nr.			
31	Geldmarktkonto SK Holstein	179.016.324	374,90	2.087,00	
		<b>RÜCKLAGE</b>			
33	Geldmarktkonto SK Holstein	179.016.324	1.309,14	8.669,89	
<b>Summe Geldvermögen</b>		<b>213.072,85</b>	<b>41.684,04</b>	<b>254.756,89</b>	
		<b>Ausgaben incl. Mittelverwendung</b>		<b>2.400,00</b>	

# Bürger-Stiftung Ostholstein

## Anlage 2 zum Bericht über die Erfüllung des Stiftungszweckes

### Vermögensrechnung

2020

	Inhalt	Wertansatz am 01.01.2020	Veränderung	Wertansatz am 31.12.2020	Hinweis
<b>025</b>	<b>Stiftungsfonds My-Stiftung</b>				
<b>2</b>	<b>Finanzanlagen / Anlagevermögen</b>	<b>290.813,04</b>	<b>0,00</b>	<b>290.813,04</b>	
2.01	LB.HESS.-THR.IS.13/23 DE000HLB02N4  10.000,00  06.11.2013 bis 06.11.2023  4,00%  700.501.364  400,00	10.000,00	0,00	10.000,00	
2.02	BAY.LDSBK. FLR-INH.SCHV. V.17(22/32) DE000BLB42U8 Zinszahlung jew. für 12 Monate  20.000,00  26.07.2017 bis 26.07.2032 - Ermittlen- kündigungsrecht in 2022 und 2027 -  1,55%  700.501.364  310,00	20.000,00	0,00	20.000,00	
2.04	DEKA-STIFTUNGEN BALANCE DE0005896864  357  Stück  1,00  700.501.364  178,50	357	0,00	20.256,18	
2.05	LB Hessen-Thüringen GZ NachrangIHS 14/24 DE000HLB1KN5  10.000,00  19.11.2014 bis 19.11.2024  2,50%  700.501.364  250,00	10.000,00	0,00	10.000,00	
2.06	Vermögensverwaltung  45.700,00	45.700,00	3.700,00	45.700,00	
2.07	1,75 % BAYERISCHE LANDESBANK NACHRANG IHS V.18(28) DE000BLB6TV4  15.000,00  17.10.2018 bis 17.10.2028 - kein Kündigungsrecht des Emittenten -  1,75%  700.501.364  262,50	15.000,00	0,00	15.000,00	
2.08	BAY.LDSBK.IS.13/19 DE000BLB0Q74  27.000,00  16.01.2013 bis 16.01.2019  1,50%  700.501.364  0,00	27.000,00	0,00	0,00	

# Bürger-Stiftung Ostholstein

## Anlage 2 zum Bericht über die Erfüllung des Stiftungszweckes

### Vermögensrechnung

2020

	Inhalt	Wertansatz am 01.01.2020	Veränderung	Wertansatz am 31.12.2020	Hinweis
<b>025</b>	<b>Stiftungsfonds My-Stiftung</b>				
2.09	BAY.LDSBK.IS. VAR DE000BLB0Q58	20.000,00	1,25%	700.501.364	0,00
2.10	NORDLB NACHR. 01 13/23 DE000NLB2HC4	40.800,00	4,75%	700.501.364	0,00
2.11	NORDLB GELDM.FRN 19/15 DE000NLB2K99 Zinszahlung jew. für 3 Monate Mindestzins 1,00 % p.a.; Maximalzins 3,75% p.a.	10.000,00	1,00%	700.501.364	0,00
2.12	NORDLB GELDM.FRN 20/15 DE000NLB8F25 Zinszahlung jew. für 3 Monate Mindestzins 0,75 % p.a.; Maximalzins 1,75% p.a.	11.000,00	0,75%	700.501.364	0,00
2.13	Sparkassenbrief Nr. 04/2015 der Sparkasse Holstein	20.000,00	Erwerb 04.02.2015 Laufzeit bis 27.10.2020	700.501.364	0,00
2.14	DekaBank nachrangige (Tier2) IHS von 2015 (2025) DE000DK0D8S9	15.000,00	Erwerb 23.10.2015 Laufzeit bis 27.10.2025	700.501.364	0,00
2.15	NORDEUTSCHE LANDESBANK -GZNACHR. INH.-SCHV.S1253 V.15(25) DE000NLB1DD3	38.000,00	22.12.2015 bis 22.12.2025	700.501.364	0,00

# Bürger-Stiftung Ostholstein

## Anlage 2 zum Bericht über die Erfüllung des Stiftungszweckes

### Vermögensrechnung

2020

	Inhalt		Wertansatz am 01.01.2020	Veränderung	Wertansatz am 31.12.2020	Hinweis			
<b>025</b>	<b>Stiftungsfonds My-Stiftung</b>								
2.16	NORD/LB Nachranganleihe 2016 DE000NLB8K69	30.03.2016 bis 30.03.2026	3,50%	700.501.364	350,00	10.000,00	0,00	10.000,00	
2.17	NORD/LB 4-Phasen-Bond 36/16 DE000NLB2LQ6	03.08.2016 bis 03.08.2020 ... 1,30% bis 03.08.2024 ... 1,50% bis 03.08.2028 ... 1,75% bis 03.08.2032 ... 2,25%	1,30%	700.501.364	130,00	10.000,00	-10.000,00	0,00	
2.18	NORD/LB 4-Phasen-Bond 43/16 DE000NLB2L98	02.09.2016 bis 02.09.2032 - bis 2020 ... 1,25 % - bis 2024 ... 1,50 % - bis 2028 ... 1,75 % - bis 2032 ... 2,25 %	1,25%	700.501.364	233,75	18.700,00	-18.700,00	0,00	
2.19	Nordlux Pro Fondsmanagement - BüSt- Fonds LU0945096450	Stück	2,00	700.501.364	646,33	0,00	25.000,00	25.000,00	
2.91	<b>GELDANLAGE</b>					0,00	0,00	0,00	
2.99	Geldmarktkonto	SK Holstein		179.022.611		56,86	0,00	56,86	
<b>Ertrag aus Kapitalanlagen</b>						<b>6.799,93</b>		<b>6.799,93</b>	

# Bürger-Stiftung Ostholstein

## Anlage 2 zum Bericht über die Erfüllung des Stiftungszweckes

### Vermögensrechnung

2020

	Inhalt	Wertansatz am 01.01.2020	Veränderung	Wertansatz am 31.12.2020	Hinweis
025	Stiftungsfonds My-Stiftung				
3	Umlaufvermögen (incl. flüssige Mittel)	14.750,89	-200,07	14.550,82	
	<i>Konto-Nr.</i>				
31	Geldmarktkonto SK Holstein	5.927,60	679,99	6.607,59	
	<b>RÜCKLAGE</b>				
33	Geldmarktkonto SK Holstein	8.823,29	-880,06	7.943,23	
<b>Ausgaben incl. Mittelverwendung</b>					<b>7.000,00</b>
<b>Summe Geldvermögen</b>		<b>305.563,93</b>	<b>-200,07</b>	<b>305.363,86</b>	

# Bürger-Stiftung Ostholstein

## Anlage 2 zum Bericht über die Erfüllung des Stiftungszweckes

### Vermögensrechnung

2020

	Inhalt	Konto-Nr.	Wertansatz am 01.01.2020	Veränderung	Wertansatz am 31.12.2020	Hinweis
<b>026</b>	<b>Stiftungsfonds</b>					
	<b>Geschwister Schütt-Manhagen Stiftung</b>					
<b>2</b>	<b>Finanzanlagen / Anlagevermögen</b>					
2.01	1,75 % BAYERISCHE LANDESBANK NACHRANG IHS V.18(28) DE000BLB6TV4	17.10.2018 bis 17.10.2028 - kein Kündigungsrecht des Emittenten -	5.000,00	1,75% 700.501.364	87,50 5.000,00	
2.02	NordLB MTN-IHS V. 10/20 (Zinstermin 29.06.)	14.06.2012 bis 29.06.2020	25.000,00	6,00% 700.501.364	1.520,00 24.980,00	
2.03	BAY. LANDESBANK INH.- SCHV V.12(18) DE000BLB0QX9	05.12.2012 bis 05.06.2018	5.000,00	1,50% 700.501.364	0,00 0,00	
2.04	BAY.LDSBK. FLR-INH.SCHV. V.17(22/32) DE000BLB42U8 Zinszahlung jew. für 12 Monate	26.07.2017 bis 26.07.2032 - Emittenten- kündigungsrecht in 2022 und 2027 -	20.000,00	1,55% 700.501.364	310,00 20.000,00	
2.05	Vermögensverwaltung		25.000,00		25.000,00	
2.91	<b>GELDANLAGE</b>		0,00		0,00	
2.99	Geldmarktkonto	SK Holstein			-20,00	
		179.015.094	20,00		0,00	
<b>Ertrag aus Kapitalanlagen</b>			<b>1.917,50</b>		<b>1.917,50</b>	

# Bürger-Stiftung Ostholstein

## Anlage 2 zum Bericht über die Erfüllung des Stiftungszweckes

### Vermögensrechnung

2020

	Inhalt	Wertansatz am 01.01.2020	Veränderung	Wertansatz am 31.12.2020	Hinweis
026	Stiftungsfonds Geschwister Schütt-Manhagen Stiftung				
3	Umlaufvermögen (incl. flüssige Mittel)	5.718,06	-1.082,50	4.635,56	
	Konto-Nr.				
31	Geldmarktkonto SK Holstein	1.471,82	191,75	1.663,57	
	<b>RÜCKLAGE</b>				
33	Geldmarktkonto SK Holstein	4.246,24	-1.274,25	2.971,99	
<b>Ausgaben incl. Mittelverwendung</b>					<b>3.000,00</b>
<b>Summe Geldvermögen</b>		<b>55.718,06</b>	<b>-1.082,50</b>	<b>54.635,56</b>	

# Bürger-Stiftung Ostholstein

## Anlage 2 zum Bericht über die Erfüllung des Stiftungszweckes

### Vermögensrechnung

2020

	Inhalt	Konto-Nr.	Wertansatz am 01.01.2020	Veränderung	Wertansatz am 31.12.2020	Hinweis
<b>027</b>	<b>Stiftungsfonds Bürger-Stiftung Gemeinde Ratekau</b>					
<b>2</b>	<b>Finanzanlagen / Anlagevermögen</b>		<b>16.592,65</b>	<b>600,00</b>	<b>17.192,65</b>	
2.01	Vermögensverwaltung		3.000,00	2.000,00	5.000,00	
2.02	BAY.LDSBK.JS. 17/30 1,35% Festzins-Anleihe 2017-2030 DE000BLB4XL2	700.501.364	5.000,00	0,00	5.000,00	
			67,50			
2.03	NORD/LB Kombianleihe 03/17 DE000NLB0ND4	700.501.364	2.000,00	0,00	2.000,00	
			20,38			
2.04	NORD/LB 15-Phasen-Bond 39/17 DE000NLB0NF9	700.501.364	2.000,00	-2.000,00	0,00	
2.05	BAY.LDSBK. FLR-INH.SCHV.V.17(22/32) DE000BLB42U8 Zinszahlung jew. für 12 Monate	700.501.364	1.500,00	0,00	1.500,00	
			23,25			



# Bürger-Stiftung Ostholstein

## Anlage 2 zum Bericht über die Erfüllung des Stiftungszweckes

### Vermögensrechnung

2020

	Inhalt	Wertansatz am 01.01.2020	Veränderung	Wertansatz am 31.12.2020	Hinweis
<b>027</b>	<b>Stiftungsfonds</b>				
	<b>Bürger-Stiftung Gemeinde Ratekau</b>				
2.06	Nordlux Pro Fondsmanagement - Büst- Fonds LU0945096450	925,20	0,00	925,20	
	9 Stück	22,50			
	2,00	700.501.364			
2.07	1,75 % BAYERISCHE LANDESBANK NACHRANG IHS V.18(28) DE000BLB6TV4	2.000,00	0,00	2.000,00	
	17.10.2018 bis 17.10.2028 - kein Kündigungsrecht des Emittenten -	35,00			
2.91	<b>GELDANLAGE</b>	100,00	-100,00	<b>0,00</b>	
2.99	Geldmarktkonto SK Holstein	67,45	700,00	767,45	
		<b>208,63</b>			<b>208,63</b>
<b>3</b>	<b>Umlaufvermögen (incl. flüssige Mittel)</b>	<b>1.908,53</b>	<b>1.827,05</b>	<b>3.735,58</b>	
31	Geldmarktkonto SK Holstein	90,40	20,86	111,26	
	<b>RÜCKLAGE</b>				
33	Geldmarktkonto SK Holstein	1.818,13	1.806,19	3.624,32	
		<b>Ausgaben incl. Mittelverwendung</b>			<b>0,00</b>
<b>Summe Geldvermögen</b>		<b>18.501,18</b>	<b>2.427,05</b>	<b>20.928,23</b>	

# Bürger-Stiftung Ostholstein

## Anlage 2 zum Bericht über die Erfüllung des Stiftungszweckes

### Vermögensrechnung

2020

	Inhalt		Wertansatz am 01.01.2020	Veränderung	Wertansatz am 31.12.2020	Hinweis
028	Stiftungsfonds Kulturstiftung Timmendorfer Strand					
2	Finanzanlagen / Anlagevermögen		40.000,00	0,00	40.000,00	
2.01	DekaBank nachrangige (Tier2) IHS von 2015 (2025) DE000DK08S9	15.000,00 Erwerb 23.10.2015 Laufzeit bis 27.10.2025	15.000,00	0,00	15.000,00	
2.02	NORDEUTSCHE LANDESBANK -GZNACHR. INH.-SCHV.S1253 V.15(25) DE000NLB1DD3	10.000,00 22.12.2015 bis 22.12.2025	10.000,00	0,00	10.000,00	
2.03	NORD/LB Nachranganleihe 2016 DE000NLB8K69	5.000,00 30.03.2016 bis 30.03.2026	5.000,00	0,00	5.000,00	
2.05	LB.HESS.-THR.IS.13/23 DE000HLB02N4	10.000,00 06.11.2013 bis 06.11.2023	10.000,00	0,00	10.000,00	

# Bürger-Stiftung Ostholstein

## Anlage 2 zum Bericht über die Erfüllung des Stiftungszweckes

### Vermögensrechnung 2020

	Inhalt	Wertansatz am 01.01.2020	Veränderung	Wertansatz am 31.12.2020	Hinweis
<b>028</b>	<b>Stiftungsfonds Kulturstiftung Timmendorfer Strand</b>				
2.91	GELDANLAGE	0,00	0,00	0,00	
2.99	Geldmarktkonto SK Holstein	0,00	0,00	0,00	
	<b>Ertrag aus Kapitalanlagen</b>	<b>1.450,00</b>			<b>1.450,00</b>
<b>3</b>	<b>Umlaufvermögen (incl. flüssige Mittel)</b>	<b>5.866,33</b>	<b>1.450,00</b>	<b>7.316,33</b>	
31	Geldmarktkonto SK Holstein	1.486,64	145,00	1.631,64	
33	Geldmarktkonto SK Holstein	4.379,69	1.305,00	5.684,69	
	<b>Summe Geldvermögen</b>	<b>45.866,33</b>	<b>1.450,00</b>	<b>47.316,33</b>	
	<b>Ausgaben incl. Mittelverwendung</b>				<b>0,00</b>

# Bürger-Stiftung Ostholstein

## Anlage 2 zum Bericht über die Erfüllung des Stiftungszweckes

### Vermögensrechnung

2020

	Inhalt		Wertansatz am 01.01.2020	Veränderung	Wertansatz am 31.12.2020	Hinweis
029	Stiftungsfonds Kinder-Stiftung Klüvetasch-Rettin					
2	Finanzanlagen / Anlagevermögen	Konto-Nr.	146.100,10	0,00	146.100,10	
2.01	NordLB MTN-IHS V. 10/20 (Zinstermin 29.06.) XS0520938647	14.06.2012 bis 29.06.2020 6,00% 700.501.364	3.070,00	-49.930,00	0,00	
2.02	Vermögensverwaltung		8.000,00	92.000,00	100.000,00	
2.03	BAY.LDSBK.IS.13/19 DE000BLB0Q74	16.01.2013 bis 16.01.2019 1,50% 700.501.364	0,00	0,00	0,00	
2.04	NORDLB NACHR. 01 13/23 DE000NLB2HC4	02.10.2013 bis 02.10.2023 4,75% 700.501.364	332,50	0,00	7.000,00	
2.05	BAY.LDSBK.IS. 17/30 1,35% Festzins-Anleihe 2017-2030 DE000BLB4XL2	28.03.2017 bis 28.03.2030 1,35% 700.501.364	14,85	0,00	1.100,00	
2.06	1,75 % BAYERISCHE LANDESBANK NACHRANG IHS V.18(28) DE000BLB6TV4	17.10.2018 bis 17.10.2028 - kein Kündigungsrecht des Emittenten - 1,75% 700.501.364	175,00	0,00	10.000,00	
2.07	HAMBURG COMMERCIAL BANK AG Festzins-Anleihe 4/2013 Anleihe DE000HSH4HR3 NOMINAL 100.000 EUR	22.05.2013 bis 22.05.2020 2,00% 700.501.364	1.300,00	-65.000,00	0,00	

# Bürger-Stiftung Ostholstein

## Anlage 2 zum Bericht über die Erfüllung des Stiftungszweckes

### Vermögensrechnung

2020

	Inhalt	Wertansatz am 01.01.2020	Veränderung	Wertansatz am 31.12.2020	Hinweis
<b>029</b>	<b>Stiftungsfonds Kinder-Stiftung Klüvetasch-Rettin</b>				
2.08	LB Hessen-Thüringen GZ NachrangIHS 14/24 DE000HLB1KN5	5.000,00	0,00	5.000,00	
	19.11.2014 bis 19.11.2024	2,50%			
	700.501.364	125,00			
2.09	Nordlux Pro Fondsmanagement - BüSt- Fonds LU0945096450	237,8490	23.000,00	23.000,00	
	Stück	2,00			
	700.501.364	594,62			
2.91	<b>GELDANLAGE</b>	0,00	0,00	0,00	
2.99	Geldmarktkonto SK Holstein	70,10	-70,00	0,10	
	179.039.136				
	<b>Ertrag aus Kapitalanlagen</b>	<b>5.611,97</b>			<b>5.611,97</b>
<b>3</b>	<b>Umlaufvermögen (incl. flüssige Mittel)</b>	<b>24.732,29</b>	<b>5.611,97</b>	<b>30.344,26</b>	
	<i>Konto-Nr.</i>				
31	Geldmarktkonto SK Holstein	2.723,24	561,20	3.284,44	
	<b>RÜCKLAGE</b>				
	179.039.136				
33	Geldmarktkonto SK Holstein	22.009,05	5.050,77	27.059,82	
	179.039.136				
	<b>Ausgaben incl. Mittelverwendung</b>				<b>0,00</b>
<b>Summe Geldvermögen</b>		<b>170.832,39</b>	<b>5.611,97</b>	<b>176.444,36</b>	

# Bürger-Stiftung Ostholstein

## Anlage 2 zum Bericht über die Erfüllung des Stiftungszweckes

### Vermögensrechnung

2020

	Inhalt		Wertansatz am 01.01.2020	Veränderung	Wertansatz am 31.12.2020	Hinweis
<b>030</b>	<b>Stiftungsfonds Bernard-Stiftung</b>					
<b>2</b>	<b>Finanzanlagen / Anlagevermögen</b>		<b>35.000,00</b>	<b>0,00</b>	<b>35.000,00</b>	
2.01	BAY.LDSBK-IS.13/19 DE000BLB0Q74	16.01.2013 bis 16.01.2019 1,50% 700.501.364	0,00	0,00	0,00	
2.02	Vermögensverwaltung	10.000,00	5.000,00	5.000,00	10.000,00	
2.03	NORDLB NACHR.-01 13/23 DE000NLB2HC4	02.10.2013 bis 02.10.2023 4,75% 700.501.364	5.000,00	0,00	5.000,00	
2.04	LB.HESS.-THR.IS.13/23 DE000HLB02N4	06.11.2013 bis 06.11.2023 4,00% 700.501.364	5.000,00	0,00	5.000,00	
2.05	LB Hessen-Thüringen GZ NachrangfHS 14/24 DE000HLB1KN5	19.11.2014 bis 19.11.2024 2,50% 700.501.364	5.000,00	0,00	5.000,00	

# Bürger-Stiftung Ostholstein

## Anlage 2 zum Bericht über die Erfüllung des Stiftungszweckes

### Vermögensrechnung

2020

	Inhalt	Wertansatz am 01.01.2020	Veränderung	Wertansatz am 31.12.2020	Hinweis
<b>030</b>	<b>Stiftungsfonds Bernard-Stiftung</b>				
2.06	NORD/LB 4-Phasen-Bond 43/16 DE000NLB2L98	5.000,00	1,25% 700.501.364	62,50 5.000,00	0,00
	02.09.2016 bis 02.09.2032 - bis 2020 ... 1,25 % - bis 2024 ... 1,50 % - bis 2028 ... 1,75 % - bis 2032 ... 2,25 %				
2.07	NORDLB GELDM.FRN 19/15 DE000NLB2K99	1.000,00	1,00% 700.501.364	10,18 1.000,00	1.000,00
	Zinszahlung jew. für 3 Monate Mindestzins 1,00 % p.a.; Maximalzins 3,75 % p.a.				
	26.08.2015 bis 26.08.2030				
2.08	NORDLB GELDM.FRN 20/15 DE000NLB8F25	1.000,00	0,75% 700.501.364	7,62 1.000,00	1.000,00
	Zinszahlung jew. für 3 Monate Mindestzins 0,75 % p.a.; Maximalzins 1,75 % p.a.				
	10.08.2015 bis 10.08.2022				
2.09	DekaBank nachrangige (Tier2) IHS von 2015 (2025) DE000DK0D8S9	1.000,00	3,50% 700.501.364	35,00 1.000,00	1.000,00
	Erwerb 23.10.2015 Laufzeit bis 27.10.2025				
2.10	NORDEUTSCHE LANDESBANK -GZNACHR. INH.-SCHV.S1253 V.15(25) DE000NLB1DD3	2.000,00	3,50% 700.501.364	70,00 2.000,00	2.000,00
	22.12.2015 bis 22.12.2025				

# Bürger-Stiftung Ostholstein

## Anlage 2 zum Bericht über die Erfüllung des Stiftungszweckes

### Vermögensrechnung

2020

	Inhalt	Wertansatz am 01.01.2020	Veränderung	Wertansatz am 31.12.2020	Hinweis
<b>030</b>	<b>Stiftungsfonds Bernard-Stiftung</b>				
2.11	1,75 % BAYERISCHE LANDESBANK NACHRANG IHS V.18(28) DE000BLB6TV4	5.000,00	0,00	5.000,00	
	17.10.2018 bis 17.10.2028 - kein Kündigungsrecht des Emittenten -				
	1,75%				
	700.501.364				
2.91	<b>GELDANLAGE</b>	0,00	0,00	0,00	
2.99	Geldmarktkonto	0,00	0,00	0,00	
	SK Holstein				
	179.033.725				
<b>Ertrag aus Kapitalanlagen</b>		<b>835,30</b>			<b>835,30</b>
<b>3</b>	<b>Umlaufvermögen (incl. flüssige Mittel)</b>	<b>7.295,42</b>	<b>835,30</b>	<b>8.130,72</b>	
	<i>Konto-Nr.</i>				
31	Geldmarktkonto	519,54	83,53	603,07	
	SK Holstein				
	179.033.725				
33	Geldmarktkonto	6.775,88	751,77	7.527,65	
	SK Holstein				
	179.033.725				
<b>Ausgaben incl. Mittelverwendung</b>					<b>0,00</b>
<b>Summe Geldvermögen</b>		<b>42.295,42</b>	<b>835,30</b>	<b>43.130,72</b>	



# Bürger-Stiftung Ostholstein

## Anlage 2 zum Bericht über die Erfüllung des Stiftungszweckes

### Vermögensrechnung

2020

	Inhalt	Wertansatz am 01.01.2020	Veränderung	Wertansatz am 31.12.2020	Hinweis
<b>031</b>	<b>Stiftungsfonds MGM-Stiftung</b>				
<b>2</b>	<b>Finanzanlagen / Anlagevermögen</b>	<b>61.926,23</b>	<b>200.000,00</b>	<b>261.926,23</b>	
2.01	HAMBURG COMMERCIAL BANK AG Festzins-Anleihe 4/2013 Anleihe DE00HSH4HR3 NOMINAL 100.000 EUR BAY.LDSBK. 22.05.2013 bis 22.05.2020 Verkauf am 21.10.2016	61.500,00	-61.500,00	0,00	
	Konto-Nr.				
	700.501.364	1.230,00			
2.02	NACHRANG IHS 20(30) DE00BLB8295 Zinszahlung jew. für 12 Monate	261.926,23	261.926,23	261.926,23	
	Konto-Nr.				
	700.501.364	0,00			
2.91	<b>GELDANLAGE</b>	<b>400,00</b>	<b>-400,00</b>	<b>0,00</b>	
2.99	Geldmarktkonto	26,23	-26,23	0,00	
	SK Holstein	179.091.731			
<b>Ertrag aus Kapitalanlagen</b>		<b>1.230,00</b>		<b>1.230,00</b>	
<b>Ertrag aus Wohnungen</b>				<b>22.388,94</b>	



# Bürger-Stiftung Ostholstein

## Anlage 2 zum Bericht über die Erfüllung des Stiftungszweckes

### Vermögensrechnung

2020

	Inhalt	Wertansatz am 01.01.2020	Veränderung	Wertansatz am 31.12.2020	Hinweis
<b>032</b>	<b>Stiftungsfonds MGM-Verbrauchsstiftung</b>				
<b>2</b>	<b>Finanzanlagen / Anlagevermögen</b>	<b>5.000,00</b>	<b>0,00</b>	<b>5.000,00</b>	
2.01	Vermögensverwaltung 5.000,00	5.000,00	0,00	5.000,00	
2.91	<b>GELDANLAGE</b>	0,00	0,00	<b>0,00</b>	
2.99	Geldmarktkonto SK Holstein 179.097.076	0,00	0,00	0,00	
<b>Ertrag aus Kapitalanlagen</b>		<b>0,00</b>			<b>0,00</b>
<b>3</b>	<b>Umlaufvermögen (incl. flüssige Mittel)</b>	<b>0,00</b>	<b>0,00</b>	<b>0,00</b>	
31	Geldmarktkonto SK Holstein <b>RÜCKLAGE</b> 179.097.076	0,00	0,00	0,00	
33	Geldmarktkonto SK Holstein 179.097.076	0,00	0,00	0,00	
<b>Summe Geldvermögen</b>		<b>5.000,00</b>	<b>0,00</b>	<b>5.000,00</b>	
<b>Ausgaben incl. Mittelverwendung</b>					<b>0,00</b>

# Bürger-Stiftung Ostholstein

## Anlage 2 zum Bericht über die Erfüllung des Stiftungszweckes

### Vermögensrechnung

2020

	Inhalt	Wertansatz am 01.01.2020	Veränderung	Wertansatz am 31.12.2020	Hinweis
<b>033</b>	<b>Stiftungsfonds Familie und Beruf Ostholstein</b>				
<b>2</b>	<b>Finanzanlagen / Anlagevermögen</b>	<b>2.500,00</b>	<b>0,00</b>	<b>2.500,00</b>	
2.01	NORD/LB 4-Phasen-Bond 43/16 DE000NLB2L98	1.500,00	-1.500,00	0,00	
	02.09.2016 bis 02.09.2032 - bis 2020 ... 1,25 % - bis 2024 ... 1,50 % - bis 2028 ... 1,75 % - bis 2032 ... 2,25 %				
2.02	DekaBank nachrangige (Tier2) IHS von 2015 (2025) DE000DK08S9	1.000,00	0,00	1.000,00	
	Erwerb 23.10.2015 Laufzeit bis 27.10.2025				
2.03	Vermögensverwaltung	1.500,00	1.500,00	1.500,00	
2.91	<b>GELDANLAGE</b>	<b>0,00</b>	<b>0,00</b>	<b>0,00</b>	
2.99	Geldmarktkonto	0,00	0,00	0,00	
	SK Holstein				
	179.122.460				
<b>Ertrag aus Kapitalanlagen</b>		<b>53,75</b>			<b>53,75</b>
<b>3</b>	<b>Umlaufvermögen (incl. flüssige Mittel)</b>	<b>286,00</b>	<b>53,75</b>	<b>339,75</b>	
31	Geldmarktkonto	28,62	5,38	34,00	
	SK Holstein				
	179.122.460				
33	Geldmarktkonto	257,38	48,37	305,75	
	SK Holstein				
	179.122.460				
	<b>RÜCKLAGE</b>				
	SK Holstein				
	179.122.460				
<b>Summe Geldvermögen</b>		<b>2.786,00</b>	<b>53,75</b>	<b>2.839,75</b>	
<b>Ausgaben incl. Mittelverwendung</b>					<b>0,00</b>

# Bürger-Stiftung Ostholstein

## Anlage 2 zum Bericht über die Erfüllung des Stiftungszweckes

### Vermögensrechnung

2020

	Inhalt		Wertansatz am 01.01.2020	Veränderung	Wertansatz am 31.12.2020	Hinweis
034	Stiftungsfonds H.-O.-Hintz-Stiftung					
2	Finanzanlagen / Anlagevermögen		20.000,00	0,00	20.000,00	
2.01	Nordlux Pro Fondsmanagement - BüSt- Fonds LU0945096450	192 Stück 700.501.364	19.737,60	0,00	19.737,60	
2.91	GELDANLAGE		0,00	0,00	0,00	
2.99	Geldmarktkonto	SK Holstein 134.974.104	262,40	0,00	262,40	
<b>Ertrag aus Kapitalanlagen</b>			<b>480,00</b>			<b>480,00</b>
3	Umlaufvermögen (incl. flüssige Mittel)		1.440,00	480,00	1.920,00	
31	Geldmarktkonto	SK Holstein 134.974.104	144,00	48,00	192,00	
33	Geldmarktkonto	SK Holstein 134.974.104	1.296,00	432,00	1.728,00	
<b>Ausgaben incl. Mittelverwendung</b>						<b>0,00</b>
<b>Summe Geldvermögen</b>			<b>21.440,00</b>	<b>480,00</b>	<b>21.920,00</b>	

# Bürger-Stiftung Ostholstein

## Anlage 2 zum Bericht über die Erfüllung des Stiftungszweckes

### Vermögensrechnung

2020

	Inhalt	Wertansatz am 01.01.2020	Veränderung	Wertansatz am 31.12.2020	Hinweis
<b>035</b>	<b>Stiftungsfonds Stiftung Lions Club Eutin</b>				
<b>2</b>	<b>Finanzanlagen / Anlagevermögen</b>	<b>16.000,00</b>	<b>0,00</b>	<b>16.000,00</b>	
	<i>Konto-Nr.</i>				
2.01	NORD/LB Nachranganleihe 2016 DE000NLB8K69	5.000,00	3,50%	700.501.364	175,00
					30.03.2016 bis 30.03.2026
2.02	NORD/LB 4-Phasen-Bond 36/16 DE000NLB2LQ6	3.000,00	1,30%	700.501.364	39,00
					03.08.2016 bis 03.08.2020 ... 1,30% bis 03.08.2024 ... 1,50% bis 03.08.2028 ... 1,75% bis 03.08.2032 ... 2,25%
2.03	NORD/LB 4-Phasen-Bond 43/16 DE000NLB2L98	3.000,00	1,25%	700.501.364	37,50
					02.09.2016 bis 02.09.2032 - bis 2020 ... 1,25 % - bis 2024 ... 1,50 % - bis 2028 ... 1,75 % - bis 2032 ... 2,25 %
2.04	BAY. LANDESBANK INH.- SCHV.V.12(1.8) DE000BLB0QX9	2.500,00	1,50%	700.501.364	0,00
					05.12.2012 bis 05.06.2018
2.05	NORD/LB NACHR.-01 13/23 DE000NLB2HC4	1.000,00	4,75%	700.501.364	47,50
					02.10.2013 bis 02.10.2023

# Bürger-Stiftung Ostholstein

## Anlage 2 zum Bericht über die Erfüllung des Stiftungszweckes

### Vermögensrechnung

2020

	Inhalt	Wertansatz am 01.01.2020	Veränderung	Wertansatz am 31.12.2020	Hinweis
<b>035</b>	<b>Stiftungsfonds Stiftung Lions Club Eutin</b>				
2.06	LB Hessen-Thüringen GZ NachrangIHS 14/24 DE000HLB1KN5	1.000,00	25,00	1.000,00	
	19.11.2014 bis 19.11.2024		2,50%		
2.07	BAY.LDSBK.IS. 17/30 1,35% Festzins-Anleihe 2017-2030 DE000BLB4XL2	500,00	6,75	500,00	
	28.03.2017 bis 28.03.2030		1,35%		
2.08	1,75 % BAYERISCHE LANDESBANK NACHRANG IHS V.18(28) DE000BLB6TV4	2.000,00	35,00	2.000,00	
	17.10.2018 bis 17.10.2028 - kein Kündigungsrecht des Emittenten -		1,75%		
2.09	Vermögensverwaltung	6.500,00		6.500,00	
2.91	<b>GELDANLAGE</b>			<b>0,00</b>	
2.99	Geldmarktkonto	SK Holstein	179.101.951	0,00	
<b>Ertrag aus Kapitalanlagen</b>		<b>365,75</b>		<b>365,75</b>	

# Bürger-Stiftung Ostholstein

## Anlage 2 zum Bericht über die Erfüllung des Stiftungszweckes

### Vermögensrechnung

2020

	Inhalt	Wertansatz am 01.01.2020	Veränderung	Wertansatz am 31.12.2020	Hinweis
035	Stiftungsfonds Stiftung Lions Club Eutin				
3	Umlaufvermögen (incl. flüssige Mittel)	429,59	35,16	464,75	
31	Geldmarktkonto SK Holstein	99,00	36,58	135,58	
33	Geldmarktkonto SK Holstein	330,59	-1,42	329,17	
		<b>Ausgaben incl. Mittelverwendung</b>		<b>330,59</b>	
<b>Summe Geldvermögen</b>		<b>16.429,59</b>	<b>35,16</b>	<b>16.464,75</b>	



# Bürger-Stiftung Ostholstein

## Anlage 2 zum Bericht über die Erfüllung des Stiftungszweckes

### Vermögensrechnung

2020

	Inhalt	Wertansatz am 01.01.2020	Veränderung	Wertansatz am 31.12.2020	Hinweis
<b>036</b>	<b>Stiftungsfonds Bürgerstiftung Stockelsdorf</b>				
<b>2</b>	<b>Finanzanlagen / Anlagevermögen</b>	<b>13.500,00</b>	<b>0,00</b>	<b>13.500,00</b>	
2.01	BAY. LANDESBANK INH.- SCHV.V.12(18) DE000BLB0QX9	2.500,00	0,00	0,00	
	05.12.2012 bis 05.06.2018	1,50%	700.501.364		
2.02	NORDBL NACHR. 01 13/23 DE000NLB2HC4	1.000,00	0,00	1.000,00	
	02.10.2013 bis 02.10.2023	4,75%	700.501.364	47,50	
2.03	LB Hessen-Thüringen GZ NachranglHS 14/24 DE000HLB1KN5	1.000,00	0,00	1.000,00	
	19.11.2014 bis 19.11.2024	2,50%	700.501.364	25,00	
2.04	NORD/LB 4-Phasen-Bond 43/16 DE000NLB2L98 aus Zulegung StF 01-011	1.500,00	-1.500,00	0,00	
	02.09.2016 bis 02.09.2032	1,25%	700.501.364	18,75	
	- bis 2020 ... 1,25 % - bis 2024 ... 1,50 % - bis 2028 ... 1,75 % - bis 2032 ... 2,25 %				
2.05	BAY.LDSBK. FLR-INH.SCHV.V.17(22/32) DE000BLB42U8 Zinszahlung jew. für 12 Monate	500,00	0,00	500,00	
	26.07.2017 bis 26.07.2032 - Ermittlen- kündigungsrecht in 2022 und 2027 -	1,55%	700.501.364	7,75	

# Bürger-Stiftung Ostholstein

## Anlage 2 zum Bericht über die Erfüllung des Stiftungszweckes

### Vermögensrechnung

2020

	Inhalt	Wertansatz am 01.01.2020	Veränderung	Wertansatz am 31.12.2020	Hinweis
<b>036</b>	<b>Stiftungsfonds Bürgerstiftung Stockelsdorf</b>				
2.06	DekaBank nachrangige (Tier2) IHS von 2015 (2025) DE000DK08S9 aus Zulegung StF 01-011	3.000,00	0,00	3.000,00	
	Erwerb 23.10.2015 Laufzeit bis 27.10.2025	700.501.364			
	3,50%				
2.07	NORD/LB Kombianleihe 03/17 DE000NLB0ND4	2.000,00	0,00	2.000,00	
	21.06.2017 - bis 21.06.2018 ... 1,50% - danach 12-Monats- Euribor	700.501.364			
	1,50%	20,39			
2.08	NORD/LB 15-Phasen-Bond 39/17 DE000NLB0NF9	2.000,00	-2.000,00	0,00	
	21.06.2017 bis 21.06.2032 - jährlich durch Emittenten kündbar -	700.501.364			
	2,00%	40,00			
2.09	1,75 % BAYERISCHE LANDESBANK NACHRANG IHS V.18(28) DE000BLB6TV4	2.000,00	0,00	2.000,00	
	17.10.2018 bis 17.10.2028 - kein Kündigungsrecht des Emittenten -	700.501.364			
	1,75%	35,00			
2.10	Vermögensverwaltung	4.000,00	4.000,00	4.000,00	
2.91	<b>GELDANLAGE</b>	500,00	-500,00	0,00	
2.99	Geldmarktkonto	0,00	0,00	0,00	
	SK Holstein	179.162.888			
<b>Ertrag aus Kapitalanlagen</b>		<b>299,39</b>		<b>299,39</b>	

# Bürger-Stiftung Ostholstein

## Anlage 2 zum Bericht über die Erfüllung des Stiftungszweckes

### Vermögensrechnung

2020

	Inhalt	Wertansatz am 01.01.2020	Veränderung	Wertansatz am 31.12.2020	Hinweis
036	Stiftungsfonds Bürgerstiftung Stockelsdorf				
3	Umlaufvermögen (incl. flüssige Mittel)	33.908,87	2.066,67	35.975,54	
	Konto-Nr.	Zinsertrag im Wirtschaftsjahr			
31	Geldmarktkonto SK Holstein	179.162.888	29,94	283,24	
	<b>RÜCKLAGE</b>				
33	Geldmarktkonto SK Holstein	179.162.888	2.036,73	35.692,30	
<b>Summe Geldvermögen</b>		<b>47.408,87</b>	<b>2.066,67</b>	<b>49.475,54</b>	
		<b>Ausgaben incl. Mittelverwendung</b>		<b>5.808,32</b>	

# Bürger-Stiftung Ostholstein

## Anlage 2 zum Bericht über die Erfüllung des Stiftungszweckes

### Vermögensrechnung

2020

	Inhalt		Wertansatz am 01.01.2020	Veränderung	Wertansatz am 31.12.2020	Hinweis
037	Stiftungsfonds GRW-Stiftung					
2	Finanzanlagen / Anlagevermögen		25.000,00	0,00	25.000,00	
2.01	Nordlux Pro Fondsmanagement - BüSt- Fonds LU0945096450	192 Stück 700.501.364	19.737,60	0,00	19.737,60	
2.02	Vermögensverwaltung	5.000,00	5.000,00	0,00	5.000,00	
2.91	GELDANLAGE		0,00	0,00	0,00	
2.99	Geldmarktkonto	SK Holstein 134.974.138	262,40	0,00	262,40	
<b>Ertrag aus Kapitalanlagen</b>			<b>480,00</b>			<b>480,00</b>
3	Umlaufvermögen (incl. flüssige Mittel)		1.440,00	480,00	1.920,00	
31	Geldmarktkonto	SK Holstein <b>RÜCKLAGE</b> 134.974.138	144,00	48,00	192,00	
33	Geldmarktkonto	SK Holstein 134.974.138	1.296,00	432,00	1.728,00	
<b>Ausgaben incl. Mittelverwendung</b>						<b>0,00</b>
<b>Summe Geldvermögen</b>			<b>26.440,00</b>	<b>480,00</b>	<b>26.920,00</b>	

# Bürger-Stiftung Ostholstein

## Anlage 2 zum Bericht über die Erfüllung des Stiftungszweckes

### Vermögensrechnung

2020

	Inhalt	Wertansatz am 01.01.2020	Veränderung	Wertansatz am 31.12.2020	Hinweis
038	Stiftungsfonds Schenk-Jauernig-Stiftung				
2	Finanzanlagen / Anlagevermögen <i>Konto-Nr.</i>	0,00	10.000,00	10.000,00	
2.01	Vermögensverwaltung	0,00	0,00	0,00	
2.91	<b>GELDANLAGE</b>	0,00	0,00	<b>0,00</b>	
2.99	Geldmarktkonto SK Holstein 134.974.161	0,00	10.000,00	10.000,00	
<b>Ertrag aus Kapitalanlagen</b>		<b>0,00</b>			<b>0,00</b>
3	Umlaufvermögen (incl. flüssige Mittel) <i>Konto-Nr.</i>	0,00	0,00	0,00	
31	Geldmarktkonto SK Holstein <b>RÜCKLAGE</b>	0,00	0,00	0,00	
33	Geldmarktkonto SK Holstein 134.974.161	0,00	0,00	0,00	
<b>Ausgaben incl. Mittelverwendung</b>					<b>0,00</b>
<b>Summe Geldvermögen</b>		<b>0,00</b>	<b>10.000,00</b>	<b>10.000,00</b>	

## **Anlage 3**

---

### **Komprimierte Gesamtübersicht zu Einnahmen und Ausgaben sowie Geldvermögen 2020**

---

**Gesamtstiftung**

**Dachstiftung**

<b>Stiftungsfonds</b>	<b>01-01 bis</b>	<b>01-03</b>
	<b>01-06 und</b>	<b>01-07</b>
	<b>01-09 und</b>	<b>01-10</b>
	<b>01-12 und</b>	<b>01-13</b>
	<b>01-15 bis</b>	<b>01-38</b>

# Bürger-Stiftung Ostholstein - Gesamtübersicht

01

**31.12.2020**

Einnahmen	
• Erträge Kapitalstock	35.823,50 EUR
• Erträge Liquidität	2.598,47 EUR
• Allgemeine Spenden	50.243,13 EUR
• Zweckgebundene Spenden	95.714,11 EUR
• Sponsoring	0,00 EUR
• Einnahmen für operative Projekte	0,00 EUR
	184.379,21 EUR
• Erträge Stiftungsfonds	65.388,02 EUR
• Spenden Stiftungsfondszwecke	61.994,02 EUR
• Sonstige Einnahmen Stiftungsfonds	335,00 EUR
	127.717,04 EUR
<b>nachrichtlich:</b>	<b>312.096,25 EUR</b>
• <b>Umwandlung GeldV in SachV</b>	<b>0,00 EUR</b>
• Zustiftungen Kapitalstock	10.100,00 EUR
• Zustiftungen Stiftungsfonds	277.938,39 EUR
<b>nachrichtlich:</b>	<b>288.038,39 EUR</b>
Sachspenden an Stiftungsfonds	195,60 EUR
	<b>600.134,64 EUR</b>

Vorhandenes Geldvermögen		Zeitwert per 31.12.2020
<b>Kapitalanlagen</b>		
• Depot / Vermögensverwaltung	502.000,00 EUR	502.007,97 EUR
• Sparkassenbriefe	575.000,00 EUR	575.000,00 EUR
• Familie und Beruf OH gGmbH	5.000,00 EUR	5.000,00 EUR
• Geldmarktkonto (vorübergehend)	68,62 EUR	68,62 EUR
• Girokonto	10.450,00 EUR	10.450,00 EUR
	<b>1.092.518,62 EUR</b>	<b>7,97 EUR</b>
• <b>darin schwebendes Ergebnis:</b>	<b>1.720.139,44 EUR</b>	<b>1.753.158,10 EUR</b>
• Anlagen Stiftungsfonds (incl. VV)	18.381,48 EUR	18.381,48 EUR
• Geldmarktkonten Stiftungsfonds	1.738.520,92 EUR	33.018,66 EUR
	<b>2.831.039,54 EUR</b>	<b>649.663,77 EUR</b>
<b>Vorhandenes Sachvermögen (StF)</b>	<b>GV + SV</b>	<b>3.480.703,31 EUR</b>
<b>Stiftungskapital</b>		
<b>Liquidität</b>		
• Geldmarktkonten	62.099,14 EUR	62.099,14 EUR
• Depot / Vermögensverwaltung	186.914,71 EUR	188.490,82 EUR
• Girokonten	24.644,63 EUR	24.644,63 EUR
	<b>273.658,48 EUR</b>	<b>1.576,11 EUR</b>
• <b>darin schwebendes Ergebnis:</b>		
• Anlagen Stiftungsfonds	38.073,77 EUR	38.949,47 EUR
• Geldmarktkonten Stiftungsfonds	202.029,58 EUR	202.029,58 EUR
• Spendenkonten Stiftungsfonds	2.256,96 EUR	2.256,96 EUR
	<b>242.360,31 EUR</b>	<b>875,70 EUR</b>
• <b>darin schwebendes Ergebnis:</b>		<b>516.018,79 EUR</b>
• <b>darin schwebendes Ergebnis:</b>		<b>35.478,44 EUR</b>
<b>Salden</b>	<b>31.12.2020</b>	
Allgemein Giro (incl. FörM StF)	35.094,63 EUR	
Allgemein GMK	62.167,76 EUR	
StF Geldmarktkonten	222.668,02 EUR	
Vermögensverwaltung	633.142,71 EUR	
Depot- und Kontoanlagen	2.393.985,21 EUR	
		<b>3.347.058,33 EUR</b>

Ausgaben	
• Zwecke - Förderungen	69.796,09 EUR
• Zwecke - Operativ	154.230,54 EUR
• Personalaufwand	0,00 EUR
• Sachaufwand (VerwK / Gebühren)	2.476,24 EUR
• Sachaufwand (Öffentlichkeitsarbeit)	593,22 EUR
• Sonstiger Aufwand	2.993,06 EUR
	230.089,15 EUR
• Aufwand - Stiftungsfonds (incl. investive Ausgaben)	9.533,51 EUR
• Zwecke Stiftungsfonds	56.824,15 EUR
	66.357,66 EUR
<b>nachrichtlich:</b>	<b>296.446,81 EUR</b>
investive Ausgaben der Stiftungsfonds ins Vermögen	0,00 EUR
	<b>303.687,83 EUR</b>
<b>Überschuss</b>	<b>3.043.370,50 EUR</b>
<b>Anfangsbestand</b>	<b>3.347.058,33 EUR</b>

<b>Summe</b>	<b>3.347.058,33 EUR</b>
--------------	-------------------------

<b>Summe</b>	<b>3.347.058,33 EUR</b>
--------------	-------------------------

# Bürger-Stiftung Ostholstein - Dachstiftung

01

**31.12.2020**

Einnahmen		IST
• Erträge Kapitalstock		35.823,50 EUR
• Erträge Liquiditätsvorhaltung		2.598,47 EUR
• Allgemeine Spenden		50.243,13 EUR
• Zweckgebundene Spenden		95.714,11 EUR
• Einnahmen für operative Projekte		0,00 EUR
• Sponsoring		0,00 EUR
• Erträge Stiftungsfonds		0,00 EUR
		incl. Mittel aus StF für Sammelkonto
		incl. Rundungsdifferenz
		<b>184.379,21 EUR</b>
• Zustiftungen Kapitalstock		10.100,00 EUR
		10.100,00 EUR
		<b>194.479,21 EUR</b>
Ausgaben		IST
• Zwecke - Förderungen		69.796,09 EUR
• Zwecke - Operativ		154.230,54 EUR
• Personalaufwand		0,00 EUR
• Sachaufwand (VerwK / Gebühren)		2.476,24 EUR
• Sachaufwand (Öffentlichkeitsarbeit)		593,22 EUR
• Sonstiger Aufwand		2.993,06 EUR
		<b>230.089,15 EUR</b>
<b>Überschuss</b>		<b>-35.609,94 EUR</b>
<b>Anfangsbestand</b>		<b>1.401.787,04 EUR</b>

Vorhandenes Geldvermögen		Zeitwert per 31.12.2020
<b>Kapitalanlagen</b>		
• Depot	500.000,00 EUR	500.000,00 EUR
• Sparkassenbriefe	575.000,00 EUR	575.000,00 EUR
• Familie und Beruf OH gGmbH	5.000,00 EUR	5.000,00 EUR
• Geldmarktkonto (vorübergehend)	68,62 EUR	68,62 EUR
• Girokonto (vorübergehend)	10.450,00 EUR	10.450,00 EUR
• Vermögensverwaltung	2.000,00 EUR	2.007,97 EUR
	<b>1.092.518,62 EUR</b>	<b>7,97 EUR</b>
<b>Liquidität</b>		
• Geldmarktkonten	62.099,14 EUR	62.099,14 EUR
• Depot	89.672,00 EUR	90.860,51 EUR
• Girokonten	24.644,63 EUR	24.644,63 EUR
• Vermögensverwaltung	97.242,71 EUR	97.630,31 EUR
	<b>273.658,48 EUR</b>	<b>1.576,11 EUR</b>
	<b>1.584,08 EUR</b>	
<b>Salden</b>	<b>31.12.2020</b>	
Allgemein Giro (incl. FörM StF)	35.094,63 EUR	
Allgemein GMK	62.167,76 EUR	
Depot- und Kontoanlagen	1.169.672,00 EUR	
Vermögensverwaltung	99.242,71 EUR	
		<b>1.366.177,10 EUR</b>

**Summe 1.366.177,10 EUR**

**Summe 1.366.177,10 EUR**



**31.12.2020**

<b>Einnahmen</b>		
• Erträge Stiftungsfonds	369,60 EUR	
• Erträge Liquiditätsvorhaltung	0,00 EUR	
• Allgemeine Spenden	150,00 EUR	
• Zweckgebundene Spenden	0,00 EUR	519,60 EUR
<b>Nachrichtlich:</b>		
• <b>Depoterträge laufendes Jahr</b>	369,60 EUR	
• <b>Depoterträge gebucht</b>	369,60 EUR	
• <b>Depoterträge nicht gebucht</b>	0,00 EUR	
	<b>WAHR</b>	
• Zustiftungen	0,00 EUR	519,60 EUR
		<b>519,60 EUR</b>
		0,00 EUR
		<b>519,60 EUR</b>

<b>Vorhandenes Geldvermögen</b>		<b>Zeitwert per 31.12.2020</b>
<b>Kapitalanlagen</b>		
• S-Kapitalbrief	0,00 EUR	
• DEKABANK DGZ MTN.S.7392	5.000,00 EUR	5.616,50 EUR
• BAY.LDSBK.IS. VAR	0,00 EUR	0,00 EUR
• BAY.LDSBK.IS. 17/30	3.600,00 EUR	3.728,52 EUR
• BAY.LDSBK.IS. 17/32	2.000,00 EUR	2.023,80 EUR
• NORDLB NACHRANG 2015	2.000,00 EUR	2.100,00 EUR
• NORDLB 4-Phasen-Bond 43/16	0,00 EUR	0,00 EUR
• Vermögensverwaltung	4.500,00 EUR	4.517,94 EUR
• Geldmarktkonto (vorübergehend)	197,00 EUR	197,00 EUR
		<b>17.297,00 EUR</b>
darin schwebendes Ergebnis:	886,76 EUR	
<b>Liquidität</b>		davon Rücklage:
• Geldmarktkonten	2.256,96 EUR	615,48 EUR
		<b>2.256,96 EUR</b>
		<b>615,48 EUR</b>
<b>RÜCKLAGE per 31.12.2020</b>		
★ Rücklagendotierung per 31.12.2020		36,96 EUR
★ Rücklagen per 31.12.2019		578,52 EUR
★ <b>Offene Fördermittelzusagen</b>		<b>0,00 EUR</b>
★ <b>Verfügbare Mittel für Ausgaben</b>		<b>1.641,48 EUR</b>
<b>Salden</b>	<b>31.12.2020</b>	
Allgemein Spendenkonto	2.256,96 EUR	
Geldmarktkonto	197,00 EUR	
Depot- und Kontoanlagen	12.600,00 EUR	
Vermögensverwaltung	4.500,00 EUR	19.553,96 EUR

<b>Ausgaben</b>	
• Allgemeine Fördermaßnahme	0,00 EUR
• Personalaufwand	0,00 EUR
• Sachaufwand (VerwK / Gebühren)	0,00 EUR
• Sachaufwand (Öffentlichkeitsarbeit)	0,00 EUR
• Sonstiger Aufwand	0,00 EUR
	<b>0,00 EUR</b>

<b>Saldo Einnahmen ./- Ausgaben</b>	<b>519,60 EUR</b>
<b>Anfangsbestand</b>	19.034,36 EUR
<b>Ergebnis aus Finanztransaktionen</b>	0,00 EUR

<b>Summe</b>	<b>19.553,96 EUR</b>
--------------	----------------------

<b>Summe</b>	<b>19.553,96 EUR</b>
--------------	----------------------

**31.12.2020**

<b>Einnahmen</b>		
• Erträge Stiftungsfonds	240,00 EUR	
• Erträge Liquiditätsvorhaltung	0,00 EUR	
• Allgemeine Spenden	0,00 EUR	
• Zweckgebundene Spenden	0,00 EUR	240,00 EUR
<b>Nachrichtlich:</b>		
• <i>Depoterträge laufendes Jahr</i>	240,00 EUR	
• <i>Depoterträge gebucht</i>	240,00 EUR	
• <i>Depoterträge nicht gebucht</i>	0,00 EUR	
	<b>WAHR</b>	
• Zustiftungen	0,00 EUR	240,00 EUR
		<b>240,00 EUR</b>

<b>Vorhandenes Geldvermögen</b>		<b>Zeitwert per 31.12.2020</b>
<b>Kapitalanlagen</b>		
• S-Kapitalbrief	0,00 EUR	<b>0,00 EUR</b>
• BAY.LDSBK.IS. 17/30	2.500,00 EUR	<b>2.589,25 EUR</b>
• DEKABANK DGZ MTN.S.7392	5.000,00 EUR	<b>5.616,50 EUR</b>
• NORDLB 4-Phasen-Bond 43/16	0,00 EUR	<b>0,00 EUR</b>
• Vermögensverwaltung	2.500,00 EUR	<b>2.509,96 EUR</b>
• Geldmarktkonto (vorübergehend)	0,00 EUR	<b>0,00 EUR</b>
darin schwebendes Ergebnis:	715,71 EUR	<b>10.000,00 EUR</b>
<b>Liquidität</b>		
• Geldmarktkonto	824,29 EUR	davon Rücklage: 392,29 EUR
		<b>824,29 EUR</b>
<b>RÜCKLAGE per 31.12.2020</b>		<b>392,29 EUR</b>
★ Rücklagendotierung per 31.12.2020		24,00 EUR
★ Rücklagen per 31.12.2019		368,29 EUR
★ Offene Fördermittelzusagen		<b>0,00 EUR</b>
★ <b>Verfügbare Mittel für Ausgaben</b>		<b>432,00 EUR</b>
<b>Salden</b>	<b>31.12.2020</b>	
	0,00 EUR	
Geldmarktkonto	824,29 EUR	
Depot- und Kontoanlagen	7.500,00 EUR	
Vermögensverwaltung	2.500,00 EUR	10.824,29 EUR

<b>Ausgaben</b>		
• Allgemeine Fördermaßnahme	0,00 EUR	
• Personalaufwand	0,00 EUR	
• Sachaufwand (VerwK / Gebühren)	0,00 EUR	
• Sachaufwand (Öffentlichkeitsarbeit)	0,00 EUR	
• Sonstiger Aufwand	0,00 EUR	
		<b>0,00 EUR</b>

<b>Saldo Einnahmen ./.</b>	<b>Ausgaben</b>	<b>240,00 EUR</b>
<b>Anfangsbestand</b>		10.584,29 EUR
<b>Ergebnis aus Finanztransaktionen</b>		0,00 EUR

<b>Summe</b>	<b>10.824,29 EUR</b>
--------------	----------------------

<b>Summe</b>	<b>10.824,29 EUR</b>
--------------	----------------------

**31.12.2020**

Einnahmen		240,00 EUR
• Erträge Stiftungsfonds	240,00 EUR	
• Erträge Liquiditätsvorhaltung	0,00 EUR	
• Allgemeine Spenden	0,00 EUR	
• Zweckgebundene Spenden	0,00 EUR	
<b>Nachrichtlich:</b>		
• <b>Depoterträge laufendes Jahr</b>	240,00 EUR	
• <b>Depoterträge gebucht</b>	240,00 EUR	
• <b>Depoterträge nicht gebucht</b>	0,00 EUR	
	<b>WAHR</b>	
• Zustiftungen	0,00 EUR	<b>240,00 EUR</b>
		<b>0,00 EUR</b>
		<b>240,00 EUR</b>

Vorhandenes Geldvermögen		Zeitwert per 31.12.2020
<b>Kapitalanlagen</b>		
• S-Kapitalbrief	0,00 EUR	<b>0,00 EUR</b>
• NORDLB 4-Phasen-Bond 43/16	0,00 EUR	<b>0,00 EUR</b>
• BAY.LDSBK.IS. 17/30	2.500,00 EUR	<b>2.589,25 EUR</b>
• DEKABANK DGZ MTN.S.7392	5.000,00 EUR	<b>5.616,50 EUR</b>
• Geldmarktkonto (vorübergehend)	0,00 EUR	<b>0,00 EUR</b>
• Vermögensverwaltung	2.500,00 EUR	<b>2.509,96 EUR</b>
darin schwebendes Ergebnis:	715,71 EUR	<b>10.000,00 EUR</b>
<b>Liquidität</b>		
• Geldmarktkonto	824,43 EUR	davon Rücklage: 392,43 EUR
		<b>824,43 EUR</b>
<b>RÜCKLAGE per 31.12.2020</b>		
		<b>392,43 EUR</b>
★ Rücklagendotierung per 31.12.2020		24,00 EUR
★ Rücklagen per 31.12.2019		368,43 EUR
★ <b>Offene Fördermittelzusagen</b>		<b>0,00 EUR</b>
★ <b>Verfügbare Mittel für Ausgaben</b>		<b>432,00 EUR</b>
<b>Salden</b>		
	<b>31.12.2020</b>	
	0,00 EUR	
Geldmarktkonto	824,43 EUR	
Depot- und Kontoanlagen	7.500,00 EUR	
Vermögensverwaltung	2.500,00 EUR	10.824,43 EUR

Ausgaben		0,00 EUR
• Allgemeine Fördermaßnahme	0,00 EUR	
• Personalaufwand	0,00 EUR	
• Sachaufwand (VerwK / Gebühren)	0,00 EUR	
• Sachaufwand (Öffentlichkeitsarbeit)	0,00 EUR	
• Sonstiger Aufwand	0,00 EUR	
		<b>0,00 EUR</b>

Saldo Einnahmen ./ Ausgaben	240,00 EUR
Anfangsbestand	10.584,43 EUR
Ergebnis aus Finanztransaktionen	0,00 EUR

<b>Summe</b>	<b>10.824,43 EUR</b>
--------------	----------------------

**31.12.2020**

<b>Einnahmen</b>		
• Erträge Stiftungsfonds	120,05 EUR	
• Erträge Liquiditätsvorhaltung	0,00 EUR	
• Allgemeine Spenden	0,00 EUR	
• Zweckgebundene Spenden	0,00 EUR	120,05 EUR
<b>Nachrichtlich:</b>		
• <i>Depoterträge laufendes Jahr</i>	120,05 EUR	
• <i>Depoterträge gebucht</i>	120,05 EUR	
• <i>Depoterträge nicht gebucht</i>	<b>WAHR</b>	
• Zustiftungen	0,00 EUR	120,05 EUR
	0,00 EUR	
		<b>120,05 EUR</b>

<b>Vorhandenes Geldvermögen</b>		
<b>Kapitalanlagen</b>		Zeitwert per 31.12.2020
• Vermögensverwaltung	1.200,00 EUR	1.204,78 EUR
• BAY.LDSBK.IS. 17/30	0,00 EUR	0,00 EUR
• DEKABANK DGZ MTN.S.7392	1.300,00 EUR	0,00 EUR
• NORDLB 4-Phasen-Bond 43/16	2.500,00 EUR	2.589,25 EUR
• Geldmarktkonto (vorübergehend)	0,00 EUR	0,00 EUR
•	0,00 EUR	0,00 EUR
		<b>5.000,00 EUR</b>
darin schwebendes Ergebnis:		<b>-1.205,97 EUR</b>
<b>Liquidität</b>		
• Geldmarktkonto	273,18 EUR	davon Rücklage: 194,43 EUR
		<b>273,18 EUR</b>
		<b>273,18 EUR</b>
<b>RÜCKLAGE per 31.12.2020</b>		<b>194,43 EUR</b>
• Rücklagendotierung per 31.12.2020		12,01 EUR
• Rücklagen per 31.12.2019		182,42 EUR
		<b>0,00 EUR</b>
		<b>78,75 EUR</b>
<b>Salden</b>		<b>31.12.2020</b>
		0,00 EUR
Geldmarktkonto	273,18 EUR	
Depot- und Kontoanlagen	3.800,00 EUR	
Vermögensverwaltung	1.200,00 EUR	5.273,18 EUR
		<b>5.273,18 EUR</b>

<b>Ausgaben</b>		
• Allgemeine Fördermaßnahme	137,33 EUR	
• Personalaufwand	0,00 EUR	
• Sachaufwand (VerwK / Gebühren)	0,00 EUR	
• Sachaufwand (Öffentlichkeitsarbeit)	0,00 EUR	
• Sonstiger Aufwand	0,00 EUR	
		<b>137,33 EUR</b>

<b>Saldo Einnahmen ./. Ausgaben</b>		<b>-17,28 EUR</b>
Anfangsbestand	5.290,46 EUR	
Ergebnis aus Finanztransaktionen	0,00 EUR	
		<b>5.273,18 EUR</b>

<b>Summe</b>	<b>5.273,18 EUR</b>
--------------	---------------------

<b>Summe</b>	<b>5.273,18 EUR</b>
--------------	---------------------

**31.12.2020**

Einnahmen		96,00 EUR
• Erträge Stiftungsfonds	96,00 EUR	
• Erträge Liquiditätsvorhaltung	0,00 EUR	
• Allgemeine Spenden	0,00 EUR	
• Zweckgebundene Spenden	0,00 EUR	
<b>Nachrichtlich:</b>		
• <b>Depoterträge laufendes Jahr</b>	96,00 EUR	
• <b>Depoterträge gebucht</b>	96,00 EUR	
• <b>Depoterträge nicht gebucht</b>	0,00 EUR	
	<b>WAHR</b>	<b>96,00 EUR</b>
• Zustiftungen	0,00 EUR	
		<b>0,00 EUR</b>
		<b>96,00 EUR</b>

Vorhandenes Geldvermögen		Zeitwert per 31.12.2020
<b>Kapitalanlagen</b>		
• S-Kapitalbrief	0,00 EUR	<b>0,00 EUR</b>
• NORDLB 4-Phasen-Bond 43/16	0,00 EUR	<b>0,00 EUR</b>
• BAY.LDSBK.IS. 17/30	1.000,00 EUR	<b>1.035,70 EUR</b>
• DEKABANK DGZ MTN.S.7392	2.000,00 EUR	<b>2.246,60 EUR</b>
• Geldmarktkonto (vorübergehend)	0,00 EUR	<b>0,00 EUR</b>
• Vermögensverwaltung	1.000,00 EUR	<b>1.003,99 EUR</b>
darin schwebendes Ergebnis:	286,29 EUR	<b>4.000,00 EUR</b>
<b>Liquidität</b>		
• Geldmarktkonto	225,89 EUR	davon Rücklage: 155,89 EUR
		<b>225,89 EUR</b>
<b>RÜCKLAGE per 31.12.2020</b>		<b>155,89 EUR</b>
★ Rücklagendotierung per 31.12.2020		9,60 EUR
★ Rücklagen per 31.12.2019		146,29 EUR
★ <b>Offene Fördermittelzusagen</b>		<b>0,00 EUR</b>
★ <b>Verfügbare Mittel für Ausgaben</b>		<b>70,00 EUR</b>
<b>Salden</b>	<b>31.12.2020</b>	
	0,00 EUR	
Geldmarktkonto	225,89 EUR	
Depot- und Kontoanlagen	3.000,00 EUR	
Vermögensverwaltung	1.000,00 EUR	4.225,89 EUR

Ausgaben		102,80 EUR
• Allgemeine Fördermaßnahme	102,80 EUR	
• Personalaufwand	0,00 EUR	
• Sachaufwand (VerwK / Gebühren)	0,00 EUR	
• Sachaufwand (Öffentlichkeitsarbeit)	0,00 EUR	
• Sonstiger Aufwand	0,00 EUR	
		<b>102,80 EUR</b>

<b>Saldo Einnahmen ./. Ausgaben</b>	<b>-6,80 EUR</b>
<b>Anfangsbestand</b>	4.232,69 EUR
<b>Ergebnis aus Finanztransaktionen</b>	0,00 EUR

<b>Summe</b>	<b>4.225,89 EUR</b>
--------------	---------------------

**31.12.2020**

Einnahmen	
• Erträge Stiftungsfonds	168,05 EUR
• Erträge Liquiditätsvorhaltung	0,00 EUR
• Allgemeine Spenden	0,00 EUR
• Zweckgebundene Spenden	0,00 EUR
<b>Nachrichtlich:</b>	
• <i>Depoterträge laufendes Jahr</i>	168,05 EUR
• <i>Depoterträge gebucht</i>	168,05 EUR
• <i>Depoterträge nicht gebucht</i>	0,00 EUR
	<b>WAHR</b>
• Zustiftungen	0,00 EUR
	0,00 EUR
	<b>168,05 EUR</b>

Vorhandenes Geldvermögen	
<b>Kapitalanlagen</b>	Zeitwert per 31.12.2020
• Vermögensverwaltung	1.700,00 EUR
• NORDLB 4-Phasen-Bond 43/16	1.706,78 EUR
• BAY.LDSBK.IS. 17/30	0,00 EUR
• DEKABANK DGZ MTN.S.7392	1.864,26 EUR
• Geldmarktkonto (vorübergehend)	3.500,00 EUR
•	0,00 EUR
	<b>7.000,00 EUR</b>
darin schwebendes Ergebnis:	502,59 EUR
<b>Liquidität</b>	davon Rücklage:
• Geldmarktkonto	397,05 EUR
	274,55 EUR
	<b>397,05 EUR</b>
<b>RÜCKLAGE per 31.12.2020</b>	<b>274,55 EUR</b>
* Rücklagendotierung per 31.12.2020	16,81 EUR
* Rücklagen per 31.12.2019	257,74 EUR
* Offene Fördermittelzusagen	0,00 EUR
* <b>Verfügbare Mittel für Ausgaben</b>	<b>122,50 EUR</b>
<b>Salden</b>	<b>31.12.2020</b>
Geldmarktkonto	0,00 EUR
Depot- und Kontoanlagen	397,05 EUR
Vermögensverwaltung	5.300,00 EUR
	1.700,00 EUR
	7.397,05 EUR

Ausgaben	
• Allgemeine Fördermaßnahme	179,98 EUR
• Personalaufwand	0,00 EUR
• Sachaufwand (VerwK / Gebühren)	0,00 EUR
• Sachaufwand (Öffentlichkeitsarbeit)	0,00 EUR
• Sonstiger Aufwand	0,00 EUR
	<b>179,98 EUR</b>

<b>Saldo Einnahmen ./ Ausgaben</b>	<b>-11,93 EUR</b>
Anfangsbestand	7.408,98 EUR
Ergebnis aus Finanztransaktionen	0,00 EUR

<b>Summe</b>	<b>7.397,05 EUR</b>
--------------	---------------------

<b>Summe</b>	<b>7.397,05 EUR</b>
--------------	---------------------

**31.12.2020**

Einnahmen	
• Erträge Stiftungsfonds	96,00 EUR
• Erträge Liquiditätsvorhaltung	0,00 EUR
• Allgemeine Spenden	0,00 EUR
• Zweckgebundene Spenden	0,00 EUR
<b>Nachrichtlich:</b>	96,00 EUR
• <i>Depoterträge laufendes Jahr</i>	96,00 EUR
• <i>Depoterträge gebucht</i>	96,00 EUR
• <i>Depoterträge nicht gebucht</i>	0,00 EUR
	<b>WAHR</b>
• Zustiftungen	0,00 EUR
	0,00 EUR
	<b>96,00 EUR</b>

Vorhandenes Geldvermögen	
<b>Kapitalanlagen</b>	Zeitwert per 31.12.2020
• Vermögensverwaltung	1.000,00 EUR
• NORDLB 4-Phasen-Bond 43/16	0,00 EUR
• BAY.LDSBK.IS. 17/30	1.035,70 EUR
• DEKABANK DGZ MTN.S.7392	2.246,60 EUR
• Geldmarktkonto (vorübergehend)	0,00 EUR
•	
	<b>4.000,00 EUR</b>
darin schwebendes Ergebnis:	286,29 EUR
<b>Liquidität</b>	davon Rücklage:
• Geldmarktkonto	225,89 EUR
	155,89 EUR
	<b>225,89 EUR</b>
	<b>155,89 EUR</b>
<b>RÜCKLAGE per 31.12.2020</b>	
★ Rücklagendotierung per 31.12.2020	9,60 EUR
★ Rücklagen per 31.12.2019	146,29 EUR
★ <b>Offene Fördermittelzusagen</b>	<b>0,00 EUR</b>
★ <b>Verfügbare Mittel für Ausgaben</b>	<b>70,00 EUR</b>
<b>Salden</b>	<b>31.12.2020</b>
	0,00 EUR
Geldmarktkonto	225,89 EUR
Depot- und Kontoanlagen	3.000,00 EUR
Vermögensverwaltung	1.000,00 EUR
	4.225,89 EUR

Ausgaben	
• Allgemeine Fördermaßnahme	102,80 EUR
• Personalaufwand	0,00 EUR
• Sachaufwand (VerwK / Gebühren)	0,00 EUR
• Sachaufwand (Öffentlichkeitsarbeit)	0,00 EUR
• Sonstiger Aufwand	0,00 EUR
	102,80 EUR

Saldo Einnahmen ./ Ausgaben	
Anfangsbestand	4.232,69 EUR
Ergebnis aus Finanztransaktionen	0,00 EUR
	<b>-6,80 EUR</b>

<b>Summe</b>	<b>4.225,89 EUR</b>
--------------	---------------------

<b>Summe</b>	<b>4.225,89 EUR</b>
--------------	---------------------

**31.12.2020**

Einnahmen		96,00 EUR
• Erträge Stiftungsfonds	96,00 EUR	
• Erträge Liquiditätsvorhaltung	0,00 EUR	
• Allgemeine Spenden	0,00 EUR	
• Zweckgebundene Spenden	0,00 EUR	
<b>Nachrichtlich:</b>		
• <i>Depoterträge laufendes Jahr</i>	96,00 EUR	
• <i>Depoterträge gebucht</i>	96,00 EUR	
• <i>Depoterträge nicht gebucht</i>	0,00 EUR	
	<b>WAHR</b>	<b>96,00 EUR</b>
• Zustiftungen	0,00 EUR	
	0,00 EUR	
	<b>96,00 EUR</b>	

Vorhandenes Geldvermögen		Zeitwert per 31.12.2020
<b>Kapitalanlagen</b>		
• Vermögensverwaltung	1.000,00 EUR	<b>1.003,99 EUR</b>
• NORDLB 4-Phasen-Bond 43/16	0,00 EUR	<b>0,00 EUR</b>
• BAY.LDSBK.IS. 17/30	1.000,00 EUR	<b>1.035,70 EUR</b>
• DEKABANK DGZ MTN.S.7392	2.000,00 EUR	<b>2.246,60 EUR</b>
• Geldmarktkonto (vorübergehend)	0,00 EUR	<b>0,00 EUR</b>
•		
darin schwebendes Ergebnis:	286,29 EUR	<b>4.000,00 EUR</b>
<b>Liquidität</b>		
• Geldmarktkonto	225,89 EUR	davon Rücklage: 155,89 EUR
		<b>225,89 EUR</b>
<b>RÜCKLAGE per 31.12.2020</b>		
		<b>155,89 EUR</b>
★ Rücklagendotierung per 31.12.2020		9,60 EUR
★ Rücklagen per 31.12.2019		146,29 EUR
★ Offene Fördermittelzusagen		<b>0,00 EUR</b>
★ Verfügbare Mittel für Ausgaben		<b>70,00 EUR</b>
<b>Salden</b>	<b>31.12.2020</b>	
	0,00 EUR	
Geldmarktkonto	225,89 EUR	
Depot- und Kontoanlagen	3.000,00 EUR	
Vermögensverwaltung	1.000,00 EUR	4.225,89 EUR

Ausgaben		102,80 EUR
• Allgemeine Fördermaßnahme	102,80 EUR	
• Personalaufwand	0,00 EUR	
• Sachaufwand (VerwK / Gebühren)	0,00 EUR	
• Sachaufwand (Öffentlichkeitsarbeit)	0,00 EUR	
• Sonstiger Aufwand	0,00 EUR	
	<b>102,80 EUR</b>	

<b>Saldo Einnahmen ./. Ausgaben</b>	<b>-6,80 EUR</b>
Anfangsbestand	4.232,69 EUR
Ergebnis aus Finanztransaktionen	0,00 EUR

**Summe 4.225,89 EUR**

**Summe 4.225,89 EUR**



**31.12.2020**

Einnahmen	
• Erträge Stiftungsfonds	96,00 EUR
• Erträge Liquiditätsvorhaltung	0,00 EUR
• Allgemeine Spenden	0,00 EUR
• Zweckgebundene Spenden	0,00 EUR
<b>Nachrichtlich:</b>	
• <i>Depoterträge laufendes Jahr</i>	96,00 EUR
• <i>Depoterträge gebucht</i>	96,00 EUR
• <i>Depoterträge nicht gebucht</i>	0,00 EUR
	<b>WAHR</b>
• Zustiftungen	0,00 EUR
	0,00 EUR
	<b>96,00 EUR</b>

Vorhandenes Geldvermögen	
<b>Kapitalanlagen</b>	Zeitwert per 31.12.2020
• Vermögensverwaltung	1.000,00 EUR
• NORDLB 4-Phasen-Bond 43/16	0,00 EUR
• BAY.LDSBK.IS. 17/30	1.035,70 EUR
• DEKABANK DGZ MTN.S.7392	2.246,60 EUR
• Geldmarktkonto (vorübergehend)	0,00 EUR
•	
	<b>4.000,00 EUR</b>
darin schwebendes Ergebnis:	286,29 EUR
<b>Liquidität</b>	davon Rücklage:
• Geldmarktkonto	225,89 EUR
	155,89 EUR
	<b>225,89 EUR</b>
<b>RÜCKLAGE per 31.12.2020</b>	<b>155,89 EUR</b>
★ Rücklagendotierung per 31.12.2020	9,60 EUR
★ Rücklagen per 31.12.2019	146,29 EUR
★ Offene Fördermittelzusagen	0,00 EUR
★ Verfügbare Mittel für Ausgaben	70,00 EUR
<b>Salden</b>	<b>31.12.2020</b>
	0,00 EUR
Geldmarktkonto	225,89 EUR
Depot- und Kontoanlagen	3.000,00 EUR
Vermögensverwaltung	1.000,00 EUR
	4.225,89 EUR

Ausgaben	
• Allgemeine Fördermaßnahme	102,80 EUR
• Personalaufwand	0,00 EUR
• Sachaufwand (VerwK / Gebühren)	0,00 EUR
• Sachaufwand (Öffentlichkeitsarbeit)	0,00 EUR
• Sonstiger Aufwand	0,00 EUR
	102,80 EUR

Saldo Einnahmen ./ Ausgaben	
Anfangsbestand	4.232,69 EUR
Ergebnis aus Finanztransaktionen	0,00 EUR
	<b>-6,80 EUR</b>

<b>Summe</b>	<b>4.225,89 EUR</b>
--------------	---------------------

<b>Summe</b>	<b>4.225,89 EUR</b>
--------------	---------------------

**31.12.2020**

Einnahmen		96,00 EUR
• Erträge Stiftungsfonds	96,00 EUR	
• Erträge Liquiditätsvorhaltung	0,00 EUR	
• Allgemeine Spenden	0,00 EUR	
• Zweckgebundene Spenden	0,00 EUR	
<b>Nachrichtlich:</b>		
• <i>Depoterträge laufendes Jahr</i>	96,00 EUR	
• <i>Depoterträge gebucht</i>	96,00 EUR	
• <i>Depoterträge nicht gebucht</i>	0,00 EUR	
	<b>WAHR</b>	<b>96,00 EUR</b>
• Zustiftungen	0,00 EUR	
	0,00 EUR	
		<b>96,00 EUR</b>

Vorhandenes Geldvermögen		Zeitwert per 31.12.2020
<b>Kapitalanlagen</b>		
• Vermögensverwaltung	1.000,00 EUR	<b>1.003,99 EUR</b>
• NORDLB 4-Phasen-Bond 43/16	0,00 EUR	<b>0,00 EUR</b>
• BAY.LDSBK.IS. 17/30	1.000,00 EUR	<b>1.035,70 EUR</b>
• DEKABANK DGZ MTN.S.7392	2.000,00 EUR	<b>2.246,60 EUR</b>
• Geldmarktkonto (vorübergehend)	0,00 EUR	<b>0,00 EUR</b>
•		<b>0,00 EUR</b>
	<b>darin schwebendes Ergebnis:</b>	<b>4.000,00 EUR</b>
		davon Rücklage: 155,89 EUR
<b>Liquidität</b>		
• Geldmarktkonto	225,89 EUR	
		<b>225,89 EUR</b>
<b>RÜCKLAGE per 31.12.2020</b>		
		<b>155,89 EUR</b>
• Rücklagendotierung per 31.12.2020		9,60 EUR
• Rücklagen per 31.12.2019		146,29 EUR
		<b>0,00 EUR</b>
		<b>70,00 EUR</b>
<b>Salden</b>		
	<b>31.12.2020</b>	
	0,00 EUR	
Geldmarktkonto	225,89 EUR	
Depot- und Kontoanlagen	3.000,00 EUR	
Vermögensverwaltung	1.000,00 EUR	
		<b>4.225,89 EUR</b>

Ausgaben		102,80 EUR
• Allgemeine Fördermaßnahme	102,80 EUR	
• Personalaufwand	0,00 EUR	
• Sachaufwand (VerwK / Gebühren)	0,00 EUR	
• Sachaufwand (Öffentlichkeitsarbeit)	0,00 EUR	
• Sonstiger Aufwand	0,00 EUR	
		<b>102,80 EUR</b>

Saldo Einnahmen ./.. Ausgaben		-6,80 EUR
Anfangsbestand	4.232,69 EUR	
Ergebnis aus Finanztransaktionen	0,00 EUR	

<b>Summe</b>	<b>4.225,89 EUR</b>
--------------	---------------------

<b>Summe</b>	<b>4.225,89 EUR</b>
--------------	---------------------

**31.12.2020**

Einnahmen	
• Erträge Stiftungsfonds	96,00 EUR
• Erträge Liquiditätsvorhaltung	0,00 EUR
• Allgemeine Spenden	0,00 EUR
• Zweckgebundene Spenden	0,00 EUR
<b>Nachrichtlich:</b>	96,00 EUR
• <i>Depoterträge laufendes Jahr</i>	96,00 EUR
• <i>Depoterträge gebucht</i>	96,00 EUR
• <i>Depoterträge nicht gebucht</i>	0,00 EUR
	<b>WAHR</b>
• Zustiftungen	0,00 EUR
	0,00 EUR
	<b>96,00 EUR</b>

Vorhandenes Geldvermögen	
<b>Kapitalanlagen</b>	Zeitwert per 31.12.2020
• Vermögensverwaltung	1.000,00 EUR
• NORDLB 4-Phasen-Bond 43/16	0,00 EUR
• BAY.LDSBK.IS. 17/30	1.035,70 EUR
• DEKABANK DGZ MTN.S.7392	2.246,60 EUR
• Geldmarktkonto (vorübergehend)	0,00 EUR
•	0,00 EUR
	<b>4.000,00 EUR</b>
darin schwebendes Ergebnis:	286,29 EUR
<b>Liquidität</b>	davon Rücklage:
• Geldmarktkonto	225,89 EUR
	155,89 EUR
	<b>225,89 EUR</b>
<b>RÜCKLAGE per 31.12.2020</b>	<b>155,89 EUR</b>
★ Rücklagendotierung per 31.12.2020	9,60 EUR
★ Rücklagen per 31.12.2019	146,29 EUR
★ Offene Fördermittelzusagen	0,00 EUR
★ Verfügbare Mittel für Ausgaben	70,00 EUR
<b>Salden</b>	<b>31.12.2020</b>
Geldmarktkonto	0,00 EUR
	225,89 EUR
Depot- und Kontoanlagen	3.000,00 EUR
Vermögensverwaltung	1.000,00 EUR
	4.225,89 EUR
<b>Summe</b>	<b>4.225,89 EUR</b>

Ausgaben	
• Allgemeine Fördermaßnahme	102,80 EUR
• Personalaufwand	0,00 EUR
• Sachaufwand (VerwK / Gebühren)	0,00 EUR
• Sachaufwand (Öffentlichkeitsarbeit)	0,00 EUR
• Sonstiger Aufwand	0,00 EUR
	102,80 EUR

Saldo Einnahmen ./ Ausgaben	
Anfangsbestand	-6,80 EUR
Ergebnis aus Finanztransaktionen	4.232,69 EUR
	0,00 EUR

<b>Summe</b>	<b>4.225,89 EUR</b>
--------------	---------------------

# Bürgerstiftung Bad Schwartau

(Stiftungsfonds der Bürger-Stiftung Ostholstein)

01-17

**31.12.2020**

Einnahmen		davon aus Wohnungsvermietung
• Erträge Stiftungsfonds	9.671,79 EUR	7.855,15 EUR
• Erträge Liquiditätsvorhaltung	0,00 EUR	
• Allgemeine Spenden	1.150,00 EUR	
<i>nachrichtlich davon Sachspenden</i>	0,00 EUR	
• Zweckgebundene Spenden	0,00 EUR	
		10.821,79 EUR
		<b>10.821,79 EUR</b>
<b>Nachrichtlich:</b>		
• Depoterträge laufendes Jahr	1.816,64 EUR	
• Depoterträge gebucht	1.816,64 EUR	
• Depoterträge nicht gebucht	0,00 EUR	
	<b>WAHR</b>	
<b>Offene Fördermittelzusagen</b>		
• 01-017-	Betrag	Zusagedatum
• 01-017-	0,00 EUR	<b>WAHR</b>
• 01-017-		
• Zustiftungen Kapitalstock	100,00 EUR	
<i>nachrichtlich Sachzustiftung</i>	0,00 EUR	
		100,00 EUR
		<b>10.921,79 EUR</b>

Vorhandenes Geldvermögen		Zeitwert per 31.12.2020
<b>Kapitalanlagen</b>		
• Nordlux Pro Fondsmanagement-BüSt-Fonds	1.130,80 EUR	1.064,58 EUR
• NORDLB 4-Phasen-Bond 36/16		0,00 EUR
• BAY. LDBK. NACHRANG IHS V.18(28)	10.000,00 EUR	9.900,00 EUR
• NORDLB 4-Phasen-Bond 43/16	0,00 EUR	0,00 EUR
• NORDLB NACHRANG 2015	10.000,00 EUR	10.500,00 EUR
• NORDLB NACHR. 01 13/23	4.000,00 EUR	4.188,40 EUR
• NORDLB KOMBANLEIHE 03/17	2.000,00 EUR	2.043,40 EUR
• NORDLB 15-Phasen-Bond 39/17	0,00 EUR	0,00 EUR
• HAMBURG COMMERCIAL BANK AG FZ 4 13/20		
• NORDLB NACHRANGANLEIHE 2016	10.000,00 EUR	10.415,00 EUR
• DEKA-STIFTUNGEN BALANCE	10.034,13 EUR	9.991,65 EUR
• LB.HESS.-THR. NACHR-IHS 14/24	4.000,00 EUR	4.070,00 EUR
• BAY. LDSBK. INH.-SCHV V.12(18)	0,00 EUR	0,00 EUR
• BAY.LDSBK.IS. VAR	0,00 EUR	0,00 EUR
• BAY.LDSBK.IS. 17/30	1.500,00 EUR	1.553,55 EUR
• BAY.LDSBK.IS. 17/32	5.000,00 EUR	5.059,50 EUR
• Geldmarktkonto (vorübergehend)	493,51 EUR	493,51 EUR
• Vermögensverwaltung	85.500,00 EUR	85.840,80 EUR
	darin schwebendes Ergebnis:	143.658,44 EUR
		<b>118.000,00 EUR</b>

## Vorhandenes Sachvermögen

Stiftungskapital		GV + SV
<b>Liquidität</b>		
• Geldmarktkonten	29.992,28 EUR	davon Rücklage: 5.769,79 EUR
• aufzulösendes Konto	0,00 EUR	
		<b>29.992,28 EUR</b>

## RÜCKLAGE per 31.12.2020

• Rücklagendotierung per 31.12.2020	967,18 EUR
• Rücklagen per 31.12.2019	4.802,61 EUR

**\* Offene Fördermittelzusagen 0,00 EUR**  
**\* Verfügbare Mittel für Ausgaben 24.222,49 EUR**

Salden		31.12.2020
Allgemein GMK	23.938,91 EUR	
Sonderkonto Wohnungsverwaltung	6.546,88 EUR	
Depot- und Kontoanlagen	57.664,93 EUR	
Vermögensverwaltung	85.500,00 EUR	173.650,72 EUR

Ausgaben		WAHR
• Operative Zweckverwirklichung	0,00 EUR	<b>WAHR</b>
• Allgemeine Fördermaßnahme	2.599,00 EUR	<b>WAHR</b>
• Personalaufwand	0,00 EUR	
• Sachaufwand (VerwK / Gebühren)	0,00 EUR	
• Sachaufwand (Öffentlichkeitsarbeit)	0,00 EUR	
• Sonstiger Aufwand	3.686,68 EUR	davon Wohnungsverwaltung 3.686,68 EUR
<b>nachrichtlich:</b>		
davon investive Ausgaben ins Vermögen		
davon investiv (Stiftungskapital)	0,00 EUR	<b>6.285,68 EUR</b>

<b>Saldo Einnahmen ./. Ausgaben</b>	<b>4.636,11 EUR</b>
Anfangsbestand	169.014,61 EUR
Ergebnis aus Finanztransaktionen	0,00 EUR

**Summe 173.650,72 EUR**

**Summe 173.650,72 EUR**

# Bürgerstiftung Bad Schwartau (Stiftungsfonds der Bürger-Stiftung Ostholstein)

01-17

		<b>31.12.2020</b>		
<b>Vorhandenes Sachvermögen</b> im Stiftungskapital				
<b>Gegenstand</b>	Beschaffungsjahr	Beschaffungswert	Nutzungsdauer in Jahren	Wert am 31.12. des Beschaffungsjahres
• ETW in Bad Schwartau	2016	118.000,00 EUR		118.000,00 EUR
		<b>118.000,00 EUR</b>		<b>118.000,00 EUR</b>
<b>Vorhandenes Sachvermögen</b> außerhalb des Stiftungskapitals				
<b>Gegenstand</b>	Beschaffungsjahr	Beschaffungswert	Nutzungsdauer in Jahren	Wert am 31.12. des Beschaffungsjahres
• Schaukasten	2013	1.190,00 EUR	10	1.190,00 EUR
		<b>1.190,00 EUR</b>		<b>1.190,00 EUR</b>
				<b>357,00 EUR</b>
				<b>357,00 EUR</b>

# "ATSV-Stiftung" [ATSV Stockelsdorf]

(Stiftungsfonds der Bürger-Stiftung Ostholstein)

01-18

**31.12.2020**

Einnahmen		
• Erträge Stiftungsfonds	4.587,07 EUR	
• Erträge Liquiditätsvorhaltung	0,00 EUR	
• Allgemeine Spenden	0,00 EUR	
• Zweckgebundene Spenden	0,00 EUR	4.587,07 EUR
<b>4.587,07 EUR</b>		
<b>Nachrichtlich:</b>		
• <i>Depoterträge laufendes Jahr</i>	4.567,07 EUR	
• <i>Depoterträge gebucht</i>	4.567,07 EUR	
• <i>Depoterträge nicht gebucht</i>	0,00 EUR	
	<b>WAHR</b>	
• Zustiftungen	25.738,39 EUR	
<b>25.738,39 EUR</b>		
<b>30.325,46 EUR</b>		

Ausgaben		
• Allgemeine Fördermaßnahme	3.000,00 EUR	
• Personalaufwand	0,00 EUR	
• Sachaufwand (Verwk / Gebühren)	0,00 EUR	
• Sachaufwand (Öffentlichkeitsarbeit)	0,00 EUR	
• Sonstiger Aufwand	0,00 EUR	
<b>3.000,00 EUR</b>		

<b>Saldo Einnahmen ./. Ausgaben</b>	<b>27.325,46 EUR</b>
<b>Anfangsbestand</b>	<b>155.924,84 EUR</b>
<b>Ergebnis aus Finanztransaktionen</b>	<b>0,00 EUR</b>

<b>Summe</b>	<b>183.250,30 EUR</b>
--------------	-----------------------

Vorhandenes Geldvermögen		Zeitwert per 31.12.2020
<b>Kapitalanlagen</b>		
• NORDLB NACHRANGANLEIHE 2016	10.000,00 EUR	10.415,00 EUR
• NORDLB MTN-IHS V. 10/20		0,00 EUR
• Nordlux Pro Fondsmanagement-BüSt-Fc	38.018,40 EUR	37.573,65 EUR
• Vermögensverwaltung	64.000,00 EUR	64.255,10 EUR
• BAY. LDBK. NACHRANG IHS V.18(28)	10.000,00 EUR	9.900,00 EUR
• BAY.LDSBK.IS. 17/30	4.000,00 EUR	4.142,80 EUR
• BAY.LDSBK.IS. 17/32	1.500,00 EUR	1.517,85 EUR
• NORDLB NACHR. 01 13/23	5.000,00 EUR	5.235,50 EUR
• LB.HESS.-THR.IS.13/23	3.000,00 EUR	3.165,00 EUR
• LB.HESS.-THR. NACHRANG-IHS 14/24	5.000,00 EUR	5.087,50 EUR
• NORDLB GELDM.FRN 19/15	5.000,00 EUR	5.116,50 EUR
• NORDLB GELDM.FRN 20/15	5.000,00 EUR	5.067,50 EUR
• NORDLB NACHRANG 2015	11.000,00 EUR	11.550,00 EUR
• NORDLB 4-Phasen-Bond 36/16		0,00 EUR
• NORDLB 4-Phasen-Bond 43/16		0,00 EUR
• NORDLB KOMBANLEIHE 03/17	2.000,00 EUR	2.043,40 EUR
• NORDLB 15-Phasen-Bond 39/17	0,00 EUR	0,00 EUR
• DEKABANK DGZ MTN.S.7392	10.000,00 EUR	11.233,00 EUR
• Geldmarktkonto (vorübergehend)	4.311,76 EUR	4.311,76 EUR
<b>darin schwebendes Ergebnis:</b>	<b>2.784,40 EUR</b>	<b>177.830,16 EUR</b>
<b>Liquidität</b>		
• Geldmarktkonten	5.420,14 EUR	davon Rücklage: 2.745,32 EUR
<b>5.420,14 EUR</b>		<b>5.420,14 EUR</b>
<b>RÜCKLAGE per 31.12.2020</b>		
		<b>2.745,32 EUR</b>
• Rücklagendotierung per 31.12.2020		458,71 EUR
• Rücklagen per 31.12.2019		2.286,61 EUR
• <b>Offene Fördermittelzusagen</b>		<b>0,00 EUR</b>
• <b>Verfügbare Mittel für Ausgaben</b>		<b>2.674,82 EUR</b>
<b>Salden</b>		
	<b>31.12.2020</b>	
Allgemein Giro		
Allgemein GMK	9.731,90 EUR	
Depot- und Kontoanlagen	109.518,40 EUR	
Vermögensverwaltung	64.000,00 EUR	183.250,30 EUR

<b>Summe</b>	<b>183.250,30 EUR</b>
--------------	-----------------------

**31.12.2020**

<b>Einnahmen</b>	
• Erträge Stiftungsfonds	609,48 EUR
• Erträge Liquiditätsvorhaltung	0,00 EUR
• Allgemeine Spenden	0,00 EUR
• Zweckgebundene Spenden	0,00 EUR
	<b>609,48 EUR</b>
<b>Nachrichtlich:</b>	
• <i>Depoterträge laufendes Jahr</i>	609,48 EUR
• <i>Depoterträge gebucht</i>	609,48 EUR
• <i>Depoterträge nicht gebucht</i>	0,00 EUR
	<b>WAHR</b>
	<b>609,48 EUR</b>
• Zustiftungen	0,00 EUR
	<b>0,00 EUR</b>
	<b>609,48 EUR</b>

<b>Vorhandenes Geldvermögen</b>		<b>Zeitwert per 31.12.2020</b>
<b>Kapitalanlagen</b>		
• NORDLB NACHRANG 2015	2.000,00 EUR	<b>2.100,00 EUR</b>
• NORDLB NACHRANGANLEIHE 201	5.000,00 EUR	<b>5.207,50 EUR</b>
• DEKA-STIFTUNGEN BALANCE	20.167,55 EUR	<b>20.039,75 EUR</b>
• NORDLB GELDM.FRN 19/15	2.500,00 EUR	<b>2.558,25 EUR</b>
• NORDLB GELDM.FRN 20/15	2.500,00 EUR	<b>2.533,75 EUR</b>
• NORDLB 4-Phasen-Bond 36/16		<b>0,00 EUR</b>
• NORDLB 4-Phasen-Bond 43/16		<b>0,00 EUR</b>
• BAY. LDBK. NACHRANG IHS V.18(2	1.000,00 EUR	<b>990,00 EUR</b>
• BAY.LDSBK.IS. 17/30	300,00 EUR	<b>310,71 EUR</b>
• DEKABANK DGZ MTN.S.7392	2.000,00 EUR	<b>2.246,60 EUR</b>
• Vermögensverwaltung	4.500,00 EUR	<b>4.517,94 EUR</b>
• Geldmarktkonto (vorübergehend)	32,45 EUR	<b>32,45 EUR</b>
	<b>darin schwebendes Ergebnis:</b>	<b>40.000,00 EUR</b>
<b>Liquidität</b>		
• Geldmarktkonten	3.875,29 EUR	davon Rücklage: 945,67 EUR
		<b>3.875,29 EUR</b>
<b>RÜCKLAGE per 31.12.2020</b>		<b>945,67 EUR</b>
★ Rücklagendotierung per 31.12.2020		60,95 EUR
★ Rücklagen per 31.12.2019		884,72 EUR
★ <b>Offene Fördermittelzusagen</b>		<b>0,00 EUR</b>
★ <b>Verfügbare Mittel für Ausgaben</b>		<b>2.929,62 EUR</b>
<b>Salden</b>		<b>31.12.2020</b>
Allgemein GMK	3.907,74 EUR	
Depot- und Kontoanlagen	35.467,55 EUR	
Vermögensverwaltung	4.500,00 EUR	
		<b>43.875,29 EUR</b>

<b>Ausgaben</b>	
• Allgemeine Fördermaßnahme	0,00 EUR
• Personalaufwand	0,00 EUR
• Sachaufwand (VerwK / Gebühren)	0,00 EUR
• Sachaufwand (Öffentlichkeitsarbeit)	0,00 EUR
• Sonstiger Aufwand	0,00 EUR
	<b>0,00 EUR</b>

<b>Saldo Einnahmen ./l. Ausgaben</b>	<b>609,48 EUR</b>
<b>Anfangsbestand</b>	<b>43.265,81 EUR</b>
<b>Ergebnis aus Finanztransaktionen</b>	<b>0,00 EUR</b>

<b>Summe</b>	<b>43.875,29 EUR</b>
--------------	----------------------

<b>Summe</b>	<b>43.875,29 EUR</b>
--------------	----------------------

**31.12.2020**

<b>Einnahmen</b>	
• Erträge Stiftungsfonds	1.609,65 EUR
• Erträge Liquiditätsvorhaltung	0,00 EUR
• Allgemeine Spenden	1.500,00 EUR
• Zweckgebundene Spenden	0,00 EUR
• Einnahmen aus eigenen Aktivitäten	0,00 EUR
• Einnahme aus Sponsoring	0,00 EUR
	<b>3.109,65 EUR</b>
	<b>3.109,65 EUR</b>
<b>Nachrichtlich:</b>	
• <i>Depoterträge laufendes Jahr</i>	1.609,65 EUR
• <i>Depoterträge gebucht</i>	1.609,65 EUR
• <i>Depoterträge nicht gebucht</i>	0,00 EUR
	<b>WAHR</b>
• Zustiftungen	500,00 EUR
	<b>500,00 EUR</b>
	<b>3.609,65 EUR</b>

<b>Vorhandenes Geldvermögen</b>	
<b>Kapitalanlagen</b>	<b>Zeitwert per 31.12.2020</b>
•	0,00 EUR
• NORDLB NACHR. 01 13/23	7.000,00 EUR
• LB.HESS.-THR. NACHR-IHS 14/24	6.105,00 EUR
• DEKABANK DGZ MTN.S.7392	5.000,00 EUR
• DEKABANK DGZ MTN.S.7392	7.000,00 EUR
• NORDLB NACHRANG 2015	5.000,00 EUR
• HAMBURG COMMERCIAL BANK AG FZ 4 13/20	
• NORDLB NACHRANGANLEIHE 2016	5.000,00 EUR
• NORDLB 4-Phasen-Bond 36/16	0,00 EUR
• NORDLB 4-Phasen-Bond 43/16	0,00 EUR
• BAY.LDSBK.IS. 17/30	4.200,00 EUR
• Geldmarktkonto (vorübergehend)	597,80 EUR
• Vermögensanlage	18.500,00 EUR
	<b>58.297,80 EUR</b>
• darin schwebendes Ergebnis:	2.595,48 EUR
<b>Liquidität</b>	
•	davon Rücklage:
• Geldmarktkonten	8.880,34 EUR
	<b>1.841,64 EUR</b>
	<b>8.880,34 EUR</b>
<b>RÜCKLAGE per 31.12.2020</b>	<b>1.841,64 EUR</b>
• Rücklagendotierung per 31.12.2020	160,97 EUR
• Rücklagen per 31.12.2019	1.680,67 EUR
• <b>Offene Fördermittelzusagen</b>	<b>0,00 EUR</b>
• <b>Verfügbare Mittel für Ausgaben</b>	<b>7.038,70 EUR</b>
<b>Salden</b>	<b>31.12.2020</b>
Allgemein GMK	9.478,14 EUR
Depot- und Kontoanlagen	39.200,00 EUR
Vermögensverwaltung	18.500,00 EUR
	<b>67.178,14 EUR</b>

<b>Ausgaben</b>	
• Operative Zweckverwirklichung	6.356,40 EUR
• Allgemeine Fördermaßnahme	0,00 EUR
• Personalaufwand	0,00 EUR
• Sachaufwand (VerwK / Gebühren)	0,00 EUR
• Sachaufwand (Öffentlichkeitsarbeit)	0,00 EUR
• Sonstiger Aufwand	0,00 EUR
	<b>6.356,40 EUR</b>

<b>Saldo Einnahmen ./. Ausgaben</b>	
	<b>-2.746,75 EUR</b>
Anfangsbestand	69.924,89 EUR
Ergebnis aus Finanztransaktionen	0,00 EUR

<b>Summe</b>	
	<b>67.178,14 EUR</b>

<b>Summe</b>	
	<b>67.178,14 EUR</b>



**31.12.2020**

<b>Einnahmen</b>		
• Erträge Stiftungsfonds	298,30 EUR	
• Erträge Liquiditätsvorhaltung	0,00 EUR	
• Allgemeine Spenden	0,00 EUR	* NICHT ZULÄSSIG *
• Zweckgebundene Spenden	0,00 EUR	
* ... gelten gemäß Statut als Zustiftungen.		298,30 EUR
<b>Nachrichtlich:</b>		
• <b>Depoterträge laufendes Jahr</b>	298,30 EUR	
• <b>Depoterträge gebucht</b>	298,30 EUR	
• <b>Depoterträge nicht gebucht</b>	0,00 EUR	
	<b>WAHR</b>	
• Zustiftungen	0,00 EUR	<b>298,30 EUR</b>
		<b>0,00 EUR</b>
		<b>298,30 EUR</b>

<b>Vorhandenes Geldvermögen</b>		<b>Zeitwert per 31.12.2020</b>
<b>Kapitalanlagen</b>		
• NORDLB NACHRANGANLEIHE 2016	2.000,00 EUR	<b>2.083,00 EUR</b>
• NORDLB 4-Phasen-Bond 36/16		<b>0,00 EUR</b>
• DEKA-STIFTUNGEN BALANCE	5.116,50 EUR	<b>5.080,50 EUR</b>
• NORDLB NACHR. 01 13/23	3.000,00 EUR	<b>3.141,30 EUR</b>
• NORDLB GELDM.FRN 19/15	1.000,00 EUR	<b>1.023,30 EUR</b>
• NORDLB GELDM.FRN 20/15	1.000,00 EUR	<b>1.013,50 EUR</b>
• NORDLB 4-Phasen-Bond 43/16		<b>0,00 EUR</b>
• Vermögensverwaltung	1.800,00 EUR	<b>1.807,17 EUR</b>
• Geldmarktkonto (vorübergehend)	94,00 EUR	<b>94,00 EUR</b>
	<b>darin schwebendes Ergebnis:</b>	<b>14.010,50 EUR</b>
<b>Liquidität</b>		
• Geldmarktkonten	2.899,12 EUR	davon Rücklage: 281,34 EUR
		<b>2.899,12 EUR</b>
<b>RÜCKLAGE per 31.12.2020</b>		<b>281,34 EUR</b>
★ Rücklagendotierung per 31.12.2020		29,83 EUR
★ Rücklagen per 31.12.2019		251,51 EUR
★ <b>Offene Fördermittelzusagen</b>		<b>0,00 EUR</b>
★ <b>Verfügbare Mittel für Ausgaben</b>		<b>2.617,78 EUR</b>
<b>Salden</b>	<b>31.12.2020</b>	
Allgemein GMK	2.993,12 EUR	
Depot- und Kontoanlagen	12.116,50 EUR	
Vermögensverwaltung	1.800,00 EUR	16.909,62 EUR

<b>Ausgaben</b>		
• Allgemeine Fördermaßnahme	0,00 EUR	
• Personalaufwand	0,00 EUR	
• Sachaufwand (VerwK / Gebühren)	0,00 EUR	
• Sachaufwand (Öffentlichkeitsarbeit)	0,00 EUR	
• Sonstiger Aufwand	0,00 EUR	
		<b>0,00 EUR</b>

<b>Saldo Einnahmen ./. Ausgaben</b>	<b>298,30 EUR</b>
<b>Anfangsbestand</b>	16.611,32 EUR
<b>Ergebnis aus Finanztransaktionen</b>	0,00 EUR
<b>Summe</b>	<b>16.909,62 EUR</b>

<b>Summe</b>	<b>16.909,62 EUR</b>
--------------	----------------------

**31.12.2020**

Einnahmen		
• Erträge Stiftungsfonds	167,05 EUR	
• Erträge Liquiditätsvorhaltung	0,00 EUR	
• Allgemeine Spenden	0,00 EUR	
• Zweckgebundene Spenden	0,00 EUR	
• Sonstige Einnahme	0,00 EUR	
		167,05 EUR
<b>Nachrichtlich:</b>		
• <b>Depoterträge laufendes Jahr</b>	167,05 EUR	
• <b>Depoterträge gebucht</b>	167,05 EUR	
• <b>Depoterträge nicht gebucht</b>	0,00 EUR	
	<b>WAHR</b>	
		167,05 EUR
• Zustiftungen	1.000,00 EUR	
		1.000,00 EUR
		<b>1.167,05 EUR</b>

Vorhandenes Geldvermögen		Zeitwert per 31.12.2020
<b>Kapitalanlagen</b>		
• BAY.LDBK. NACHRANG IHS V.18(2)	2.000,00 EUR	1.980,00 EUR
• BAY.LDSBK.IS. 17/30	1.200,00 EUR	1.242,84 EUR
• NORDLB NACHR. 01 13/23	1.000,00 EUR	1.047,10 EUR
• LB.HESS.-THR. NACHR-IHS 14/24	1.000,00 EUR	1.017,50 EUR
• NORDLB GELDM.FRN 19/15	1.000,00 EUR	1.023,30 EUR
• NORDLB GELDM.FRN 20/15	1.000,00 EUR	1.013,50 EUR
• DEKABANK DGZ MTN.S.7392	1.000,00 EUR	1.123,30 EUR
• Geldmarktkonto (vorübergehend)	1.180,00 EUR	1.180,00 EUR
• Vermögensverwaltung	3.000,00 EUR	3.011,96 EUR
		<b>12.380,00 EUR</b>
darin schwebendes Ergebnis: 259,50 EUR		
<b>Liquidität</b>		
• Geldmarktkonten	2.484,63 EUR	davon Rücklage: 140,72 EUR
		<b>2.484,63 EUR</b>
<b>RÜCKLAGE per 31.12.2020</b>		
		140,72 EUR
• Rücklagendotierung per 31.12.2020		16,71 EUR
• Rücklagen per 31.12.2019		124,01 EUR
• <b>Offene Fördermittelzusagen</b>		<b>0,00 EUR</b>
• <b>Verfügbare Mittel für Ausgaben</b>		<b>2.343,91 EUR</b>
<b>Salden</b>		
		<b>31.12.2020</b>
Allgemein GMK	3.664,63 EUR	
Depot- und Kontoanlagen	8.200,00 EUR	
Vermögensverwaltung	3.000,00 EUR	14.864,63 EUR

Ausgaben		
• Allgemeine Fördermaßnahme	0,00 EUR	
• Personalaufwand	0,00 EUR	
• Sachaufwand (VerwK / Gebühren)	0,00 EUR	
• Sachaufwand (Öffentlichkeitsarbeit)	0,00 EUR	
• Sonstiger Aufwand	0,00 EUR	
		<b>0,00 EUR</b>

<b>Saldo Einnahmen ./. Ausgaben</b>	<b>1.167,05 EUR</b>
<b>Anfangsbestand</b>	13.697,58 EUR
<b>Ergebnis aus Finanztransaktionen</b>	0,00 EUR

<b>Summe</b>	<b>14.864,63 EUR</b>
--------------	----------------------

<b>Summe</b>	<b>14.864,63 EUR</b>
--------------	----------------------

# Bürgerstiftung Region Neustadt

(Stiftungsfonds der Bürger-Stiftung Ostholstein)

01-23

**31.12.2020**

Einnahmen		860,78 EUR
• Erträge Stiftungsfonds	860,78 EUR	
• Erträge Liquiditätsvorhaltung	0,00 EUR	
• Allgemeine Spenden	0,00 EUR	
• Zweckgebundene Spenden	0,00 EUR	
• Sonstige Einnahme	0,00 EUR	
<b>Nachrichtlich:</b>		
• <i>Depoterträge laufendes Jahr</i>	776,14 EUR	
• <i>Depoterträge gebucht</i>	776,14 EUR	
• <i>Depoterträge nicht gebucht</i>	0,00 EUR	
	<b>WAHR</b>	
• Zustiftungen	0,00 EUR	
	<b>860,78 EUR</b>	
	0,00 EUR	
	<b>860,78 EUR</b>	

Vorhandenes Geldvermögen		Zeitwert per 31.12.2020
<b>Kapitalanlagen</b>		
• Mitgliedschafts-Zertifikat VR Bank OH Nord-Plön eG	750,00 EUR	750,00 EUR
• HAMBURG COMMERCIAL BANK AG FZ 4 13/20	0,00 EUR	0,00 EUR
• BAY.LDSBK.IS. 17/30	6.000,00 EUR	6.214,20 EUR
• BAY.LDSBK.IS. 17/32	1.500,00 EUR	1.517,85 EUR
• DEKABANK DGZ MTN.S.7392	5.000,00 EUR	5.616,50 EUR
• Nordlux Pro Fondsmanagement-BüSt-Fond	2.158,80 EUR	2.032,38 EUR
• NORDLB 4-Phasen-Bond 36/16	0,00 EUR	0,00 EUR
• NORDLB 4-Phasen-Bond 43/16	2.000,00 EUR	2.043,40 EUR
• NORDLB KOMBIALEIHE 03/17	0,00 EUR	0,00 EUR
• NORDLB 15-Phasen-Bond 39/17	4.000,00 EUR	4.070,00 EUR
• LB.HESS.-THR. NACHR-IHS 14/24	20.500,00 EUR	20.581,71 EUR
• Vermögensverwaltung	106,20 EUR	106,20 EUR
• Geldmarktkonto (vorübergehend)		
	<b>917,24 EUR</b>	<b>42.015,00 EUR</b>
darin schwebendes Ergebnis:		
<b>Liquidität</b>		davon Rücklage:
• Girokonto VR-Bank	0,00 EUR	
• Geldmarktkonto Sparkasse	3.042,89 EUR	629,82 EUR
	<b>3.042,89 EUR</b>	<b>3.042,89 EUR</b>
<b>RÜCKLAGE per 31.12.2020</b>		
		<b>629,82 EUR</b>
• Rücklagendotierung per 31.12.2020		86,08 EUR
• Rücklagen per 31.12.2019		543,74 EUR
• Offene Fördermittelzusagen		0,00 EUR
• Verfügbare Mittel für Ausgaben		2.413,07 EUR
<b>Salden</b>		
	<b>31.12.2020</b>	
Giro VR-Bank	0,00 EUR	
Allgemein GMK	3.149,09 EUR	
Depot- und Kontoanlagen	21.408,80 EUR	
Vermögensverwaltung	20.500,00 EUR	45.057,89 EUR

Ausgaben		115,29 EUR
• Operative Zweckverwirklichung	0,00 EUR	
• Allgemeine Fördermaßnahme	0,00 EUR	
• Personalaufwand	0,00 EUR	
• Sachaufwand (Verwk / Gebühren)	0,00 EUR	
• Sachaufwand (Öffentlichkeitsarbeit)	0,00 EUR	
• Sonstiger Aufwand	115,29 EUR	
	<b>115,29 EUR</b>	

Saldo Einnahmen ./. Ausgaben		745,49 EUR
Anfangsbestand	44.312,40 EUR	
Ergebnis aus Finanztransaktionen	0,00 EUR	

<b>Summe</b>	<b>45.057,89 EUR</b>
--------------	----------------------

<b>Summe</b>	<b>45.057,89 EUR</b>
--------------	----------------------

# Agnes und Hans Gerhard Ramler Stiftung

(Stiftungsfonds der Bürger-Stiftung Ostholstein)

01-24

**31.12.2020**

Einnahmen		
• Erträge Stiftungsfonds	3.749,04 EUR	
• Erträge Liquiditätsvorhaltung	0,00 EUR	
• Allgemeine Spenden	0,00 EUR	
• Zweckgebundene Spenden	0,00 EUR	
• Sonstige Einnahme	335,00 EUR	4.084,04 EUR
<b>Nachrichtlich:</b>		
• <i>Depoterträge laufendes Jahr</i>	3.749,04 EUR	
• <i>Depoterträge gebucht</i>	3.749,04 EUR	
• <i>Depoterträge nicht gebucht</i>	0,00 EUR	
	<b>WAHR</b>	
• Zustiftungen	40.000,00 EUR	4.084,04 EUR
		<b>40.000,00 EUR</b>
		<b>44.084,04 EUR</b>

Vorhandenes Geldvermögen		Zeitwert per 31.12.2020
<b>Kapitalanlagen</b>		
• NORDLB NACHRANGANLEIHE 2016	2.000,00 EUR	2.083,00 EUR
• LB.HESS.-THR. NACHR-IHS 14/24	20.000,00 EUR	20.350,00 EUR
• DEKA-STIFTUNGEN BALANCE	25.280,45 EUR	25.120,25 EUR
• BAY. LDBK. NACHRANG IHS V.18(28)	20.000,00 EUR	19.800,00 EUR
• NORDLB NACHR. 01 13/23	8.200,00 EUR	8.586,22 EUR
• BAY.LDSBK.IS. 17/30	1.500,00 EUR	1.553,55 EUR
• LB.HESS.-THR.IS.14/24	5.000,00 EUR	5.087,50 EUR
• HAMBURG COMMERCIAL BANK AG FZ 4 13/20		
• NORDLB GELDM.FRN 20/15	10.000,00 EUR	10.135,00 EUR
• NORDLB GELDM.FRN 19/15	2.500,00 EUR	2.558,25 EUR
• NORDLB NACHRANG 2015	2.500,00 EUR	2.625,00 EUR
• NORDLB 4-Phasen-Bond 36/16	0,00 EUR	0,00 EUR
• Nordlux Pro Fondsmanagement-Büs	35.000,00 EUR	35.028,96 EUR
• DEKABANK DGZ MTN.S.7392	2.000,00 EUR	2.246,60 EUR
• Vermögensverwaltung	110.000,00 EUR	110.438,45 EUR
• Geldmarktkonto (vorübergehend)	19,55 EUR	19,55 EUR
	<b>darin schwebendes Ergebnis:</b>	<b>244.000,00 EUR</b>
		davon Rücklage:
		<b>0,00 EUR</b>
		2.087,00 EUR
<b>Liquidität</b>		
• Geldmarktkonten	10.756,89 EUR	
	<b>darin schwebendes Ergebnis:</b>	<b>10.756,89 EUR</b>
<b>RÜCKLAGE per 31.12.2020</b>		
• Rücklagendotierung per 31.12.2020		374,90 EUR
• Rücklagen per 31.12.2019		1.712,10 EUR
• <b>Offene Fördermittelzusagen 2020</b>		<b>2.400,00 EUR</b>
• <b>Verfügbare Mittel für Ausgaben</b>		<b>6.269,89 EUR</b>
<b>Salden</b>		
		<b>31.12.2020</b>
Allgemein GMK	10.776,44 EUR	
Depot- und Kontoanlagen	133.980,45 EUR	
Vermögensverwaltung	110.000,00 EUR	254.756,89 EUR

Ausgaben		
• Operative Zweckverflichung	0,00 EUR	
• Allgemeine Fördermaßnahme	2.400,00 EUR	
• Personalaufwand	0,00 EUR	
• Sachaufwand (VerwK / Gebühren)	0,00 EUR	
• Sachaufwand (Öffentlichkeitsarbeit)	0,00 EUR	
• Sonstiger Aufwand	0,00 EUR	
		<b>2.400,00 EUR</b>

<b>Saldo Einnahmen ./.</b> Ausgaben	<b>41.684,04 EUR</b>
Anfangsbestand	213.072,85 EUR
Ergebnis aus Finanztransaktionen	0,00 EUR

<b>Summe</b>	<b>254.756,89 EUR</b>
--------------	-----------------------

# Agnes und Hans Gerhard Ramler Stiftung

(Stiftungsfonds der Bürger-Stiftung Ostholstein)

01-24

Fördermittelplanung - Zusagen	2020	2021	2022	Gesamt
<ul style="list-style-type: none"><li>• Maßnahme 01 - 024 - 001 / 2019</li><li>• Fördermittel für die Ausbildung von Frau Erza Koliqzur staatlich geprüften Pflegeassistentin Ergotherapeutin</li><li>• Nov. 2018 bis März 2019 1.000 EUR</li><li>• 04.2019 bis 06.2021 monatlich 200,00 EUR</li></ul>	2.400,00	1.200,00		
	<b>2.400,00 EUR</b>	<b>1.200,00 EUR</b>	<b>0,00 EUR</b>	<b>0,00 EUR</b>

# My-Stiftung

(Stiftungsfonds der Bürger-Stiftung Ostholstein)

01-25

**31.12.2020**

Einnahmen		6.799,93 EUR
• Erträge Kapital	6.799,93 EUR	
• Erträge Liquiditätsvorhaltung	0,00 EUR	
• Allgemeine Spenden	0,00 EUR	
• Zweckgebundene Spenden	0,00 EUR	
<b>Nachrichtlich:</b>		
• <b>Depoterträge laufendes Jahr</b>	6.739,33 EUR	
• <b>Depoterträge gebucht</b>	6.739,33 EUR	
• <b>Depoterträge nicht gebucht</b>	0,00 EUR	
	<b>WAHR</b>	
<b>Fördermittelplanung</b>		
	<b>31.12.2020</b>	
• Mitfinanzierung des Lernortes Eut	7.000,00 EUR	jedes Jahr
• Katholische Kirche - Jugendarbeit	2.000,00 EUR	jedes Jahr
• Evangelische Kirche - Gebäude	2.000,00 EUR	jedes zweite Jahr
<b>GESAMT</b>	<b>11.000,00 EUR</b>	
<b>OFFEN</b>	<b>4.000,00 EUR</b>	
• Zustiftungen	0,00 EUR	<b>6.799,93 EUR</b>
		0,00 EUR
		<b>6.799,93 EUR</b>

Vorhandenes Geldvermögen		Zeitwert per 31.12.2020
<b>Kapitalanlagen</b>		
• Sparkassenbrief 2015	20.000,00 EUR	20.000,00 EUR
• NORDLB NACHRANGANLEIHE 2016	10.000,00 EUR	10.415,00 EUR
• DEKA-STIFTUNGEN BALANCE	20.256,18 EUR	20.152,65 EUR
• BAY. LDBK. NACHRANG IHS V.18(28)	15.000,00 EUR	14.850,00 EUR
• BAY. LDSBK. INH.-SCHV V.12(18)	0,00 EUR	0,00 EUR
• BAY.LDSBK.IS.13/19	0,00 EUR	0,00 EUR
• BAY.LDSBK.IS. 17/32	20.000,00 EUR	20.238,00 EUR
• BAY.LDSBK.IS. VAR	0,00 EUR	0,00 EUR
• NORDLB NACHR. 01 13/23	40.800,00 EUR	42.721,68 EUR
• LB.HESS.-THR.IS.13/23	10.000,00 EUR	10.550,00 EUR
• LB.HESS.-THR. NACHR-IHS 14/24	10.000,00 EUR	10.175,00 EUR
• NORDLB GELDM.FRN 19/15	10.000,00 EUR	10.233,00 EUR
• NORDLB GELDM.FRN 20/15	11.000,00 EUR	11.148,50 EUR
• NORDLB NACHRANG 2015	38.000,00 EUR	39.900,00 EUR
• Nordlux Pro Fondsmanagement-BüSt	25.000,00 EUR	25.020,68 EUR
• NORDLB 4-Phasen-Bond 43/16	15.000,00 EUR	0,00 EUR
• DEKABANK DGZ MTN.S.7392	45.700,00 EUR	16.849,50 EUR
• Vermögensverwaltung	56,86 EUR	45.951,43 EUR
• Geldmarktkonto (vorübergehend)		56,86 EUR
		<b>290.813,04 EUR</b>
darin schwebendes Ergebnis:	7.449,26 EUR	
<b>Liquidität</b>		
• Geldmarktkonten	14.550,82 EUR	davon Rücklage: 6.607,59 EUR
		<b>14.550,82 EUR</b>
<b>RÜCKLAGE per 31.12.2020</b>		
		<b>6.607,59 EUR</b>
• Rücklagendotierung per 31.12.2020	679,99 EUR	
• Rücklagen per 31.12.2019	5.927,60 EUR	
• <b>Offene Fördermittelzusagen</b>	<b>4.000,00 EUR</b>	
• <b>Verfügbare Mittel für Ausgaben</b>	<b>3.943,23 EUR</b>	
<b>Salden</b>		
		<b>31.12.2020</b>
Allgemein GMK	14.607,68 EUR	
Depot- und Kontoanlagen	245.056,18 EUR	
Vermögensverwaltung	45.700,00 EUR	305.363,86 EUR

Ausgaben		7.000,00 EUR
• Allgemeine Fördermaßnahme	7.000,00 EUR	
• Personalaufwand	0,00 EUR	
• Sachaufwand (VerwK / Gebühren)	0,00 EUR	
• Sachaufwand (Öffentlichkeitsarbeit)	0,00 EUR	
• Sonstiger Aufwand	0,00 EUR	
		<b>7.000,00 EUR</b>

Saldo Einnahmen ./ Ausgaben		-200,07 EUR
Anfangsbestand	305.563,93 EUR	
Ergebnis aus Finanztransaktionen	0,00 EUR	

<b>Summe</b>	<b>305.363,86 EUR</b>
--------------	-----------------------

<b>Summe</b>	<b>305.363,86 EUR</b>
--------------	-----------------------

# Geschwister Schütt-Manhagen-Stiftung

(Stiftungsfonds der Bürger-Stiftung Ostholstein)

01-26

**31.12.2020**

Einnahmen		1.917,50 EUR
• Erträge Kapital	1.917,50 EUR	
• Erträge Liquiditätsvorhaltung	0,00 EUR	
• Allgemeine Spenden	0,00 EUR	
• Zweckgebundene Spenden	0,00 EUR	
<b>Nachrichtlich:</b>		
• <i>Depoterträge laufendes Jahr</i>	1.897,50 EUR	
• <i>Depoterträge gebucht</i>	1.897,50 EUR	
• <i>Depoterträge nicht gebucht</i>	0,00 EUR	
	<b>WAHR</b>	<b>1.917,50 EUR</b>
• Zustiftungen	0,00 EUR	
	0,00 EUR	
		<b>1.917,50 EUR</b>

Vorhandenes Geldvermögen		Zeitwert per 31.12.2020
<b>Kapitalanlagen</b>		<b>0,00 EUR</b>
• BAY.LDSBK.IS.S.31269 VAR	0,00 EUR	
• NORDLB MTN-IHS V. 10/20		
• BAY. LDBK. NACHRANG IHS V.18(2	5.000,00 EUR	<b>4.950,00 EUR</b>
• BAY.LDSBK.IS. 17/32	20.000,00 EUR	<b>20.238,00 EUR</b>
• Vermögensverwaltung	25.000,00 EUR	<b>25.099,65 EUR</b>
• Geldmarktkonto (vorübergehend)	0,00 EUR	<b>0,00 EUR</b>
darin schwebendes Ergebnis:	287,65 EUR	<b>50.000,00 EUR</b>
<b>Liquidität</b>		
• Geldmarktkonten	4.635,56 EUR	davon Rücklage: 1.663,57 EUR
		<b>4.635,56 EUR</b>
<b>RÜCKLAGE per 31.12.2020</b>		<b>1.663,57 EUR</b>
* Rücklagendotierung per 31.12.2020		191,75 EUR
* Rücklagen per 31.12.2019		1.471,82 EUR
* <b>Offene Fördermittelzusagen</b>		<b>0,00 EUR</b>
* <b>Verfügbare Mittel für Ausgaben</b>		<b>2.971,99 EUR</b>
<b>Salden</b>		<b>31.12.2020</b>
Allgemein GMK	4.635,56 EUR	
Depot- und Kontoanlagen	25.000,00 EUR	
Vermögensverwaltung	25.000,00 EUR	54.635,56 EUR

Ausgaben		3.000,00 EUR
• Allgemeine Fördermaßnahme	3.000,00 EUR	
• Personalaufwand	0,00 EUR	
• Sachaufwand (VerwK/ Gebühren)	0,00 EUR	
• Sachaufwand (Öffentlichkeitsarbeit)	0,00 EUR	
• Sonstiger Aufwand	0,00 EUR	
		<b>3.000,00 EUR</b>

Saldo Einnahmen ./.. Ausgaben		-1.082,50 EUR
Anfangsbestand	55.718,06 EUR	
Ergebnis aus Finanztransaktionen	0,00 EUR	

<b>Summe</b>	<b>54.635,56 EUR</b>
--------------	----------------------

<b>Summe</b>	<b>54.635,56 EUR</b>
--------------	----------------------

# Bürgerstiftung Gemeinde Ratekau

(Stiftungsfonds der Bürger-Stiftung Ostholstein)

01-27

**31.12.2020**

Einnahmen		
• Erträge Stiftungsfonds	208,63 EUR	
• Erträge Liquiditätsvorhaltung	0,00 EUR	
• Allgemeine Spenden	1.618,42 EUR	
• Zweckgebundene Spenden	0,00 EUR	1.827,05 EUR
<b>Nachrichtlich:</b>		
• <b>Depoterträge laufendes Jahr</b>	208,63 EUR	
• <b>Depoterträge gebucht</b>	208,63 EUR	
• <b>Depoterträge nicht gebucht</b>	0,00 EUR	
	<b>WAHR</b>	<b>1.827,05 EUR</b>
• Zustiftungen	600,00 EUR	
		600,00 EUR
		<b>2.427,05 EUR</b>

Vorhandenes Geldvermögen		Zeitwert per 31.12.2020
<b>Kapitalanlagen</b>		
• BAY. LDBK. NACHRANG IHS V.18(28)	2.000,00 EUR	1.980,00 EUR
• BAY.LDSBK.IS. 17/30	5.000,00 EUR	5.178,50 EUR
• BAY.LDSBK.IS. 17/32	1.500,00 EUR	1.517,85 EUR
• NORDLB KOMBIALEIHE 03/17	2.000,00 EUR	2.043,40 EUR
• NORDLB 15-Phasen-Bond 39/17	0,00 EUR	0,00 EUR
• Nordlux Pro	925,20 EUR	967,80 EUR
Fondsmanagement-BüSt-Fonds		
• Vermögensverwaltung	5.000,00 EUR	5.019,93 EUR
• Geldmarktkonto (vorübergehend)	767,45 EUR	767,45 EUR
darin schwebendes Ergebnis:	282,28 EUR	17.192,65 EUR
<b>Liquidität</b>		
• Geldmarktkonten	3.735,58 EUR	davon Rücklage: 111,26 EUR
		<b>3.735,58 EUR</b>

Ausgaben		
• Operative Zweckverwirklichung	0,00 EUR	
• Allgemeine Fördermaßnahme	0,00 EUR	
• Personalaufwand	0,00 EUR	
• Sachaufwand (VerwK / Gebühren)	0,00 EUR	
• Sachaufwand (Öffentlichkeitsarbeit)	0,00 EUR	
• Sonstiger Aufwand	0,00 EUR	
<b>nachrichtlich:</b>		
davon investive Ausgaben ins Vermögen	0,00 EUR	0,00 EUR
		<b>0,00 EUR</b>

<b>RÜCKLAGE per 31.12.2020</b>	<b>111,26 EUR</b>
* Rücklagendotierung per 31.12.2020	20,86 EUR
* Rücklagen per 31.12.2019	90,40 EUR
* <b>Offene Fördermittelzusagen</b>	<b>0,00 EUR</b>
* <b>Verfügbare Mittel für Ausgaben</b>	<b>3.624,32 EUR</b>

Salden		31.12.2020
Allgemein GMK	4.503,03 EUR	
Depot- und Kontoanlagen	11.425,20 EUR	
Vermögensverwaltung	5.000,00 EUR	20.928,23 EUR

<b>Saldo Einnahmen ./ Ausgaben</b>	<b>2.427,05 EUR</b>
<b>Anfangsbestand</b>	<b>18.501,18 EUR</b>
<b>Ergebnis aus Finanztransaktionen</b>	<b>0,00 EUR</b>

<b>Summe</b>	<b>20.928,23 EUR</b>
--------------	----------------------

<b>Summe</b>	<b>20.928,23 EUR</b>
--------------	----------------------



# Bürgerstiftung Gemeinde Ratekau

(Stiftungsfonds der Bürger-Stiftung Ostholstein)

01-27

Vorhandenes Sachvermögen		31.12.2020			
Gegenstand	Beschaffungsjahr	Beschaffungswert	Nutzungsdauer in Jahren	Wert am 31.12.2019	Zeitwert per 31.12.2020
• Experimentierset "Mein erstes Chemie Praktikum"	2013	2.314,55 EUR	05	1,00 EUR	1,00 EUR
• Wii-Console	2013	198,95 EUR	03	1,00 EUR	1,00 EUR
• Experimentierset "Mein erstes Chemie Praktikum"	2014	2.000,00 EUR	05	1,00 EUR	1,00 EUR
• Schweinverfärsausstattung	2015	645,63 EUR	05	129,13 EUR	1,00 EUR
• Kuschelecke Stern	2018	429,57 EUR	05	343,66 EUR	257,74 EUR
		<b>5.588,70 EUR</b>		<b>475,78 EUR</b>	<b>261,74 EUR</b>

# Kulturstiftung Timmendorfer Strand

(Stiftungsfonds der Bürger-Stiftung Ostholstein)

01-28

**31.12.2020**

Einnahmen		
• Erträge Stiftungsfonds	1.450,00 EUR	
• Erträge Liquiditätsvorhaltung	0,00 EUR	
• Allgemeine Spenden	0,00 EUR	
• Zweckgebundene Spenden	0,00 EUR	1.450,00 EUR
<b>Nachrichtlich:</b>		
• <i>Depoterträge laufendes Jahr</i>	1.450,00 EUR	
• <i>Depoterträge gebucht</i>	1.450,00 EUR	
• <i>Depoterträge nicht gebucht</i>	0,00 EUR	
	<b>WAHR</b>	
• Zustiftungen	0,00 EUR	1.450,00
		<b>1.450,00</b>

Vorhandenes Geldvermögen		Zeitwert per 31.12.2020
<b>Kapitalanlagen</b>		
• LB.HESS.-THR.IS.13/23	10.000,00 EUR	10.550,00 EUR
• LB.HESS.-THR. NACHR-IHS 14/24	0,00 EUR	0,00 EUR
• NORDLB NACHRANG 2015	10.000,00 EUR	10.500,00 EUR
• DEKABANK DGZ MTN.S.7392	15.000,00 EUR	16.849,50 EUR
• NORDLB NACHRANGANLEIHE 2016	5.000,00 EUR	5.207,50 EUR
• Vermögensverwaltung	0,00 EUR	0,00 EUR
•	0,00 EUR	0,00 EUR
•	0,00 EUR	0,00 EUR
•	0,00 EUR	0,00 EUR
• Geldmarktkonto (vorübergehend)	0,00 EUR	0,00 EUR
		<b>40.000,00 EUR</b>
<b>Liquidität</b>		
• Geldmarktkonten	7.316,33 EUR	davon Rücklage: 1.631,64 EUR
		<b>7.316,33 EUR</b>
<b>RÜCKLAGE per 31.12.2020</b>		
• Rücklagendotierung per 31.12.2020	145,00 EUR	1.631,64 EUR
• Rücklagen per 31.12.2019	1.486,64 EUR	145,00 EUR
• <b>Offene Fördermittelzusagen</b>	<b>0,00 EUR</b>	1.486,64 EUR
• <b>Verfügbare Mittel für Ausgaben</b>	<b>5.684,69 EUR</b>	0,00 EUR
<b>Salden</b>		
	<b>31.12.2020</b>	
Allgemein GMK	7.316,33 EUR	
Depot- und Kontoanlagen	40.000,00 EUR	
		<b>47.316,33 EUR</b>

Ausgaben		
• Operative Zweckverwirklichung	0,00 EUR	
• Allgemeine Fördermaßnahme	0,00 EUR	
• Personalaufwand	0,00 EUR	
• Sachaufwand (Verwk / Gebühren)	0,00 EUR	
• Sachaufwand (Öffentlichkeitsarbeit)	0,00 EUR	
• Sonstiger Aufwand	0,00 EUR	
		<b>0,00 EUR</b>

<b>Saldo Einnahmen ./.</b> Ausgaben	<b>1.450,00 EUR</b>
Anfangsbestand	45.866,33 EUR
Ergebnis aus Finanztransaktionen	0,00 EUR

<b>Summe</b>	<b>47.316,33 EUR</b>
--------------	----------------------

<b>Summe</b>	<b>47.316,33 EUR</b>
--------------	----------------------

# Kinder-Stiftung Kluvetasch-Rettin

(Stiftungsfonds der Bürger-Stiftung Ostholstein)

01-29

**31.12.2020**

Einnahmen		
• Erträge Stiftungsfonds	5.611,97 EUR	
• Erträge Liquiditätsvorhaltung	0,00 EUR	
• Allgemeine Spenden	0,00 EUR	
• Zweckgebundene Spenden	0,00 EUR	5.611,97 EUR
<b>Nachrichtlich:</b>		
• <b>Depoterträge laufendes Jahr</b>	5.541,97 EUR	
• <b>Depoterträge gebucht</b>	5.541,97 EUR	
• <b>Depoterträge nicht gebucht</b>	0,00 EUR	
	<b>WAHR</b>	
• Zustiftungen	0,00 EUR	5.611,97 EUR
		<b>5.611,97 EUR</b>

Vorhandenes Geldvermögen		Zeitwert per 31.12.2020
<b>Kapitalanlagen</b>		
• NORDLB MTN-IHS V. 10/20	10.000,00 EUR	<b>9.900,00 EUR</b>
• BAY. LDBK. NACHRANG IHS V.18(28)	0,00 EUR	<b>0,00 EUR</b>
• BAY.LDSBK.IS.13/19	7.000,00 EUR	<b>7.329,70 EUR</b>
• NORDLB NACHR. 01 13/23	5.000,00 EUR	<b>5.087,50 EUR</b>
• LB.HESS.-THR. NACHR-IHS 14/24	23.000,00 EUR	<b>23.019,03 EUR</b>
• Nordlux Pro Fondsmanagement-Büs	1.100,00 EUR	<b>1.139,27 EUR</b>
• BAY.LDSBK.IS. 17/30	100.000,00 EUR	<b>100.398,59 EUR</b>
• Vermögensverwaltung	0,10 EUR	<b>0,10 EUR</b>
• Geldmarktkonto (vorübergehend)	774,09 EUR	<b>146.100,10 EUR</b>
darin schwebendes Ergebnis:		
<b>Liquidität</b>		davon Rücklage:
• Geldmarktkonten	30.344,26 EUR	3.284,44 EUR
		<b>30.344,26 EUR</b>
<b>RÜCKLAGE per 31.12.2020</b>		
		<b>3.284,44 EUR</b>
★ Rücklagendotierung per 31.12.2020		561,20 EUR
★ Rücklagen per 31.12.2019		2.723,24 EUR
★ <b>Offene Fördermittelzusagen</b>		<b>0,00 EUR</b>
★ <b>Verfügbare Mittel für Ausgaben</b>		<b>27.059,82 EUR</b>
<b>Salden</b>		
		<b>31.12.2020</b>
Allgemein GMK	30.344,36 EUR	
Depot- und Kontoanlagen	46.100,00 EUR	
Vermögensverwaltung	100.000,00 EUR	176.444,36 EUR

Ausgaben		
• Allgemeine Fördermaßnahme	0,00 EUR	
• Personalaufwand	0,00 EUR	
• Sachaufwand (VerwK / Gebühren)	0,00 EUR	
• Sachaufwand (Öffentlichkeitsarbeit)	0,00 EUR	
• Sonstiger Aufwand	0,00 EUR	
		<b>0,00 EUR</b>

<b>Saldo Einnahmen ./. Ausgaben</b>	<b>5.611,97 EUR</b>
Anfangsbestand	170.832,39 EUR
Ergebnis aus Finanztransaktionen	0,00 EUR

<b>Summe</b>	<b>176.444,36 EUR</b>
--------------	-----------------------

<b>Summe</b>	<b>176.444,36 EUR</b>
--------------	-----------------------

# Bernard-Stiftung

(Stiftungsfonds der Bürger-Stiftung Ostholstein)

01-30

**31.12.2020**

Einnahmen		835,30 EUR
• Erträge Stiftungsfonds	835,30 EUR	
• Erträge Liquiditätsvorhaltung	0,00 EUR	
• Allgemeine Spenden	0,00 EUR	
• Zweckgebundene Spenden	0,00 EUR	
<b>Nachrichtlich:</b>		
• <b>Depoterträge laufendes Jahr</b>	835,30 EUR	
• <b>Depoterträge gebucht</b>	835,30 EUR	
• <b>Depoterträge nicht gebucht</b>	0,00 EUR	
	<b>WAHR</b>	
• Zustiftungen	0,00 EUR	
		<b>835,30</b>
		0,00 EUR
		<b>835,30</b>

Vorhandenes Geldvermögen		Zeitwert per 31.12.2020
<b>Kapitalanlagen</b>		
• BAY.LDSBK.IS.13/19	0,00 EUR	<b>0,00 EUR</b>
• NORDLB NACHR. 01 13/23	5.000,00 EUR	<b>5.235,50 EUR</b>
• LB.HESS.-THR. NACHR-IHS 13/23	5.000,00 EUR	<b>5.275,00 EUR</b>
• LB.HESS.-THR. NACHR-IHS 14/24	5.000,00 EUR	<b>5.087,50 EUR</b>
• NORDLB GELDM.FRN 19/15	1.000,00 EUR	<b>1.023,30 EUR</b>
• NORDLB GELDM.FRN 20/15	1.000,00 EUR	<b>1.013,50 EUR</b>
• NORDLB NACHRANG 2015	2.000,00 EUR	<b>2.100,00 EUR</b>
• NORDLB 4-Phasen-Bond 43/16	0,00 EUR	<b>0,00 EUR</b>
• BAY. LDBK. NACHRANG IHS V.18(2	5.000,00 EUR	<b>4.950,00 EUR</b>
• DEKABANK DGZ MTN.S.7392	1.000,00 EUR	<b>1.123,30 EUR</b>
• Vermögensverwaltung	10.000,00 EUR	<b>10.039,86 EUR</b>
• Geldmarktkonto (vorübergehend)	0,00 EUR	<b>0,00 EUR</b>
		<b>35.000,00 EUR</b>
<b>Liquidität</b>		
• Geldmarktkonten	8.130,72 EUR	davon Rücklage: 603,07 EUR
		<b>8.130,72 EUR</b>
		<b>603,07 EUR</b>
		<b>83,53 EUR</b>
		<b>519,54 EUR</b>
		<b>0,00 EUR</b>
		<b>7.527,65 EUR</b>
<b>Salden</b>		
		<b>31.12.2020</b>
Allgemein GMK	8.130,72 EUR	
Depot- und Kontoanlagen	25.000,00 EUR	
Vermögensverwaltung	10.000,00 EUR	
		<b>43.130,72 EUR</b>

Ausgaben		0,00 EUR
• Allgemeine Fördermaßnahme	0,00 EUR	
• Personalaufwand	0,00 EUR	
• Sachaufwand (VerwK / Gebühren)	0,00 EUR	
• Sachaufwand (Öffentlichkeitsarbeit)	0,00 EUR	
• Sonstiger Aufwand	0,00 EUR	
		<b>0,00 EUR</b>

<b>Saldo Einnahmen ./. Ausgaben</b>	<b>835,30 EUR</b>
<b>Anfangsbestand</b>	<b>42.295,42 EUR</b>
<b>Ergebnis aus Finanztransaktionen</b>	<b>0,00 EUR</b>

<b>Summe</b>	<b>43.130,72 EUR</b>
--------------	----------------------

# MGM-Stiftung

(Stiftungsfonds der Bürger-Stiftung Ostholstein)

01-31

**31.12.2020**

Einnahmen		Anzahl Monate
• Erträge Depot	1.230,00 EUR	<b>12,00</b>
• Erträge aus Vermietung	22.388,94 EUR	
• Erträge Liquiditätsvorhaltung	0,00 EUR	
• Allgemeine Spenden	50.000,00 EUR	
• Zweckgebundene Spenden	0,00 EUR	
• Sonstige Einnahme	0,00 EUR	
	73.618,94 EUR	
	<b>73.618,94 EUR</b>	
<b>Nachrichtlich:</b>		
• <i>Depoterträge laufendes Jahr</i>	1.230,00 EUR	
• <i>Depoterträge gebucht</i>	1.230,00 EUR	
• <i>Depoterträge nicht gebucht</i>	0,00 EUR	
	<b>WAHR</b>	
• Zustiftungen	200.000,00 EUR	
	200.000,00 EUR	
	<b>273.618,94 EUR</b>	

Vorhandenes Geldvermögen	Zeitwert per 31.12.2020
<b>Kapitalanlagen</b>	
• HAMBURG COMMERCIAL BANK AG FZ 4 13/20	267.950,53 EUR
• BAY. LB NACHRANG IHS 20(30)	261.926,23 EUR
• Vermögensverwaltung	0,00 EUR
• Geldmarktkonto (vorübergehend)	0,00 EUR
<b>Hinweis: Es wurden drei ETW als Sachvermögen erworben.</b>	
	261.926,23 EUR
	6.024,30 EUR
	<b>531.663,77 EUR</b>
<b>Vorhandenes Sachvermögen</b>	
	<b>793.590,00 EUR</b>
<b>Stiftungskapital</b>	
	<b>GV + SV</b>
	<b>793.590,00 EUR</b>
<b>Liquidität</b>	
• BAY. LB NACHRANG IHS 20(30)	38.073,77 EUR
• Geldmarktkonten	21.670,40 EUR
	59.744,17 EUR
	875,70 EUR
	<b>6.900,00 EUR</b>
	<b>20.812,50 EUR</b>
	6.410,00 EUR
	1.190,00 EUR
	2.370,00 EUR
	<b>38.949,47 EUR</b>
	20.812,50 EUR
	<b>59.744,17 EUR</b>
	3.696,63 EUR
	7.145,87 EUR
	<b>0,00 EUR</b>
	<b>38.931,67 EUR</b>
	<b>0,00 EUR</b>
<b>RÜCKLAGE per 31.12.2020</b>	
• Freie Rücklage aus WP-Verkauf HSH NORDBANK FZ 4 13/20	20.812,50 EUR
• Rücklagenbildung für Instandsetzung aus Mieterträgen	6.410,00 EUR
• Rücklagenbildung aus Erträgen	1.190,00 EUR
• Rücklage für Grundsteuer	2.370,00 EUR
• Rücklage für Instandsetzung aus Mieterträgen per 31.12.2019	3.696,63 EUR
• Freie Rücklage per 31.12.2019	7.145,87 EUR
• <b>Offene Fördermittelzusagen</b>	<b>0,00 EUR</b>
• <b>Verfügbare Mittel für Ausgaben</b>	<b>38.931,67 EUR</b>
• <b>Rücklagenkorrektur per 31.12.2019 wegen Ausgaben in 2019</b>	<b>0,00 EUR</b>
<b>Salden</b>	<b>31.12.2020</b>
Allgemein GMK	21.670,40 EUR
Depot- und Kontoanlagen	300.000,00 EUR
	321.670,40 EUR

<b>Ausgaben</b>		<b>WAHR</b>
• Allgemeine Fördermaßnahme	26.000,00 EUR	
• Personalaufwand	0,00 EUR	
• Sachaufwand (VerwK / Gebühren)	4.025,00 EUR	
• Sachaufwand (Öffentlichkeitsarbeit)	0,00 EUR	
• Sonstiger Aufwand	1.102,27 EUR	
	davon Wohnungsverwaltung	
	958,28 EUR	
	<b>31.127,27 EUR</b>	

<b>Saldo Einnahmen ./. Ausgaben</b>	<b>242.491,67 EUR</b>
<b>Anfangsbestand</b>	<b>79.178,73 EUR</b>
<b>Ergebnis aus Finanztransaktionen</b>	<b>0,00 EUR</b>

<b>Summe</b>	<b>321.670,40 EUR</b>
--------------	-----------------------

# Gisela und Gerhard Martens-Verbrauchsstiftung

(Stiftungsfonds der Bürger-Stiftung Ostholstein)

01-32

**31.12.2020**

Einnahmen		
• Erträge Stiftungsfonds	0,00 EUR	
• Erträge Liquiditätsvorhaltung	0,00 EUR	
• Allgemeine Spenden	0,00 EUR	
• Zweckgebundene Spenden	0,00 EUR	0,00 EUR
<b>Nachrichtlich:</b>		
• <i>Depoterträge laufendes Jahr</i>	0,00 EUR	
• <i>Depoterträge gebucht</i>	0,00 EUR	
• <i>Depoterträge nicht gebucht</i>	0,00 EUR	
	<b>WAHR</b>	
• Zustiftungen	0,00 EUR	0,00
		<b>0,00 EUR</b>
		<b>0,00</b>

Vorhandenes Geldvermögen		Zeitwert per 31.12.2020
<b>Kapitalanlagen</b>		
• Vermögensverwaltung	5.000,00 EUR	<b>5.019,93 EUR</b>
•		<b>0,00 EUR</b>
•		<b>0,00 EUR</b>
• Geldmarktkonto (vorübergehend)	0,00 EUR	<b>0,00 EUR</b>
darin schwebendes Ergebnis: <b>5.000,00 EUR</b>		
<b>Liquidität</b>		
• Geldmarktkonten	0,00 EUR	davon Rücklage: 0,00 EUR
		<b>0,00 EUR</b>
<b>RÜCKLAGE per 31.12.2020</b>		
		<b>0,00 EUR</b>
• Rücklagendotierung per 31.12.2020		0,00 EUR
• Rücklagen per 31.12.2019		0,00 EUR
• <b>Offene Fördermittelzusagen</b>		<b>0,00 EUR</b>
• <b>Verfügbare Mittel für Ausgaben</b>		<b>0,00 EUR</b>
<b>Salden</b>		
	<b>31.12.2020</b>	
Allgemein GMK		0,00 EUR
Depot- und Kontoanlagen		0,00 EUR
Vermögensverwaltung		5.000,00 EUR
		<b>5.000,00 EUR</b>

Ausgaben		
• Allgemeine Fördermaßnahme	0,00 EUR	
• Personalaufwand	0,00 EUR	
• Sachaufwand (VerwK / Gebühren)	0,00 EUR	
• Sachaufwand (Öffentlichkeitsarbeit)	0,00 EUR	
• Sonstiger Aufwand (Fördermaßnahmen)	0,00 EUR	
		<b>0,00 EUR</b>

Überschuss		0,00 EUR
Anfangsbestand		5.000,00 EUR
Ergebnis aus Finanztransaktionen		0,00 EUR

<b>Summe</b>	<b>5.000,00 EUR</b>
--------------	---------------------

<b>Summe</b>	<b>5.000,00 EUR</b>
--------------	---------------------

# Stiftung Familie und Beruf Ostholstein

(Stiftungsfonds der Bürger-Stiftung Ostholstein)

01-33

**31.12.2020**

<b>Einnahmen</b>		
• Erträge Stiftungsfonds	53,75 EUR	
• Erträge Liquiditätsvorhaltung	0,00 EUR	
• Allgemeine Spenden	0,00 EUR	
• Zweckgebundene Spenden	0,00 EUR	53,75 EUR
<b>Nachrichtlich:</b>		
• <b>Depoterträge laufendes Jahr</b>	53,75 EUR	
• <b>Depoterträge gebucht</b>	53,75 EUR	
• <b>Depoterträge nicht gebucht</b>	0,00 EUR	
	<b>WAHR</b>	<b>53,75</b>
• Zustiftungen	0,00 EUR	
	0,00 EUR	
		<b>53,75</b>

<b>Vorhandenes Geldvermögen</b>		
<b>Kapitalanlagen</b>		<b>Zeitwert per 31.12.2020</b>
• 0,00 EUR	0,00 EUR	<b>0,00 EUR</b>
• DEKABANK DGZ MTN.S.7392	1.000,00 EUR	<b>1.123,30 EUR</b>
• NORDLB 4-Phasen-Bond 43/16	0,00 EUR	<b>0,00 EUR</b>
• Vermögensverwaltung	1.500,00 EUR	<b>1.505,98 EUR</b>
• Geldmarktkonto (vorübergehend)	0,00 EUR	<b>0,00 EUR</b>
	129,28 EUR	<b>2.500,00 EUR</b>
<b>Liquidität</b>		
• Geldmarktkonten	339,75 EUR	davon Rücklage: 34,00 EUR
		<b>339,75 EUR</b>
<b>RÜCKLAGE per 31.12.2020</b>		<b>34,00 EUR</b>
* Rücklagendotierung per 31.12.2020		5,38 EUR
* Rücklagen per 31.12.2019		28,62 EUR
* <b>Offene Fördermittelzusagen</b>		<b>0,00 EUR</b>
* <b>Verfügbare Mittel für Ausgaben</b>		<b>305,75 EUR</b>
<b>Salden</b>	<b>31.12.2020</b>	
Allgemein GMK	339,75 EUR	
Depot- und Kontoanlagen	1.000,00 EUR	
Vermögensverwaltung	1.500,00 EUR	2.839,75 EUR

<b>Ausgaben</b>	
• Allgemeine Fördermaßnahme	0,00 EUR
• Personalaufwand	0,00 EUR
• Sachaufwand (VerwK / Gebühren)	0,00 EUR
• Sachaufwand (Öffentlichkeitsarbeit)	0,00 EUR
• Sonstiger Aufwand	0,00 EUR
	<b>0,00 EUR</b>

<b>Saldo Einnahmen ./.. Ausgaben</b>	<b>53,75 EUR</b>
<b>Anfangsbestand</b>	2.786,00 EUR
<b>Ergebnis aus Finanztransaktionen</b>	0,00 EUR

<b>Summe</b>	<b>2.839,75 EUR</b>
--------------	---------------------

<b>Summe</b>	<b>2.839,75 EUR</b>
--------------	---------------------

**31.12.2020**

Einnahmen		480,00 EUR
• Erträge Stiftungsfonds	480,00 EUR	
• Erträge Liquiditätsvorhaltung	0,00 EUR	
• Allgemeine Spenden	0,00 EUR	
• Zweckgebundene Spenden	0,00 EUR	
<b>Nachrichtlich:</b>		
• <b>Depoterträge laufendes Jahr</b>	480,00 EUR	
• <b>Depoterträge gebucht</b>	480,00 EUR	
• <b>Depoterträge nicht gebucht</b>	0,00 EUR	
	<b>WAHR</b>	<b>480,00</b>
• Zustiftungen	0,00 EUR	
	0,00 EUR	
		<b>480,00</b>

Vorhandenes Geldvermögen		Zeitwert per 31.12.2020
<b>Kapitalanlagen</b>		<b>18.581,76 EUR</b>
• Nordlux Pro	19.737,60 EUR	
Fondsmanagement-BüSt-Fonds		
•	0,00 EUR	
•	0,00 EUR	
• Vermögensverwaltung	262,40 EUR	
• Geldmarktkonto (vorübergehend)		
		<b>20.000,00 EUR</b>
darin schwebendes Ergebnis:		<b>-1.155,84 EUR</b>
<b>Liquidität</b>		
• Geldmarktkonten	1.920,00 EUR	
		davon Rücklage: 192,00 EUR
		<b>1.920,00 EUR</b>
<b>RÜCKLAGE per 31.12.2020</b>		<b>192,00 EUR</b>
★ Rücklagendotierung per 31.12.2020		48,00 EUR
★ Rücklagen per 31.12.2019		144,00 EUR
★ <b>Offene Fördermittelzusagen</b>		<b>0,00 EUR</b>
★ <b>Verfügbare Mittel für Ausgaben</b>		<b>1.728,00 EUR</b>
<b>Salden</b>	<b>31.12.2020</b>	
Allgemein GMK	2.182,40 EUR	
Depot- und Kontoanlagen	19.737,60 EUR	
		<b>21.920,00 EUR</b>

Ausgaben		0,00 EUR
• Allgemeine Fördermaßnahme	0,00 EUR	
• Personalaufwand	0,00 EUR	
• Sachaufwand (VerwK / Gebühren)	0,00 EUR	
• Sachaufwand (Öffentlichkeitsarbeit)	0,00 EUR	
• Sonstiger Aufwand	0,00 EUR	
		<b>0,00 EUR</b>

Saldo Einnahmen ./ Ausgaben		480,00 EUR
Anfangsbestand	21.440,00 EUR	
Ergebnis aus Finanztransaktionen	0,00 EUR	

<b>Summe</b>	<b>21.920,00 EUR</b>
--------------	----------------------

<b>Summe</b>	<b>21.920,00 EUR</b>
--------------	----------------------



# Stiftung Lions Club Eutin

(Stiftungsfonds der Bürger-Stiftung Ostholstein)

01-35

**31.12.2020**

<b>Einnahmen</b>		
• Erträge Stiftungsfonds	365,75 EUR	
• Erträge Liquiditätsvorhaltung	0,00 EUR	
• Allgemeine Spenden	0,00 EUR	
• Zweckgebundene Spenden	0,00 EUR	365,75 EUR
<b>Nachrichtlich:</b>		
• <i>Depoterträge laufendes Jahr</i>	365,75 EUR	
• <i>Depoterträge gebucht</i>	365,75 EUR	
• <i>Depoterträge nicht gebucht</i>	0,00 EUR	
	<b>WAHR</b>	<b>365,75</b>
• Zustiftungen	0,00 EUR	
	0,00 EUR	
		<b>365,75</b>

<b>Vorhandenes Geldvermögen</b>		<b>Zeitwert per 31.12.2020</b>
<b>Kapitalanlagen</b>		
• NORDLB NACHRANGANLEIHE 2016	5.000,00 EUR	5.207,50 EUR
• NORDLB 4-Phasen-Bond 36/16		0,00 EUR
• NORDLB 4-Phasen-Bond 43/16		0,00 EUR
• NORDLB NACHR. 01 13/23	1.000,00 EUR	1.047,10 EUR
• BAY. LDBK. NACHRANG IHS V.18(28)	2.000,00 EUR	1.980,00 EUR
• BAY.LDSBK.IS. 17/30	500,00 EUR	517,85 EUR
• LB.HESS.-THR. NACHR-IHS 14/24	1.000,00 EUR	1.017,50 EUR
• Vermögensverwaltung	6.500,00 EUR	6.525,91 EUR
• Geldmarktkonto (vorübergehend)	0,00 EUR	0,00 EUR
	<b>darin schwebendes Ergebnis:</b>	<b>16.000,00 EUR</b>
<b>Liquidität</b>		
• Geldmarktkonten	464,75 EUR	davon Rücklage: 135,58 EUR
		<b>464,75 EUR</b>
<b>RÜCKLAGE per 31.12.2020</b>		<b>135,58 EUR</b>
★ Rücklagendotierung per 31.12.2020		36,58 EUR
★ Rücklagen per 31.12.2019		99,00 EUR
★ <b>Offene Fördermittelzusagen</b>		<b>0,00 EUR</b>
★ <b>Verfügbare Mittel für Ausgaben</b>		<b>329,17 EUR</b>
<b>Salden</b>	<b>31.12.2020</b>	
Allgemein GMK	464,75 EUR	
Depot- und Kontoanlagen	9.500,00 EUR	
Vermögensverwaltung	6.500,00 EUR	16.464,75 EUR

<b>Ausgaben</b>		
• Allgemeine Fördermaßnahme	330,59 EUR	WAHR
• Personalaufwand	0,00 EUR	
• Sachaufwand (VerwK / Gebühren)	0,00 EUR	
• Sachaufwand (Öffentlichkeitsarbeit)	0,00 EUR	
• Sonstiger Aufwand	0,00 EUR	
		<b>330,59 EUR</b>

<b>Saldo Einnahmen ./ . Ausgaben</b>	<b>35,16 EUR</b>
<b>Anfangsbestand</b>	16.429,59 EUR
<b>Ergebnis aus Finanztransaktionen</b>	0,00 EUR

<b>Summe</b>	<b>16.464,75 EUR</b>
--------------	----------------------

<b>Summe</b>	<b>16.464,75 EUR</b>
--------------	----------------------

# Bürgerstiftung Stockelsdorf

(Stiftungsfonds der Bürger-Stiftung Ostholstein)

01-36

**31.12.2020**

Einnahmen		
• Erträge Stiftungsfonds	299,39 EUR	
• Erträge Liquiditätsvorhaltung	0,00 EUR	
• Allgemeine Spenden	1.095,60 EUR	
• Zweckgebundene Spenden	6.480,00 EUR	7.874,99 EUR
<b>Nachrichtlich:</b>		
• <i>Depoterträge laufendes Jahr</i>	299,39 EUR	
• <i>Depoterträge gebucht</i>	299,39 EUR	
• <i>Depoterträge nicht gebucht</i>	0,00 EUR	
	<b>WAHR</b>	
<b>Nachrichtlich:</b>		
• <b>Sachspenden</b>	195,60 EUR	7.874,99
• Zustiftungen	0,00 EUR	
		0,00 EUR
<b>Nachrichtlich: "Corona-Hilfsfonds"</b>	<b>57.050,00 EUR</b>	<b>7.874,99</b>

Vorhandenes Geldvermögen		Zeitwert per 31.12.2020
<b>Kapitalanlagen</b>		
• BAY. LDBK. NACHRANG IHS V.18(28)	2.000,00 EUR	1.980,00 EUR
• BAY.LDSBK.IS. 17/32	500,00 EUR	505,95 EUR
• NORDLB NACHR. 01 13/23	1.000,00 EUR	1.047,10 EUR
• LB.HESS.-THR. NACHR-IHS 14/24	1.000,00 EUR	1.017,50 EUR
• DEKABANK DGZ MTN.S.7392	3.000,00 EUR	3.369,90 EUR
• NORDLB 4-Phasen-Bond 43/16	0,00 EUR	0,00 EUR
• NORDLB KOMBIALEIHE 03/17	2.000,00 EUR	2.043,40 EUR
• NORDLB 15-Phasen-Bond 39/17	0,00 EUR	0,00 EUR
• Vermögensverwaltung	4.000,00 EUR	4.015,94 EUR
• Geldmarktkonto (vorübergehend)	0,00 EUR	0,00 EUR
		<b>13.500,00 EUR</b>
darin schwebendes Ergebnis: 479,79 EUR		
<b>Liquidität</b>		
• Geldmarktkonten	35.975,54 EUR	davon Rücklage: 283,24 EUR
		<b>35.975,54 EUR</b>
<b>RÜCKLAGE per 31.12.2020</b>		
	<b>283,24 EUR</b>	
★ Rücklagendotierung per 31.12.2020	29,94 EUR	
★ Rücklagen per 31.12.2019	253,30 EUR	
★ Offene Fördermittelzusagen	0,00 EUR	
★ <b>Verfügbare Mittel für Ausgaben</b>	<b>35.692,30 EUR</b>	
<b>Salden</b>		
		<b>31.12.2020</b>
Allgemein GMK	35.975,54 EUR	
Depot- und Kontoanlagen	9.500,00 EUR	
Vermögensverwaltung	4.000,00 EUR	
		49.475,54 EUR
<b>Summe</b>		
		<b>49.475,54 EUR</b>

Ausgaben		
		davon Kinder-Uni
• Operative Zweckverwirklichung	5.204,05 EUR	4.515,21 EUR
• Allgemeine Fördermaßnahme	0,00 EUR	
• Personalaufwand	0,00 EUR	
• Sachaufwand (VerwK / Gebühren)	162,28 EUR	
• Sachaufwand (Öffentlichkeitsarbeit)	0,00 EUR	
	441,99 EUR	
<b>nachrichtlich:</b>		
davon investive Ausgaben ins Vermögen	2.906,93 EUR	
<b>Nachrichtlich: "Corona-Hilfsfonds"</b>	<b>40.696,09 EUR</b>	<b>5.808,32 EUR</b>
<b>Saldo Einnahmen ./.. Ausgaben</b>		
		<b>2.066,67 EUR</b>
<b>Anfangsbestand incl. Zulegung StF 01-11</b>		
		47.408,87 EUR
<b>Ergebnis aus Finanztransaktionen</b>		
		0,00 EUR
<b>Summe</b>		
		<b>49.475,54 EUR</b>

# GRW-Stiftung

(Stiftungsfonds der Bürger-Stiftung Ostholstein)

01-37

**31.12.2020**

<b>Einnahmen</b>		
• Erträge Stiftungsfonds	480,00 EUR	
• Erträge Liquiditätsvorhaltung	0,00 EUR	
• Allgemeine Spenden	0,00 EUR	
• Zweckgebundene Spenden	0,00 EUR	480,00 EUR
<b>Nachrichtlich:</b>		
• <b>Depoterträge laufendes Jahr</b>	480,00 EUR	
• <b>Depoterträge gebucht</b>	480,00 EUR	
• <b>Depoterträge nicht gebucht</b>	0,00 EUR	
	<b>WAHR</b>	<b>480,00</b>
• Zustiftungen	0,00 EUR	
	0,00 EUR	
		<b>480,00</b>

<b>Vorhandenes Geldvermögen</b>		<b>Zeitwert per 31.12.2020</b>
<b>Kapitalanlagen</b>		
• Nordlux Pro	19.737,60 EUR	<b>18.581,76 EUR</b>
Fondsmanagement-BüSt-Fonds		
• Vermögensverwaltung	5.000,00 EUR	<b>5.019,93 EUR</b>
•	0,00 EUR	<b>0,00 EUR</b>
•	0,00 EUR	<b>0,00 EUR</b>
• Geldmarktkonto (vorübergehend)	262,40 EUR	<b>262,40 EUR</b>
darin schwebendes Ergebnis:	<b>-1.135,91 EUR</b>	<b>25.000,00 EUR</b>
<b>Liquidität</b>		
• Geldmarktkonten	1.920,00 EUR	davon Rücklage: 192,00 EUR
		<b>1.920,00 EUR</b>
<b>RÜCKLAGE per 31.12.2020</b>		<b>192,00 EUR</b>
★ Rücklagendotierung per 31.12.2020		48,00 EUR
★ Rücklagen per 31.12.2019		144,00 EUR
★ <b>Offene Fördermittelzusagen</b>		<b>0,00 EUR</b>
★ <b>Verfügbare Mittel für Ausgaben</b>		<b>1.728,00 EUR</b>
<b>Salden</b>	<b>31.12.2020</b>	
Allgemein GMK	2.182,40 EUR	
Depot- und Kontoanlagen	19.737,60 EUR	
Vermögensverwaltung	5.000,00 EUR	26.920,00 EUR

<b>Ausgaben</b>		
• Allgemeine Fördermaßnahme	0,00 EUR	
• Personalaufwand	0,00 EUR	
• Sachaufwand (VerwK / Gebühren)	0,00 EUR	
• Sachaufwand (Öffentlichkeitsarbeit)	0,00 EUR	
• Sonstiger Aufwand	0,00 EUR	
		<b>0,00 EUR</b>

<b>Überschuss</b>	<b>480,00 EUR</b>
<b>Anfangsbestand</b>	<b>26.440,00 EUR</b>
<b>Ergebnis aus Finanztransaktionen</b>	<b>0,00 EUR</b>

<b>Summe</b>	<b>26.920,00 EUR</b>
--------------	----------------------

<b>Summe</b>	<b>26.920,00 EUR</b>
--------------	----------------------

# Schenk-Jauernig-Stiftung

(Stiftungsfonds der Bürger-Stiftung Ostholstein)

01-38

**31.12.2020**

Einnahmen		0,00 EUR
• Erträge Stiftungsfonds	0,00 EUR	
• Erträge Liquiditätsvorhaltung	0,00 EUR	
• Allgemeine Spenden	0,00 EUR	
• Zweckgebundene Spenden	0,00 EUR	
<b>Nachrichtlich:</b>		
• <b>Depoterträge laufendes Jahr</b>	0,00 EUR	
• <b>Depoterträge gebucht</b>	0,00 EUR	
• <b>Depoterträge nicht gebucht</b>	0,00 EUR	
	<b>WAHR</b>	<b>0,00</b>
• Zustiftungen	10.000,00 EUR	
	10.000,00 EUR	
	<b>10.000,00</b>	

Vorhandenes Geldvermögen		Zeitwert per 31.12.2020
<b>Kapitalanlagen</b>		
• Vermögensverwaltung		0,00 EUR
•		0,00 EUR
•		0,00 EUR
•		0,00 EUR
• Geldmarktkonto (vorübergehend)	10.000,00 EUR	10.000,00 EUR
		<b>10.000,00 EUR</b>
darin schwebendes Ergebnis: 0,00 EUR		
<b>Liquidität</b>		
• Geldmarktkonten	0,00 EUR	0,00 EUR
		davon Rücklage: 0,00 EUR
		<b>0,00 EUR</b>
<b>RÜCKLAGE per 31.12.2020</b>		
		<b>0,00 EUR</b>
• Rücklagendotierung per 31.12.2020		0,00 EUR
• Rücklagen per 31.12.2019		0,00 EUR
• <b>Offene Fördermittelzusagen</b>		<b>0,00 EUR</b>
• <b>Verfügbare Mittel für Ausgaben</b>		<b>0,00 EUR</b>
<b>Salden</b>		
	<b>31.12.2020</b>	
Allgemein GMK	10.000,00 EUR	
Depot- und Kontoanlagen	0,00 EUR	
Vermögensverwaltung	0,00 EUR	
		<b>10.000,00 EUR</b>

Ausgaben		0,00 EUR
• Allgemeine Fördermaßnahme	0,00 EUR	
• Personalaufwand	0,00 EUR	
• Sachaufwand (VerwK / Gebühren)	0,00 EUR	
• Sachaufwand (Öffentlichkeitsarbeit)	0,00 EUR	
• Sonstiger Aufwand	0,00 EUR	
		<b>0,00 EUR</b>

Überschuss		10.000,00 EUR
Anfangsbestand	0,00 EUR	
Ergebnis aus Finanztransaktionen	0,00 EUR	
		<b>10.000,00 EUR</b>

<b>Summe</b>	<b>10.000,00 EUR</b>
--------------	----------------------

<b>Summe</b>	<b>10.000,00 EUR</b>
--------------	----------------------

## **Anlage 4**

---

# **Verzeichnis der erfolgten Fördermaßnahmen 2020**

---

Anlage 4 zum Bericht über die Erfüllung des Stiftungszweckes

Verzeichnis Fördermaßnahmen

2020

ART	Nummer	J	A	B	Bü	K	H	S	N	W	M	Antragsteller	Zweck	2020	Bemerkung
F	01 - 000 - 004 / 2019	2.000,00										Deutscher Kinderschutzbund Ortsverband Eutin e.V. Lübische Koppel 5, 23701 Eutin Mandant 0568_0431	Unterstützung der kreisweit tätigen "Mobilen Schreambulanz" im Jahr 2020	2.000,00	
F	01 - 000 - 005 / 2019	1.900,00										Deutscher Kinderschutzbund Ortsverband Heiligenhallen e.V. Friedrich-Ebert-Str. 31 23774 Heiligenhallen Mandant 0742_0351	Förderung des "Familienzentrum Ostholstein Nord" in Heiligenhallen im Jahr 2020	1.900,00	
F	01 - 000 - 006 / 2019	1.900,00										Deutscher Kinderschutzbund Kreisverband Ostholstein e.V. Vor dem Kremper Tor 19, 23730 Neustadt in Holstein Mandant 0700	Förderung des "Familienzentrum Kieler" in Neustadt im Jahr 2020	1.900,00	
F	01 - 000 - 007 / 2019	1.900,00										Deutscher Kinderschutzbund Ortsverband Eutin e.V. Lübische Koppel 5, 23701 Eutin Mandant 0568_0431	Förderung des "Familienzentrum Mitte" in Eutin im Jahr 2020	1.900,00	
F	01 - 000 - 009 / 2019	1.000,00										Deutscher Kinderschutzbund Ortsverband Heiligenhallen e.V. Friedrich-Ebert-Str. 31 23774 Heiligenhallen Mandant 0742_0351	Förderung des "Familienzentrum Oldenburg" im Jahr 2020	1.000,00	
F	01 - 000 - 018 / 2019	1.900,00										Lebenshilfe Ostholstein e.V. Am Kirchhof 10, 23611 Bad Schwartau Mandant 0716	Förderung des "Familienzentrum Ostholstein Süd" in Bad Schwartau im Jahr 2020	1.900,00	
F	01 - 000 - 019 / 2019					2.000,00						Stiftung Schleswig-Holstein Musik Festival Parade 1, 23552 Lübeck Mandant 0755_0644	Förderung des SHMF-Kindermusikfestes in Hasseburg am 04.07.2020	2.000,00	
F	01 - 000 - 003 / 2018		2.500,00									Kleine Forscher Schleswig-Holstein Ost e.V. Mandant 0778 (0655)	Förderung des Netzwerks "Kleine Forscher SH-Ost" bzgl. der Aktivitäten im Kreis Ostholstein im Jahr 2019	2.500,00	
O	01 - 000 - 001 / 2020										40.696,09	OPERATIV ST 01 i.V. mit SIF 01-36 Mandant 1158 (0804)	Hilfsfonds für Stockelsdorfer Einwohner	40.696,09	

Bürger-Stiftung Ostholstein

Anlage 4 zum Bericht über die Erfüllung des Stiftungszweckes

Verzeichnis Fördermaßnahmen

2020

ART	Nummer	J	A	B	Bü	K	H	S	N	W	M	Antragsteller	Zweck	2020	Bemerkung
F	01 - 000 - 010 / 2020										1.000,00	Heiligenhäuer Talei der Ev.-Luth. Kirchengemeinde Heiligenhäuel Gartenstraße 6, 23774 Heiligenhäuel Mandant 1208_0716	Förderung der Taleiarbeit im Jahr 2020	1.000,00	
F	01 - 000 - 011 / 2020										1.000,00	Oktenburger Talei e.V. Carth-Maria-von-Weber Straße 14, 23755 Oldenburg i. H. Mandant 1228_0717	Förderung der Taleiarbeit im Jahr 2020	1.000,00	
F	01 - 000 - 012 / 2020										1.000,00	Euhner Talei e.V. ReinhardBrüser Königsstraße 3, 23701 Eulm Mandant 1186_0280	Förderung der Taleiarbeit im Jahr 2020	1.000,00	
F	01 - 000 - 013 / 2020										1.000,00	Neustädter Talei e.V. Oll'Leider Sandberger Weg 76, 23730 Neustadt Mandant 1269_0714	Förderung der Taleiarbeit im Jahr 2020	1.000,00	
F	01 - 000 - 014 / 2020										1.000,00	Fehmarn Talei der Ev. Kirchengemeinde St. Nikolai Pastorin Barbara Häußler Priesterstr. 4, 23769 Fehmarn Mandant 1168_0719	Förderung der Taleiarbeit im Jahr 2020	1.000,00	
F	01 - 000 - 015 / 2020										1.000,00	Bad Schwartauer Talei der AWO OV Bad Schwartau e.V. Begegnungsstätte - Auguststr. 34a 23611 Bad Schwartau Mandant 1166_0720	Förderung der Taleiarbeit im Jahr 2020	1.000,00	
F	01 - 000 - 016 / 2020										1.000,00	Ahrensböcker Talei e.V. c/o Hans-Jürgen Schüttler Bökenring 13, 23623 Ahrensböck Mandant 1266_0721	Förderung der Taleiarbeit im Jahr 2020	1.000,00	
F	01 - 000 - 021 / 2020										1.000,00	Ahrensböcker Talei e.V. c/o Hans-Jürgen Schüttler Bökenring 13, 23623 Ahrensböck Mandant 1266_0721	Sonderförderung der Taleiarbeit zwecks Lebensmitteleinkauf	1.000,00	
F	01 - 000 - 022 / 2020										1.000,00	Bad Schwartauer Talei der AWO OV Bad Schwartau e.V. Begegnungsstätte - Auguststr. 34a 23611 Bad Schwartau Mandant 1166_0720	Sonderförderung der Taleiarbeit zwecks Lebensmitteleinkauf	1.000,00	
F	01 - 000 - 023 / 2020										1.000,00	Euhner Talei e.V. ReinhardBrüser Königsstraße 3, 23701 Eulm Mandant 1186_0280	Sonderförderung der Taleiarbeit zwecks Lebensmitteleinkauf	1.000,00	
F	01 - 000 - 024 / 2020										1.000,00	Fehmarn Talei der Ev. Kirchengemeinde St. Nikolai Pastorin Barbara Häußler Priesterstr. 4, 23769 Fehmarn Mandant 1168_0719	Sonderförderung der Taleiarbeit zwecks Lebensmitteleinkauf -Sachspende -	1.000,00	

# Bürger-Stiftung Ostholstein

## Anlage 4 zum Bericht über die Erfüllung des Stiftungszweckes

### Verzeichnis Fördermaßnahmen

2020

ART	Nummer	J	A	B	Bü	K	H	S	N	W	M	Antragsteller	Zweck	2020	Bemerkung
F	01 - 000 - 025 / 2020										1.000,00	Heilighäuser Tafel der Ev.-Luth. Kirchengemeinde Heiligenhafen Gartenstraße 6, 23774 Heiligenhafen Mandant 1208_0718	Sonderförderung der Tafelarbeit zwecks Lebensmitteleinkauf	1.000,00	
F	01 - 000 - 026 / 2020										1.000,00	Neustädter Tafel e.V. Oh Lieder Sandberger Weg 76, 23730 Neustadt Mandant 1289_0714	Sonderförderung der Tafelarbeit zwecks Lebensmitteleinkauf	1.000,00	
F	01 - 000 - 027 / 2020										1.000,00	Odenburger Tafel e.V. Carl-Maria-von-Weber Straße 14, 23758 Odenburg i. H. Mandant 1228_0717	Sonderförderung der Tafelarbeit zwecks Lebensmitteleinkauf	1.000,00	
		10.600,00	0,00	2.500,00	0,00	2.000,00	0,00	0,00	0,00	0,00	54.696,09	WAHR	69.796,09	69.796,09	
		6	0	1	0	1	0	0	0	0	15	WAHR	23	23	

F = Fördernd  
O = Operativ

Jugendhilfe

Altenhilfe  
Bildung und Erziehung

Bürgerschaftliches Engagement  
Kunst und Kultur, Denkmalschutz  
Brauchstum und Heimatpflege  
Sport

Naturschutz und Landschaftspflege  
Wohnfahrtspflege  
Militärlag



## **Anlage 5**

---

**Familie und Beruf Ostholstein gGmbH**

---



Bürger-Stiftung  
Ostholstein

Gemeinnützige, mildtätige und rechtsfähige Stiftung des bürgerlichen Rechts  
mit Sitz in Eutin

## Anlage 5 zum Bericht über die Erfüllung des Stiftungszweckes für das Jahr 2020

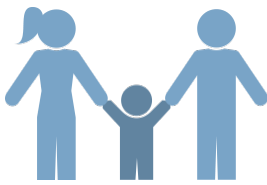

### Familie und Beruf Ostholstein

Die Familie und Beruf Ostholstein wurde zum 01.01.2015 gegründet und verzeichnete bis Ende 2019 durchgängig gute Geschäftsjahre. Das betraf sowohl die Kindernotfallbetreuung, die Akquisition von Arbeitgebern sowie die wirtschaftlichen Verhältnisse.

Die 2019 in China ausgebrochene Covid 19 - Pandemie erfasste im Februar 2020 auch Deutschland. Die hohe Zahl der Infizierten und der Todesfälle veranlasste die staatlichen Stellen zu drastischen Eingriffen in das gesellschaftliche Leben und die wirtschaftliche Tätigkeit.

**Unter diesen Rahmenbedingungen insbesondere wegen der Kontaktbeschränkungen war eine Kundenakquisition kaum möglich. Bis auf ganz wenige Ausnahmen sind uns unsere Kunden treu geblieben.**

#### Kindernotfallbetreuung

Bedingt durch behördliche Anordnungen zur Kontaktbeschränkung, die zeitweise zur Einstellung unseres Angebots führten, kamen unsere Notfallbetreuerinnen dennoch zu 23 Einsätzen. In insgesamt 140 Stunden leisteten sie Kinderbetreuung, um Vätern und Müttern die Wahrnehmung ihrer beruflichen Tätigkeiten auch in Notfällen zu ermöglichen.

Je zwei Koordinatorinnen vom Kinderschutzbund Kreisverband Ostholstein und der Lebenshilfe Ostholstein sowie eine Mitarbeiterin der Familienbildungsstätte Plön planten als Dienstleister für die Gesellschaft die Einsätze. Über eine zentrale Telefonnummer konnten die Eltern die Koordinatorinnen direkt erreichen.

Die Zusammenarbeit mit diesen Dienstleistern verlief wiederum außerordentlich vertrauensvoll, erfolgreich und reibungslos.

## **Wirtschaftliche Verhältnisse**

Den Kunden wurden Anfang des Jahres die vereinbarten Entgelte in Rechnung gestellt. Durch den pandemiebedingten Rückgang der Betreuungseinsätze zeichnete sich schon Mitte des Jahres ein hoher Überschuss ab. Den Kunden wurde deshalb in der zweiten Jahreshälfte 10% der gezahlten Vergütung erstattet. Dennoch verzeichnet die Gesellschaft einen vergleichsweise relativ hohen Jahresüberschuss.

## **Zukunft der Gesellschaft**

Bereits seit längerer Zeit gibt es eine Zusammenarbeit mit der insbesondere im Kreis Herzogtum Lauenburg und im Kreis Stormarn tätigen „Beruf und Familie im HanseBelt gGmbH“.

Durch das zum 31.12.2020 beabsichtigte (aber noch nicht vollzogene) Ausscheiden des Geschäftsführers sowie die familiär bedingte zeitweise Einstellung der Tätigkeit der Projektleiterin wurden Überlegungen über eine Fusion mit dieser Gesellschaft (und gleichem Geschäftszweck) angestellt, die darin mündeten, Gespräche über einen möglichen Zusammenschluss zu führen.

Ein solcher Zusammenschluss macht bei und unter Wahrung der regionalen Besonderheiten strategisch sehr viel Sinn, da insbesondere Overheadkosten strukturell reduziert werden und der gemeinsame Wirkungsbereich (incl. dem Gebiet der Hansestadt Lübeck) so sehr gut zu den ansässigen und bereits von beiden Gesellschaften betreuten Firmen und Körperschaften sowie deren Mitarbeiter/innen passen würde. Des Weiteren könnte so ggf. zeitnah das Thema „Seniorenassistenz“ auch für Ostholstein erschlossen werden.

Die bisherigen Gespräche sind sehr positiv verlaufen. Im 1. Halbjahr 2021 ist eine konkrete Entscheidung zu erwarten.

26.02.2021

**Werner Kaiser**  
Geschäftsführer

## **Anlage 4a**

---

### **Verzeichnis der zugesagten Fördermaßnahmen per 31.12.2020**

---

# Bürger-Stiftung Ostholstein

## Anlage 4a zum Bericht über die Erfüllung des Stiftungszweckes

### Verzeichnis Fördermaßnahmen

2021

ART	Nummer	J	A	B	Bü	K	H	S	N	W	M	Antragsteller	Zweck	2021	Bemerkung
F	01 - 000 - 002 / 2020	1.900,00										Lebenshilfe Ostholstein e.V. Am Kirchhof 10, 23611 Bad Schwartau Mandant 0350_0716	Förderung des "Familienzentrum Ostholstein Süd" in Bad Schwartau im Jahr 2021	1.900,00	
F	01 - 000 - 003 / 2020	1.900,00										Deutscher Kinderschutzbund Ortsverband Heiligenhafen e.V. Friedrich-Ebert-Str. 31 23774 Heiligenhafen Mandant 0351_0742	Förderung des "Familienzentrum Ostholstein Nord" in Heiligenhafen im Jahr 2021	1.900,00	
F	01 - 000 - 004 / 2020	1.900,00										Deutscher Kinderschutzbund Kreisverband Ostholstein e.V. Vor dem Kempter Tor 19, 23730 Neustadt in Holstein Mandant 0349_0700	Förderung des "Familienzentrum Kläse" in Neustadt im Jahr 2021	1.900,00	
F	01 - 000 - 005 / 2020	1.900,00										Deutscher Kinderschutzbund Ortsverband Eutin e.V. Lübsche Koppel 5, 23701 Eutin Mandant 0568_0431	Förderung des "Familienzentrum Mitte" in Eutin im Jahr 2021	1.900,00	
F	01 - 000 - 006 / 2020	1.000,00										Deutscher Kinderschutzbund Ortsverband Heiligenhafen e.V. Friedrich-Ebert-Str. 31 23774 Heiligenhafen Mandant 0351_0742	Förderung des "Familienzentrum Oldenburg" im Jahr 2021	1.000,00	
F	01 - 000 - 008 / 2020	2.000,00										Deutscher Kinderschutzbund Ortsverband Eutin e.V. Lübsche Koppel 5, 23701 Eutin Mandant 0568_0431	Unterstützung der kreisweit tätigen "Mobilen Schreieambulanz" im Jahr 2021	2.000,00	
F	01 - 000 - / 2020														
		10.600,00	0,00	0,00	0,00	0,00	0,00	0,00	0,00	0,00	0,00		10.600,00	10.600,00	
		6	0	0	0	0	0	0	0	0	0		6	6	
															2021

F = Fördernd  
O = Operativ

Jugendhilfe

Altenhilfe

Bildung und Erziehung

Bürgerschaftliches Engagement

Kunst und Kultur, Denkmalschutz

Brauchtum und Heimatpflege

Sport

Naturschutz und Landschaftspflege

Wohlfahrtspflege

Milchtätig

## **Anlage 6**

---

**Gütesiegel des  
Bündnis Bürgerstiftungen  
in Deutschland  
im  
Bundesverband Deutscher Stiftungen  
- 10 Merkmale einer Bürgerstiftung -**

---

# Die 10 Merkmale in Bildern

Illustriert von Robert Voss

1. Eine Bürgerstiftung ist gemeinnützig und will das Gemeinwesen stärken. Sie versteht sich als Element einer selbstbestimmten Bürgergesellschaft.

## Stärkung des Gemeinwesens



## Stiftergemeinschaft

2. Eine Bürgerstiftung wird in der Regel von mehreren Stiftern errichtet. Eine Initiative zu ihrer Errichtung kann auch von Einzelpersonen oder einzelnen Institutionen ausgehen.

## Unabhängigkeit

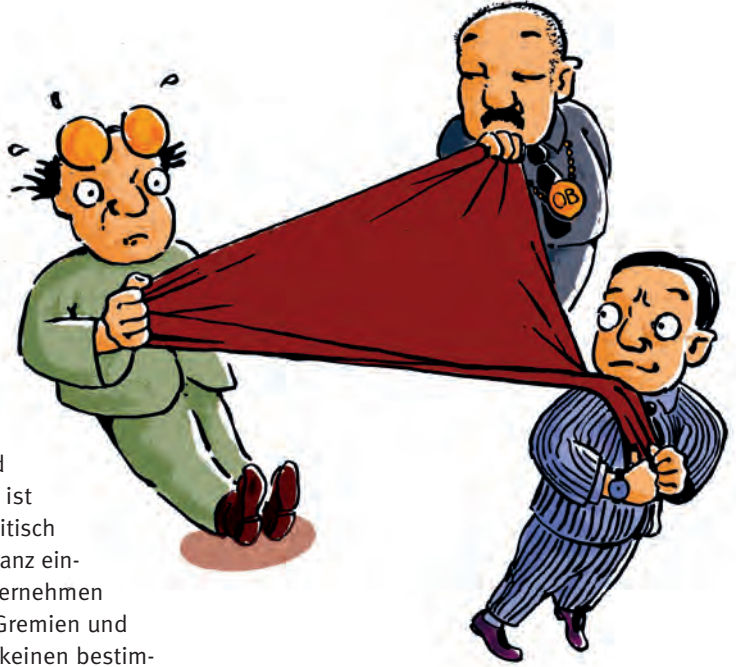

- 3.** Eine Bürgerstiftung ist wirtschaftlich und politisch unabhängig. Sie ist konfessionell und parteipolitisch nicht gebunden. Eine Dominanz einzelner Stifter, Parteien, Unternehmen wird abgelehnt. Politische Gremien und Verwaltungsspitzen dürfen keinen bestimmenden Einfluss auf Entscheidungen nehmen.



## Lokales Engagement

- 4.** Das Aktionsgebiet einer Bürgerstiftung ist geografisch ausgerichtet: auf eine Stadt, einen Landkreis, eine Region.



**5.** Eine Bürgerstiftung baut kontinuierlich Stiftungskapital auf. Dabei gibt sie allen Bürgern, die sich einer bestimmten Stadt oder Region verbunden fühlen und die Stiftungsziele bejahen, die Möglichkeit einer Zustiftung. Sie

sammelt darüber hinaus Projektspenden und kann Unterstiftungen und Fonds einrichten, die einzelne der in der Satzung aufgeführten Zwecke verfolgen oder auch regionale Teilgebiete fördern.

### Kapitalaufbau und Projektförderung

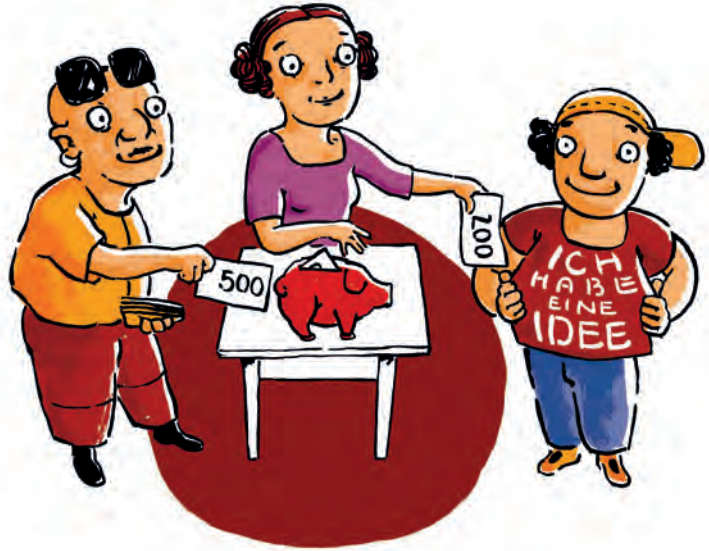

**6.** Eine Bürgerstiftung wirkt in einem breiten Spektrum des städtischen oder regionalen Lebens, dessen Förderung für sie im Vordergrund steht. Ihr Stiftungszweck ist daher breit. Er umfasst in der Regel den kulturellen Sektor, Jugend und Soziales, das Bildungswesen, Natur und Umwelt und den Denkmalschutz. Sie ist fördernd und/oder operativ tätig und sollte innovativ tätig sein.

### Vielfalt der Zwecke

## Engagementförderung

- 7.** Eine Bürgerstiftung fördert Projekte, die von bürgerschaftlichem Engagement getragen sind oder Hilfe zur Selbsthilfe leisten. Dabei bemüht sie sich um neue Formen des gesellschaftlichen Engagements.



## Öffentlichkeitsarbeit

- 8.** Eine Bürgerstiftung macht ihre Projekte öffentlich und betreibt eine ausgeprägte Öffentlichkeitsarbeit, um allen Bürgern ihrer Region die Möglichkeit zu geben, sich an den Projekten zu beteiligen.



## Netzwerkarbeit

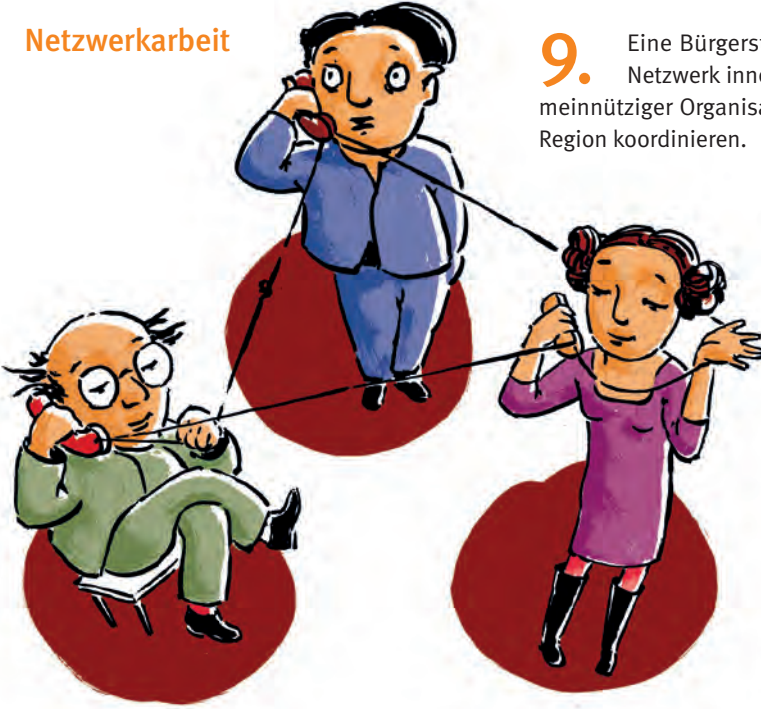

**9.** Eine Bürgerstiftung kann ein lokales Netzwerk innerhalb verschiedener gemeinnütziger Organisationen einer Stadt oder Region koordinieren.

## Transparenz und Kontrolle



**10.** Die interne Arbeit einer Bürgerstiftung ist durch Partizipation und Transparenz geprägt. Eine Bürgerstiftung hat mehrere Gremien (Vorstand und Kontrollorgan), in denen Bürger für Bürger ausführende und kontrollierende Funktionen innehaben.

# Anlage 7

---

## Projekt „Elternbriefe“ - Informationen

---

**Herausgeber: Arbeitskreis Neue Erziehung e.V.:**

### Theoretische Grundlagen der Elternbrief-Entwicklung

Die Elternbriefe informieren Eltern über die Entwicklung ihres Kindes und geben Rat und Hilfestellung bei der Bewältigung von Problemen im Familienalltag. Sie beziehen sich dabei zum einen auf Fragen und Erfahrungen aus der Praxis („Eltern als Experten“), zum anderen geben sie „wissenschaftlich geprüftes Erziehungswissen“ an Eltern weiter.

Was ist der theoretische Bezugsrahmen der Elternbriefe, woher nehmen sie das Wissen zur Erziehung?

In die Elternbriefe fließen wissenschaftliche Erkenntnisse der Pädagogik, der Kleinkindforschung und Entwicklungspsychologie ein. Die wichtigsten Theorien zur Kindesentwicklung spiegeln sich in ihnen wieder, so z.B. aus der Psychoanalyse, der Bindungstheorie, der Entwicklungspsychologie Piagets, der Säuglingsforschung und Neurobiologie (Hirnforschung).

Die Elternbriefe sind offen für unterschiedliche theoretische Ansätze. Leitend ist nicht die Frage, welche Theorie ist die „Beste“, sondern „Welches Wissen aus der Forschung ist für die Eltern in der Praxis relevant?“ und „Orientiert sich der Ansatz an der Sicht des Kindes, seiner Würde und seinem Recht auf Achtung und Respekt?“

Die Elternbriefe unterliegen dem Wandel der Zeit. Nicht nur ändern sich die Fragen und Probleme der Eltern, es werden auch ständig neue wissenschaftliche Erkenntnisse gewonnen, die in regelmäßigen Abständen in die Elternbriefe eingearbeitet werden.

Spiegeln sich z.B. in den früheren Elternbriefen der 80er Jahre verstärkt psychoanalytische Theorien wieder, erfolgte in den 90er Jahren die Einarbeitung der neuen Erkenntnisse der Säuglingsforschung. In der derzeitigen Überarbeitung werden die Elternbriefe unter anderem um neue Erkenntnisse der Hirnforschung, insbesondere zum frühen Lernen erweitert.



Herausgeber  
Arbeitskreis  
Neue Erziehung e.V.  
Hasenheide 54  
10967 Berlin  
www.ane.de

Gefördert durch  
Bundesministerium für Familie,  
Senioren, Frauen und Jugend;  
Senatsverwaltung für Bildung,  
Jugend und Wissenschaft Berlin;  
Ministerien der Länder Nord-  
rhein-Westfalen, Brandenburg,  
Rheinland-Pfalz

## Elternmedien Baby 1. Lebensjahr



ANE-Elternbriefe Nr. 1–12

Deutsch

## Elternmedien Kleinkind 2. & 3. Lebensjahr



ANE-Elternbriefe Nr. 13–24

Deutsch

## Elternmedien Frühe Kindheit 3. bis 6. Lebensjahr



ANE-Elternbriefe Nr. 25–38

Deutsch

## Elternmedien Grundschulkind 5. bis 11. Lebensjahr



ANE-Elternbriefe Nr. 39–46

Deutsch

## Periodische Übersicht zu den 46 Elternbriefen



## Der ANE

Der Arbeitskreis Neue Erziehung ist ein gemeinnütziger Verein aus Berlin. Gegenseitige Achtung und Toleranz prägen seine Arbeit. Das ANE-Elternbriefprogramm unterstützt alle Eltern bei den Herausforderungen des Familienalltags. Der Slogan „mit Eltern – für Eltern“ steht für Dialog, partnerschaftliche Erziehung und Respekt.

Die Entwicklung der Elternbriefe wird u. a. gefördert vom Bundesministerium für Familie, Senioren, Frauen und Jugend sowie von den Ländern Berlin, Brandenburg, Nordrhein-Westfalen und Rheinland-Pfalz.

## Das Programm

Neben den 46 ANE-Elternbriefen bietet der ANE viele andere Angebote und Extrabriefe für Eltern. Ein Überblick über das Gesamtprogramm ist auf der Internetseite [www.ane.de](http://www.ane.de) zu finden.



Arbeitskreis  
Neue Erziehung e.V.  
Hasenheide 54  
D-10967 Berlin

Bestellung  
T +49 30 259006-35  
[ane@ane.de](mailto:ane@ane.de)  
[www.ane.de](http://www.ane.de)

© ANE 2016



Gestaltung: Fotogrammen | Illustrationen: Barbara Bülhoff



... kostenfrei per Post von der

gefördert durch die  
 Sparkasse  
Holstein

 Bürger-Stiftung  
Ostholstein

## „mit Eltern – für Eltern“

46 Briefe voller Informationen, Geschichten und Tipps begleiten Eltern durch die ersten acht Jahre mit ihrem Kind. Die Briefe greifen Fragen, Gedanken und Sorgen auf, die sich die meisten Eltern nach der Geburt ihres ersten Kindes stellen.

Bei der Entwicklung der ANE-Elternbriefe arbeiten u.a. Ärzte, Kleinkind-Pädagogen, Psychologen und Ernährungsexperten mit, die meisten von ihnen haben selbst Kinder.



## Elternbriefe ...



### wachsen mit

von der Geburt bis zum achten Geburtstag. Elternbriefe beantworten Fragen in dem Moment, in dem sie entstehen. Sie kommen zum richtigen Zeitpunkt, passend zum Alter des Kindes.

### informieren und stärken

Was tun? Wie? Warum?

In den Elternbriefen geht es nicht um „richtig oder falsch“. Die Briefe halten keine Patentrezepte bereit. Sie beschreiben die Entwicklungsschritte des Kindes und helfen durch humorvolle Schilderung von Alltagssituationen, eigene Lösungen zu finden. Elternbriefe sind leicht verständlich geschrieben, mit vielen Anregungen und praktischen Tipps.



### kostenlos bestellen und zuhause lesen

Die Bürger-Stiftung Ostholstein sendet den Familien im Kreis Ostholstein die Elternbriefe des Arbeitskreises Neue Erziehung e.V. kostenfrei per Post nach Hause. Nutzen Sie die **Bestellkarte**, die E-Mail-Adresse [elternbriefe@buerger-stiftung-ostholstein.de](mailto:elternbriefe@buerger-stiftung-ostholstein.de) oder unsere Fax-Nummer **04521-85 77028** und erhalten Sie regelmäßig die wertvollen Informationen über die Entwicklung Ihres Kindes.



## „mit Eltern – für Eltern“

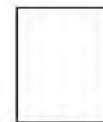

### Woher kennen Sie die Elternbriefe?

- Freunde/Bekannte
- Zeitung/Internet
- Familienzentrum: \_\_\_\_\_
- Rathaus: \_\_\_\_\_
- Sana Kliniken Ostholstein
- Sonstiges: \_\_\_\_\_



Arbeitskreis  
Neue Erziehung e.V.



Bürger-Stiftung  
Ostholstein

**An die Bürger-Stiftung Ostholstein**  
– Organisationsbüro Elternbriefe –  
Am Schloßgarten 4  
23701 Eutin



## Bestellung der kostenlosen ANE-Elternbriefe im Kreis Ostholstein

Bitte in Druckbuchstaben ausfüllen und erst nach der Geburt Ihres Kindes absenden!

Name der Eltern

Straße

PLZ Ort

Vorname und Geburtsdatum des Kindes

Vornamen und Geburtsdatum älterer Geschwister

Telefon

Ich möchte per E-Mail über die Angebote des ANE informiert werden.  
Ich kann meine Zustimmung jederzeit per E-Mail an [ane@ane.de](mailto:ane@ane.de) widerrufen.

Datum/Unterschrift





Bürger-Stiftung  
Ostholstein

Gemeinnützige, mildtätige und rechtsfähige Stiftung des bürgerlichen Rechts  
mit Sitz in Eutin

## Anlage 8 zum Bericht über die Erfüllung des Stiftungszweckes für das Jahr 2020



# MENTOR

die Leselernhelfer in Ostholstein

Jahresbericht 2020

MENTOR hat die Arbeit zur Förderung von Lesekindern vor nunmehr 6 Jahren in Oldenburg in Holstein begonnen. Es schloss sich – wie ich meine – ein beachtenswerter Erfolg der mitwirkenden Mentorinnen und Mentoren an, die Schulkindern mit Mängeln in der Lesekompetenz wirksam helfen konnten. Von Jahr zu Jahr haben wir Mentoren unsere Arbeit auf weitere Schulen im Kreis Ostholstein ausgedehnt und dabei immer mehr interessierte Einwohner(innen) für eine ehrenamtliche Mitarbeit in diesem Projekt gewinnen können. Von der Keimzelle an zwei Schulen in Oldenburg in Holstein sprang der Funke auf weitere Schulen über, so dass wir auch Angebote in Neustadt in Holstein, Eutin, Schönwalde und Timmendorfer Strand aufbauen konnten.

**Dieses wertvolle Angebot und die Arbeit vieler Frauen und Männer wurde Anfang des Jahres 2020 jäh durch die Corona-Pandemie gestoppt. Mit Ablauf des 13. März 2020 mussten wir unsere Arbeit in den Schulen einstellen!**

Unsere in kleinen Schritten vorgetragene Hoffnung, das Leseangebot nach den Sommerferien 2020 und später nach den Herbstferien 2020 wieder aufleben zu lassen, konnte nicht erfüllt werden.

Ganz besonders entmutigend war für alle Beteiligten, dass wir zusätzlich ein neues Leseangebot für die **Ostsee-Grundschule in Scharbeutz** aufgebaut haben und viele neue Mentoren gewinnen konnten. Alle Voraussetzungen für einen Start in dieser Grundschule waren gegeben, aber leider warten seit dem Frühjahr 18 Mentorinnen und Mentoren vergeblich auf ihren Einsatz.

In dieser Zeit, in der wir alle hart ausgebremst wurden, gab es aber auch einen kleinen Lichtblick, über den ich gerne berichten möchte.

Seit Oktober 2020 haben unter Beteiligung von 5 Mentoren in der **Friedrich-Hiller-Schule in Schönwalde** wöchentlich Lesestunden mit Kindern stattgefunden. Dies konnte auf Anregung der Schule und unter Wahrung eines verbindlichen Hygienekonzeptes erfolgen. Ich bin der Schulleitung und der für die Organisation zuständigen Lehrerin, **Frau Petra Krüger** sehr dankbar, dass diese Arbeit ermöglicht wurde. Das gibt uns Hoffnung!

Während normalerweise Mentor(in) und Lesekind nebeneinander sitzen und gemeinsam aus einem Buch lesen, haben wir für den Standort Schönwalde viele Bücher als Zweitexemplar gekauft, so dass nunmehr mit dem gebotenen Abstand gelesen wird und das Lesegeschehen verfolgt werden kann. Ich bin der Bürger-Stiftung Ostholstein sehr dankbar, dass dem Kaufwunsch für „Zweitbücher“ sofort und unbürokratisch zugestimmt wurde.

Seit einiger Zeit arbeiten Frau Mirena Günther von der Bürger-Stiftung Ostholstein und ich daran, ein digitales Leseangebot für die Mentoren und deren Lesekinder aufzubauen. Herrn Geschäftsführer Jörg Schumacher danke ich herzlich für seine innovativen Vorschläge zum Aufbau dieses Angebotes.

Ich möchte vorausschicken, dass die persönliche Begegnung zwischen dem/der Mentor(in) und dem Lesekind durch nichts zu ersetzen ist. Unsere Leseförderung lebt davon, dass sich Mentor(in) und Lesekind „Auge in Auge“ gegenüber treten. Wenn aber die Pandemie uns noch für einen längeren Zeitraum aus den Schulen verbannt, so kann auch das digitale Lesen wirksame Lesehilfe leisten. Ich kann diese Aussage machen, da ich es selbst mehrfach ausprobiert habe. Ich bin davon überzeugt, dass wir damit für eine Übergangszeit auch Erfolge erzielen können.

Um das digitale Lesen voranzubringen, habe ich zunächst eine Umfrage bei allen Mentorinnen und Mentoren durchgeführt, um deren Bereitschaft zur Teilnahme zu erforschen. Wie zu erwarten war, möchten sich viele Mentoren **nicht** am digitalen Lesen beteiligen. Es haben sich aber auch für alle Standorte Mentoren gemeldet, die unsere digitale Arbeit unterstützen möchten.

Ich bin seit einiger Zeit damit beschäftigt, die Schulen einzubinden und gemeinsam mit den Schulen nach Wegen zu suchen, wie wir digital die Mentoren und Lesekinder zusammenführen können.

Seit unserem MENTOR-Lockdown im März 2020 versuche ich, das Band zwischen den vielen Mentoren und uns Organisatoren nicht reißen zu lassen. Für den Normalbetrieb unserer Lesestunden beziehen wir von einem Verlag Woche für Woche die „Kunterbunte Kinderzeitung“, die sehr gerne in die Leseförderung einbezogen wird. Diese für Kinder sehr interessante Zeitung übersende ich regelmäßig an die Mentoren mit einem Begleittext. Mein Ziel ist es, die Mentoren fortlaufend einzubinden und über geplante Schritte zu informieren. Bekannt ist mir auch, dass viele Mentoren die Kinderzeitung an ihre Lesekinder weitergeben. Auch auf dieser Ebene werden wichtige Kontakte gepflegt.

Im Berichtsjahr stand ich auch in engem Kontakt zu den Damen, die unsere MENTOR-Standorte betreuen. Von daher danke ich Frau Margret Lohr und Frau Marlies de Kleijn aus Oldenburg i.H., Frau Ulrike Kohlmorgen aus Neustadt i.H., Frau Sabine Radtke aus Eutin, Frau Petra Krüger aus Schönwalde, Frau Martina Janke-Hansen aus Timmendorfer Strand und Frau Mirena Günther aus Scharbeutz für die Unterstützung und die Bereitschaft, MENTOR „nach der Pandemie“ wieder an den Start vor Ort zu führen.

Für unser Leseförderprogramm standen im Jahr 2020 folgende Mentoren zur Verfügung:

Oldenburg in Holstein	16 Personen
Neustadt in Holstein	24 Personen
Eutin	28 Personen
Schönwalde	10 Personen
Timmendorfer Strand	13 Personen
Scharbeutz	18 Personen
<b>Insgesamt</b>	<b>109 Personen</b>

Aus vielen Gesprächen mit Mentor(en/innen) weiß ich, wie sehr diesem Personenkreis die wöchentliche Begegnung mit ihrem Lesekind fehlt. Aus der regelmäßigen Wochenstruktur ist ein wichtiger Baustein herausgebrochen. Damit möchte ich unterstreichen, dass unser Angebot nicht nur für die Lesekinder wertvoll ist, sondern auch für die vielen ehrenamtlich tätigen Personen.

### **Zeitspenden:**

In den vergangenen Jahren habe ich stets aufgezeigt, wie sich die Zeitspenden der Mentoren seit dem Jahr 2015 entwickelt haben. Die möchte ich auch für das Jahr 2020 tun, um den Verlust hervorzuheben, den die Corona-Pandemie verursacht hat.

Die Zeitspenden setzen sich jeweils aus den Zeitspenden der Mentoren und den Zeitspenden für die Overheadleistungen zusammen.

Rumpfsjahr 2015 (nur Oldenburg)	445 Stunden
Jahreswert 2016 (Oldenburg, Neustadt, Eutin)	946 Stunden
Jahreswert 2017 (Oldenburg, Neustadt, Eutin)	1.504 Stunden
Jahreswert 2018 (Oldenburg, Neustadt, Eutin, Schönwalde)	1.711 Stunden
Jahreswert 2019 (Oldenburg, Neustadt, Eutin, Schönwalde, Timmendorfer Strand)	2.026 Stunden
<b>Jahreswert 2020</b> (Oldenburg, Neustadt, Eutin, Schönwalde, Timmendorfer Strand)	<b>784 Stunden</b>

**Aufgliederung der Zeitspenden für das Berichtsjahr 2020**

Name der Schule	Zahl der Mentoren Ø	Zahl der Unterrichtseinheiten	Zeitspende in Minuten
Am Wasserquell	13	102	5.240
Wagrienschule	5	41	1.960
Neustädter Bucht	25	149	7.755
Gustav-Peters-Schule	18	185	10.155
Friedrich-Hiller-Schule	10	81	4.805
GS Timmend. Strand	14	110	6.305
Ostsee-GS Scharbeutz	18	0	0
Overhead-Leistungen			10.800
<b>S u m m e</b>	<b>103</b>	<b>668</b>	<b>47.020</b>

**Umrechnung der Zeitspenden in Zeitstunden ...****784 Stunden**

Der Wert der umfangreichen Zeitspenden, den die Mentoren erbracht haben, ließe sich in Geld umrechnen und würde ein Vielfaches der normalen monetären Ausgaben ausmachen. Dies unterstreicht die Bedeutung des ehrenamtlichen (freiwilligen) und bürgerschaftlichen Engagements.

**Schlusswort:**

Ich bin den Organen der Bürger-Stiftung Ostholstein und ihren Mitgliedern sehr dankbar, dass sie das Projekt „MENTOR – die Leselernhelfer in Ostholstein“ in ihre Obhut und Förderung genommen haben.

Ich bin mir auch sicher, dass die Bürger-Stiftung Ostholstein alles tun wird, um dem Projekt einen Neustart nach der Pandemie zu ermöglichen.

Mein ganz besonderer Dank gilt allen Mentorinnen und Mentoren, die mir vielfach versichert haben, dass sie das Leseförderprojekt nach einer Übergangszeit wieder mit Leben erfüllen werden.

**Hans-Peter Birkner**

Projektleiter

N.S.

Das Projekt „MENTOR - die Leselernhelfer in Ostholstein“ hat im Jahr 2020 materielle Kosten in Höhe von 34.943,72 EUR (Vorjahr 1.731,69 EUR) verursacht.

Der maßgebliche Anstieg der Ausgaben ergibt sich primär aus dem Digitalisierungsprojekt. Dieses wurde mit 27.500,00 EUR durch die „Deutsche Stiftung für Engagement und Ehrenamt“ gefördert.

<b>MENTOR</b>	<b>-34.943,72</b>		<b>Digitalisierungsprojekt</b>			<b>-29.620,23</b>	
Bundesverband	Lernmaterial	Veranstaltungen, Präsente	Organisation	Werbematerial	Organisation (gGmbH)	Reisekosten, Porto	
-125,00	-30.530,35	-46,58	-4.000,00	0,00	-9,69	-232,10	



**Bürger-Stiftung  
Ostholstein**

Gemeinnützige, mildtätige und rechtsfähige Stiftung des bürgerlichen Rechts  
mit Sitz in Eutin

## Anlage 9 zum Bericht über die Erfüllung des Stiftungszweckes für das Jahr 2020



# Erlebnis Küchengarten Schloss Eutin

### Der „Lernort“

Das Erlebnis Küchengarten Schloss Eutin ist außerschulischer Lernort, der in den Bildungsspaß Ostholstein der Sparkassen-Stiftung Ostholstein eingebunden ist.

Für Kindergartengruppen aus Ostholstein wird der Besuch sowie die Fahrt mit Bus oder Bahn durch die Bürger-Stiftung Ostholstein und die Sparkassen-Stiftung Ostholstein finanziert.

Eine Anreise mit dem öffentlichen Nahverkehr wird mit Blick auf die angestrebte Nachhaltigkeit gern gesehen.

Die Anmeldung erfolgt über das Stiftungsbüro der Stiftungen der Sparkasse Holstein:

Mo. bis Do.: 9 bis 16 Uhr, Fr.: 9 bis 13 Uhr

Telefon.: 04537 – 70 700 – 16 / – 17,

E-Mail: [stiftungsbuero@spkstholstein.de](mailto:stiftungsbuero@spkstholstein.de)

Dem Lernort stehen im Küchengarten vier Beetparzellen à 300 m<sup>2</sup> zur Nutzung zur Verfügung.

Ein Naschbeet sowie ein großer Gemüsegarten zeigen das Wachstum verschiedener Gemüse- und Obstsorten und bieten saisonal erntereife Früchte.

Beim Säen von Radieschen und Möhren, sowie dem Setzen von Kohlrabi-Pflänzchen und Steckzwiebeln erlernen die Kinder den Umgang mit Gartengeräten und müssen sich selbst als Gruppe organisieren, denn schließlich können nicht alle gleichzeitig die Erde glattreichen.

Großen Spaß macht ihnen das Einbringen der Saat oder der vorgezogenen Pflänzchen und natürlich das anschließende Gießen.



Mit Spielen und Mitmach-Aktionen erleben die Kinder verschiedene Aspekte des Gartens z.B. warum der Regenwurm auch „Freund des Gärtners“ genannt wird, wieso wir Menschen auf die Bienen nicht verzichten können oder wie Gemüse für die leckeren Krach-und-Knack-Burger zubereitet wird.

An den bunten Blühpflanzen summt und brummt es, so dass die Kinder Bienen, Hummeln und viele andere Insekten bei deren täglicher Arbeit beobachten können.

Zusammen mit einem Imker werfen sie einen Blick in das Innere der Bienenstöcke und dürfen sogar den frischen Honig direkt aus der Wabe schleckern. Am Kompost heißt es dann „Abtauchen in die Unterwelt zur Begegnung mit dem besten Freund des Gärtners“ - dem Regenwurm. Bei einem Kompostspiel lernten die Kinder verschiedene Formen von Abfall zu unterscheiden: was davon darf auf den Kompost und was nicht, denn schließlich kommt die fertige Komposterde unseren Pflanzen wieder zugute.



Je nach Jahreszeit und Wetterlage können neue Aspekte des Gartens erkundet werden. Dabei werden Beete mit Wintersalat angelegt, Igelverstecke aus Laub gebaut und die letzten Rote Bete Kugeln und Lauchstangen in leckere Gerichte verwandelt.



Selbst dem regnerischen Herbst wird mit Gummistiefeln und Matschhose getrotzt, lässt es sich doch bei dem Wetter am besten nach Regenwürmern suchen und Regenschirm aus PET-Flaschen bauen.

## **Der Besuch des außerschulischen Bildungsortes ist ganzjährig möglich.**

### **Das Erlebnis Küchengarten Schloss Eutin - 2017 bis 2019**

Das Erlebnis Küchengarten Schloss Eutin startete im September **2017** (20 Gruppenanmeldungen mit 464 Kindern, von denen 244 am pädagogischen Programm teilgenommen haben. Am vorgeschalteten Testlauf nahmen 7 Gruppen mit 83 Kindern teil

Das Jahr **2018** war für das Erlebnis Küchengarten Schloss Eutin ein ganz besonderes: Es war das erste vollständige Gartenjahr des neuen außerschulischen Bildungsortes. Insgesamt besuchten 1.893 Kinder aus 70 Kindergartengruppen aus dem Süden und Osten Ostholsteins den Küchengarten. Davon reisten 2/3 aller Gruppen mit den öffentlichen Verkehrsmitteln (Zug, Stadtbus) an oder kamen zu Fuß zum Küchengarten.



Das Jahr **2019** im Erlebnis Küchengarten Schloss Eutin: 9 riesengroße Halloween-Kürbisse, 250 Gemüselollies, 1 neue Wirkungsstätte und 1200 begeisterte Kinder. Die Bilanz zeigt: Es war ein gutes Gartenjahr für den außerschulischen Lernort.

Insgesamt besuchten 1200 Kinder aus 54 Kindergartengruppen aus dem Süden und Osten Ostholsteins den Küchengarten. Davon reisten 2/3 aller Gruppen mit den öffentlichen Verkehrsmitteln (Zug, Stadtbus) an oder kamen zu Fuß zum Küchengarten.

In 2019 gab es zum ersten Mal vier Eutiner Gruppen, die ihr eigenes Kita-Beet angelegt und über das Programm des außerschulischen Lernortes hinaus selbständig gepflegt haben.

Auch die Themen „Bienen-Helden“, „Boden-Entdecker“ und „Besser-Esser“ kamen nicht zu kurz.

In Absprache mit der Stadt Eutin konnte die „Showküche“ ein weiteres Jahr genutzt werden. Gemüselollies, lustige Brotgesichter, sowie herzhafte Gemüsesuppen konnten die Kinder hier selber kochen und natürlich mit Genuss verspeisen.

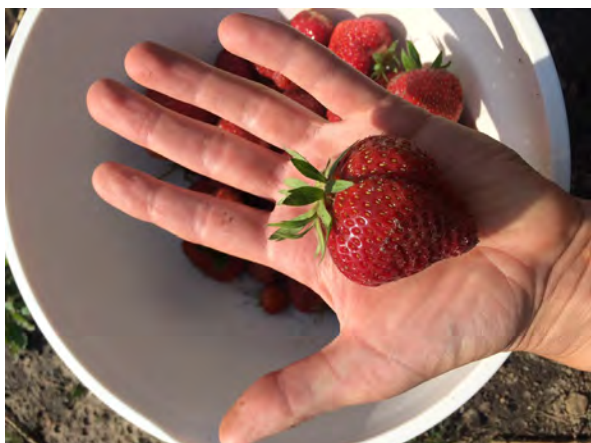

Im dritten Quartal 2019 wurde es für den außerschulischen Lernort spannend: Endlich konnten wir in das neu sanierte Haus der Stiftungen, dem ehemaligen Vogthaus einziehen.

Seitdem finden dort die besuchenden Gruppen bei Starkwetter-ereignissen Unterschlupf. Außerdem dient es als Veranstaltungsort für Seminare und Besprechungen.

Da das Erlebnis Küchengarten Schloss Eutin ein ganzjähriger Lernort ist, wurde 2019 ein explizites Weihnachts-/Winterprogramm angeboten, mit einem Adventskalender, der mit vielen Aktionen zu Erlebnisreisen in die Winterwelt der Tiere und Pflanzen im Garten einlud.

## Das Jahr 2020 - vielfältig und auch überraschend positiv ... trotz Corona

Das Jahr 2020 begann für das Erlebnis Küchengarten Schloss Eutin erstmal sehr positiv. Im Januar besuchten uns ein paar Kindergartengruppen, um den Küchengarten auch im Winter kennenzulernen. Der Februar war geprägt von Seminaren, Fortbildungen und Workshops. Im März wärmten schon früh die ersten Sonnenstrahlen den Boden und mutige Frühblüher steckten ihre Köpfe aus der Erde. Die Ärmel wurden hochgekrempt, alles war startklar und dann... kam der Lockdown.

Verständlich, dass Kitas und Schulen in den Notbetrieb schalteten und die außerschulischen Lernorte keine Gruppen begrüßen durften. Tröstend zu sehen war, dass die Natur sich von einem grassierenden Virus nichts vorschreiben lässt. Der April brachte sonniges Wetter und milde Temperaturen, so dass im Küchengarten fleißig gegärtnert werden konnte, natürlich nur allein bzw. auf Abstand.

Nebenbei wurden Videoclips produziert mit kleinen Experimenten und Upcycling-Bastelideen für die Kinder und Familien zuhause.

Im Mai kamen die bestellten vorgezogenen Gemüsepflanzen unserer Partner aus dem Projekt „Durch erleben lernen e.V.“. Doch wer sollte sie einpflanzen, wenn keine Kindergruppen kommen durften? Schnell wurde klar: Wenn die Kinder aus Ostholstein nicht in den Küchengarten kommen können, dann muss der Küchengarten eben zu den Kindern kommen! **Das Programm „Küchengarten auf Tour“ war geboren.**



Die ersten Testläufe in der Kita „Kleine Raupe“ in Pansdorf riefen große Begeisterung hervor! Durch den ausschließlichen Aufenthalt im Freien und die Beachtung der Abstand- und Hygieneregeln konnte das Programm als „Corona-konform“ eingeordnet werden und wurde sogar von der Presse im Kreisgebiet beworben.

Insgesamt nahmen im Jahr 2020 13 Einrichtungen aus dem Kreisgebiet das Angebot wahr, auf dem eigenen Außengelände zu gärtnern. Damit konnten 250 Kinder erreicht werden.

Aufgrund der positiven Resonanz wird der Küchengarten auch im nächsten Jahr auf Tour gehen und dabei seinen Fokus auf die Einrichtungen in Ostholstein legen, die ohnehin eine sehr weite Anreise zum Küchengarten haben oder aus anderen Gründen nicht nach Eutin kommen können.

Mit dem Sommer und dem warmen Wetter im Juni und Juli kamen die Lockerungen, dank niedriger Infektionszahlen. Somit konnte auch das Sommerferienprogramm im Küchengarten stattfinden.

Bei der Kräuterwerkstatt, einer Gemüse-Rallye und dem Gartenurlaub lernten 67 Kinder im Alter von 6 bis 11 Jahren mit ihren Eltern den Küchengarten von seiner sommerlichen Seite kennen.

In der letzten Ferienwoche starteten die neuen Azubis der Sparkasse Holstein mit einer Projektwoche. Wie bereits im Jahr 2019, durften sich die Azubis beim Praxisprojekt handwerklich betätigen. Diesmal bauten sie zwei Insektenbeobachtungshilfen am Haus der Stiftungen.

Im August konnte auch das Außengelände am Haus der Stiftungen fertiggestellt und sogar im Rahmen einer kleinen Feier im Freien eingeweiht werden. Hier befindet sich nun der neue Ankunftspunkt für die Gruppen. In Sitz-Halbkreisen mit Steinbänken können die Kinder in Ruhe frühstücken und sich für den Tag stärken.

Anschließend bietet das Gelände mit Spielmöglichkeiten wie einer Rutsche, einer Hängematte, dem Hexenhäuschen und dem Spielwald Platz zum Toben und freien Spielen. Bewusst wurde auf eine minimale Ausstattung mit Spielgeräten geachtet, um dem fantasiereichen Freispiel der Kinder mehr Raum zu geben.

Mit der Fertigstellung des Außengeländes ist das Haus der Stiftungen auch als Anlaufstelle des Erlebnis Küchengarten Schloss Eutin nun weitgehend komplett. Es fehlt jetzt nur noch die neue Küche am Neuholländerhaus.

Nach den Sommerferien fühlte sich der Betrieb fast schon wieder nach Normalität an. Die Kitas aus dem Kreisgebieten besuchten den Küchengarten, um gemeinsam mit Klausius, dem Zwergenkoch, auf Schatzsuche zu gehen, den Verwandlungskünstler unter den Gemüsesorten, den Kürbis, kennenzulernen und halfen bis in den November hinein dabei den Garten winterfest zu machen und die Gemüsebeete mit einer dicken Laubschicht zu bedecken.

Aufgrund des zweiten und des dritten Lockdown konnte das Winterprogramm 2020 leider nicht stattfinden. Insgesamt erkundeten im Herbst 480 Kinder den Küchengarten und nicht nur diesen.

Der ab November geltende Lockdown-light läutete damit bereits die Winterpause für das Erlebnis Küchengarten Schloss Eutin ein. Geplante Seminare und Workshops mussten verschoben oder digital abgehalten werden wie zum Beispiel der gemeinsam mit dem IQSH angebotene Upcycling-Workshop oder die Vorstellung von „Küchengarten auf Tour“ für Lehrkräfte der Grundschulen aus dem Kreis Stormarn.

Der Digitalisierung ist aber auch etwas Positives zu entnehmen: Denn wie in der Praxis festgestellt werden konnte, müssen nicht immer alle Termine vor Ort stattfinden. Das spart Zeit und insbesondere CO<sub>2</sub>-Ausstoß, wenn sich für ein 2-stündiges Seminar nicht mehr 16 Lehrkräfte aus dem ganzen Kreisgebiet auf den Weg machen, sondern einfach bequem von Zuhause aus online zum Online-Seminar dazuschalten können. Natürlich fehlen dabei der persönliche Austausch und das Zweier-Gespräch. Trotzdem war die Erfahrung der Vorteile von Online-Veranstaltungen sehr lehrreich.

Am 17.12.2020 war dann aber noch die „Krönung“ in der Eingangspost:

## Unsere **Zertifizierung als nachhaltiger Lernort**



Die offizielle Übergabe wurde leider aufgrund Corona verschoben und findet nun voraussichtlich im Sommer 2021 statt. Aber die Urkunde ist da.

Ab jetzt also - mit Urkunde und ganz offiziell – sind wir eine ...



*NUN steht für **Norddeutsch und Nachhaltig** und ist ein Verfahren zur Qualitätsentwicklung und Zertifizierung für Akteure der außerschulischen Bildung für eine nachhaltige Entwicklung.*

*Die vier Länder Hamburg, Mecklenburg-Vorpommern, Schleswig-Holstein und Sachsen-Anhalt haben in ihrer NUN-Partnerschaft die Qualitätsstandards gemeinsam entwickelt und bieten die NUN-Zertifizierung an.*

## Ausblick auf 2021

Das Jahr 2021 startet langsam und gedämpft. Kitas und Schulen bleiben zunächst geschlossen. Ein kalter Wind weht durch den Küchengarten, die Natur wartet auf eine kuschelige Schneedecke.

Egal wie schnell oder langsam wieder Normalität einkehren wird, gewiss ist, dass der nächste Frühling kommen wird und die Pflanzen und Tiere zu neuem Leben erweckt.

Wir freuen uns ...

- auf das kommende Gartenjahr, auf unser neues Außengelände am Haus der Stiftungen und natürlich auf den Besuch vieler begeisterter kleiner Gärtnerinnen und Gärtner in Eutin und ...
- auf viele Besuche in Kitas und Grundschulen !

Wir wünschen uns wieder mehr Unbeschwertheit, um möglichst viele Kinder mit den Themen Garten, Gemüse und gesunde Ernährung in Berührung bringen zu können.

25.02.2021

**Stefanie Höinig**  
Leiterin



Bürger-Stiftung  
Ostholstein

Gemeinnützige, mildtätige und rechtsfähige Stiftung des bürgerlichen Rechts  
mit Sitz in Eutin

## Anlage 10.1 zum Bericht über die Erfüllung des Stiftungszweckes für das Jahr 2020

**Gemeinsam Gutes stiften  
Von Bürgern - für Bürger**

**Bürgerstiftung  
Bad Schwartau**

**Bürgerstiftung  
Bad Schwartau**

2020 ist auch für die Bürgerstiftung Bad Schwartau ein von der Pandemie geprägtes Jahr. Viele Aktivitäten konnten vor allem durch die Menschen und Organisationen, die wir fördern und unterstützen, nicht wie geplant durchgeführt werden. Davon betroffen waren unter anderem auch die Schwimmkurse und unsere Lesepat:innen.

Umso mehr freuen wir uns, dass wir die folgenden Projekte unterstützen konnten:

### Einrichtung eines „Kinderkellers“

Die Martin-Luther-Gemeinde Bad Schwartau (Selbständige Evangelisch-Lutherische Kirche) bietet Veranstaltungen für Kinder im Stadtteil Kaltenhof und Marienholm an, die vorwiegend in einem großzügigen Raum im Gemeindezentrum stattfinden. Dabei werden Krabbelkinder, Kinder-Musik-Gruppen, der Entdecker-Club, die Jungen und Mädchen des Kindergottesdienstes sowie Jugendgruppen angesprochen.

Dieser Raum wurde auch mit Unterstützung der Bürgerstiftung Bad Schwartau in 2020 umfassend renoviert und neugestaltet. Für die Anschaffung der Einrichtung (Möbel, Teppich, Spielzeug) wurden Fördermittel zur Verfügung gestellt.

### Sitzgruppe für den Schulwald

Die Grundschule Bad Schwartau hat einen schönen Schulwald, der für die Kinder keine Sitz- und Ablageflächen bot.

Wir konnten mit der Förderung die Anschaffung einer Sitzgruppe ermöglichen, so dass jetzt auch wieder Unterricht im Freien möglich ist.

Klettergerüst für einen Spielplatz

Die Ev-Luth. Kirchengemeinde St. Martin Cleverbrück hat auf ihrem gut frequentierten und beliebten Kinderspielplatz das alte und kaputte Klettergerüst ersetzen müssen. Für den Neuerwerb sowie den Aufbau hat die Bürgerstiftung Bad Schwartau Fördermittel zur Verfügung gestellt.



Bürger-Stiftung  
Ostholstein

Gemeinnützige, mildtätige und rechtsfähige Stiftung des bürgerlichen Rechts  
mit Sitz in Eutin

## Anlage 10.2 zum Bericht über die Erfüllung des Stiftungszweckes für das Jahr 2020



Bürger-Stiftung Eutin

Bürger-Stiftung  
Eutin

### Ausgangssituation

Corona-bedingt mussten die Aktivitäten deutlich zurückgefahren werden. Dramatische Auswirkungen hatte Covid 19 speziell auch auf die Einsatzstunden der Ehrenamtler wegen des hohen Lebensalters und der damit verbundenen möglichen Gesundheitsgefährdung.

### Durchgeführte Förderungen und Aktionen im Berichtsjahr

Der Bericht erfolgt chronologisch.

Am 8. Januar 2020 wurde in einer Vorstandssitzung Herr Ulrich Asbach als stellvertretender Vorsitzender aus dem Vorstand verabschiedet. Die Vorsitzende Ingrid Berger würdigte seine langjährigen Verdienste in einem Rückblick. Der Vorstand dankte ihm für sein hohes und vielseitiges Engagement.

Der aktuelle Vorstand besteht somit aus Ingrid Berger (Vorsitzende), Angela Metzler und Hans-Ingo Gerwanski.





Ein besonderes Highlight im Berichtsjahr war wiederum die Übergabe des Erlöses aus der Aktion WunschStern, Initiatorin war und ist Angela Metzler. So konnten Ende Januar 2020 aus dieser Aktion 5.000 Euro an die Hospizinitiative Eutin e.V. übergeben werden.

Ostholstein / Eutin

17:09 Uhr / 27.01.2020

## 5000-Euro-Spende für die Hospizinitiative

Fast 1000 Wunschsterne haben Eutiner in der Vorweihnachtszeit bei der Benefizaktion von Angela Metzler gekauft. Das Geld hilft der Hospizinitiative bei ihrer Arbeit.



**Eutin.** An dieser Benefiz-Aktion haben viele Menschen mitgewirkt. In mehr als 30 Eutiner Geschäften, Banken, Apotheken und Cafés sind in der Vorweihnachtszeit sogenannte Wunschsterne verkauft worden. 1000 Exemplare hatte Angela Metzler vom Eutiner Therapiezentrum „Mattiehaus“ gemeinsam mit der Bürgerstiftung Eutin liebevoll verpackt und ausgeliefert. „Bis auf 71 sind alle weggegangen“, sagte Angela Metzler. Den Erlös aus ihrer „Sterntaler-Aktion“ übergab sie jetzt an die Eutiner Hospizinitiative.



Am 21. Februar 2020 fand bei der Eutiner Tafel die Übergabe von 300 Leinenbeuteln statt, die Presse hat auch hierüber berichtet. Die Kosten betragen 400 Euro.

Am 13. März 2020 fand die Übergabe von 10 Schulrucksäcken in Zusammenarbeit mit der Eutiner Tafel und LMK statt. Der Gesamtvorstand nahm teil, die Presse hat umfangreich berichtet. Die Kosten betragen 895 Euro.

18. März 2020

3

## Mit coolen Rucksäcken in die neue Schule

Bürgerstiftung Eutin finanziert zehn Schulrucksäcke für Schulwechsler

**Eutin (ed).** Mit dem pinkfarbenen Barbie- oder dem Dino-Ranzen aus der Grundschule will kein Kind auf die weiterführende Schule gehen – vor allem wenn alle anderen super coole neue Rucksäcke bekommen. Weil sich das aber nicht jede Familie leisten kann, hat die Bürgerstiftung Eutin im vergangenen Jahr zum ersten Mal zehn Schulrucksäcke spendiert für Kinder, die auf die weiterführende Schule gehen, in deren Familienbudget eine so hohe Ausgabe aber einfach nicht drin ist. „In den Jahren zuvor haben wir Schulranzen für Schulanfänger gekauft“, erzählt Ingrid Berger, die Vorsitzende der Bürgerstiftung Eutin, „die Kleinen werden aber in der Regel eher bedacht als die Größeren. Da haben wir beschlossen, etwas für die Schulwechsler zu tun.“ Also haben die Vorstandsmitglieder der Bürgerstiftung in der LMK Einkaufswelt zehn richtig coole Schulrucksäcke gekauft – „wir haben uns bemüht“, schmunzelt Angela Metzler aus dem Vorstand der Bürgerstiftung, „den richtigen Geschmack der Kinder zu treffen.“

Verteilt werden die Schulrucksäcke von der Tafel Eutin – „die Tafel weiß einfach, wo Not am Mann ist“, sagt Hans-Ingo Gerwanski aus dem Vorstand der Bürgerstiftung Eutin, „und in welcher Familie ein Kind mit dem Ranzen aus der Grundschule in die neue Schule gehen müsste.“ Die Aktion komme bei den Familien super an, bestätigt Jochen Detlefsen aus dem Vorstand der Eutiner Tafel, „die Kinder freuen sich riesig und den Eltern ist eine große Last abgenommen, wenn sie diese Ausgabe für die Schulrucksäcke nicht haben, sie aber ihre Kinder auch nicht mit den alten



**Sorgen gemeinsam dafür, dass zehn SchulwechslerInnen in diesem Sommer mit nagelneuen und ziemlich coolen Schulrucksäcken in die neue Schule gehen können: Die Bürgerstiftung Eutin, unterstützt von der LMK Einkaufswelt, und die Eutiner Tafel, die die Schulrucksäcke verteilt.**

Ranzen losgehen lassen müssen.“ Denn die Tafel sucht ganz gezielt Kinder aus den Familien aus, die ganz andere Probleme haben, als 150 Euro für einen neuen Schulrucksack aus dem Hut zu zaubern.

Natürlich dürfte es keine Rolle spielen, in welcher Tasche man seine Bücher und Hefte zur Schule trägt – spielt es aber. Gerade für Kinder ist es ein Drama, nicht mitziehen zu können und nicht das haben zu können, was die anderen so selbstverständlich kriegen, anders „auszusehen“ als die anderen, ist gerade in diesem Alter einfach fies. „Das Selbstbewusst-

sein, da einfach drüber zu stehen“, sagt Ingeborg Schläfke von der Eutiner Tafel, „hat man mit zehn Jahren schlicht noch nicht, da will man gern so sein wie die anderen.“ Und so ein Schulrucksack hat auch viel mit Teilhabe zu tun – haben alle anderen pünktlich zum Schulwechsel einen neuen Rucksack, ist es ja doppelt peinlich, mit dem alten Ranzen loszugehen. Dann kommen dazu noch die Fragen der anderen SchülerInnen, wieso man keinen neuen Rucksack hat. Und hier macht die Bürgerstiftung Eutin zehn SchulwechslerInnen und ihre Familien glücklich, wirkt gegen Ausgrenzung und Hän-

seleien und stellt sicher, dass die Schulrucksäcke nicht nur cool sind sondern von guter Qualität und so auch ein paar Jahre halten. Unterstützt wird die Bürgerstiftung bei dieser schönen Aktion von der LMK Einkaufswelt, die die Schulrucksäcke zu einem Sonderpreis zur Verfügung stellt – „wir unterstützen diese Aktion sehr gern“, sagt Thomas Menke, der LMK Einkaufswelt, „weil wir wissen, wie teuer diese Rucksäcke sind und dass sie sich nicht jeder leisten kann – so können wir dabei helfen, ein Stück mehr Teilhabe möglich zu machen.“



Im April wurden zu Ostern 10 gefüllte größere Ostereier im Wert von 150,-- Euro zur Weitergabe an Bedürftige an die Eutiner Tafel gespendet.

Bereits Ende 2019 wurde in Zusammenarbeit mit dem Schloss Eutin für eine syrische Familie, die eine Parzelle im Küchengarten bewirtschaftet, ein Staketenzaun angeschafft. Die Belastung erfolgte haushaltsmäßig noch im Jahr 2019. Der Pressetermin zur Übergabe fand am 4.09.2020 statt. Es nahm der gesamte Vorstand teil. Die Presse hat berichtet. Die Förderhöhe betrug 1.385 Euro.

## Ostholstein

# Ausdruck der Dankbarkeit

„Kleines Küchengartenfest“ fällt coronabedingt aus – 60 Ehrenamtler feiern morgen intern. Der Küchengarten wird dafür gesperrt

Von Alexander Steenbeck

**EUTIN** Eigentlich wollten am ersten Sonntag im September die 60 Ehrenamtler des Küchengartens wie im Vorjahr Interessierten ihre Arbeit präsentieren. Doch auch hier hat Corona einen Strich durch die Rechnung gemacht. Das „Kleine Küchengartenfest“ fällt aus.

Im internen Kreis wollen die Ehrenamtler morgen bei einer kleinen Feier inklusive Essen nun das Erntejahr 2020 Revue passieren lassen. „Es waren intensive Wochen während des Corona-Lock-downs“, sagte Stephanie Bolz, Projektleiterin des Küchengartens. Denn während ringsum das Leben zum Stillstand kam, konnten die Ehrenamtler mit Abstand und an der frischen Luft fleißig werkeln. „Uns hat die Zeit gut getan“, sagte Bolz und ergänzt: „Dem Grün auch.“

Der Küchengarten sei beliebt und begehrt, konstatierte die Garten-Expertin. „Nicht nur bei den Besuchern, sondern auch bei den Kaninchen“, sagte Bolz augenzwinkernd. Zum Schutz vor den hungrigen Langohren wurde eine neue Parzelle im Küchengarten frisch eingezäunt. Finanzielle Unterstützung erhielt das Garten-Team von der Bürgerstiftung Eutin. Für 800 Euro wurden nun Zäune



**Sind stolz auf den Küchengarten:** Die Mitglieder des Vorstands der Bürgerstiftung Eutin, das Schloss-Team und die Ehrenamtler.  
FOTO: ALEXANDER STEENBECK

und Pfähle angeschafft. „Wir unterstützen das gerne“, sagte Hans-Ingo Gerwanski vom Vorstand der Bürgerstiftung.

Weitere Unterstützung erhielt das Küchengarten-Team von der Kai-und-Dörte-Cornilis-Stiftung. Sechs Hinweis-

Schilder mit den Regeln für Besucher können nun aufgestellt werden. Denn obwohl die Ehrenamtler kaum mit Vandalismus zu kämpfen haben, komme es immer wieder vor, dass Besucher einfach Früchte und sogar Pflanzen

mitnehmen. „Der Küchengarten ist kein Selbstbedienungsladen. Alles, was hier geerntet wird, gehört den Ehrenamtlern“, sagte Bolz. Was diese nicht selbst verwenden können, steht für Interessierte immer freitags zwischen 15

und 17 Uhr bereit – eine Spende ist bei Mitnahme aber erwünscht.

Die Cornilis-Stiftung ermöglichte außerdem 120 Pflanzschilder, die den Besuchern auf einen Blick die passenden Infos zu den vielleicht manchmal auch unbekannteren Pflanzen geben. Die würden nun „Lust auf alte Sorten machen“, sagte Bolz. Schließlich sind allein 120 Obstgehölze im Küchengarten zu finden. Und mittlerweile auch für hiesige Verhältnisse exotische Gewächse: So baut die afghanische Familie Mussa in der Parzelle „Neue Wurzeln“ Pflanzen aus ihrer Heimat an – direkt neben Kartoffeln und Co. „Es ist beeindruckend, wie schnell aus einer Unkrautwüste ein Garten geworden ist“, sagte Bolz mit Blick auf den Pflanzterfolg der Neueutiner.

Brigitta Herrmann, geschäftsführender Vorstand der Stiftung Schloss Eutin, dankte allen Ehrenamtlern dafür, dass der Küchengarten „zu diesem bezaubernden Anziehungspunkt“ geworden ist. Der mittägliche Treff, zu dem die Stiftung Schloss Eutin die Ehrenamtler nun morgen einlädt, würde dieser Dankbarkeit Ausdruck verleihen. Für das Fest wird im übrigen der Küchengarten morgen für die Öffentlichkeit gesperrt.

Am 6. September 2020 fand wiederum das Helferfest für die Ehrenamtlichen im Küchengarten statt. Herr Gerwanski nahm für die Bürgerstiftung Eutin teil. Frau Hermann als GF Schloss Eutin und Herr Gerwanski erläuterten das Engagement der Bürgerstiftung Eutin (u.a. Versicherung der nicht in Vereinen organisierten Ehrenamtler).



Familie Heinsen hat die Gäste beim Küchengartenfest toll versorgt.

In der Bürgerstiftung Eutin sind die nicht in Vereinen organisierten Ehrenamtler im **Küchengarten** angesiedelt. Es sind ca. 30 Personen. Dazu gehören folgende Gärten:

- Hildegard von Bingen-Garten (8 Ehrenamtler)
- Heil- und Giftpflanzengarten (16 Ehrenamtler)
- „Neue Wurzeln“ (6 Ehrenamtler)

**Die Ehrenamtler konnten im Berichtsjahr trotz Corona die Gärten bewirtschaften bzw. pflegen**

Auch wenn Corona-bedingt die Einsatzstunden der Ehrenamtler im Berichtsjahr deutlich zurückgingen, zeichnete sich speziell eine weitere Helferin durch ihren unermüdlich hohen Einsatz aus. Sie begleite **Flüchtlinge bzw. Migranten** umfassend in einem Umfang von ca. 50 Stunden im Berichtsjahr.

**Eutiner Köpfe – Eigenständiges Projekt in der Bürgerstiftung Eutin**, wird wegen des Umfangs in zwei Anlagen erläutert. Neben Herrn Gerwanski ist auch Angela Metzler aus dem Vorstand im Projekt dabei.

Die Bürgerstiftung Eutin hat diese Bildungs- und Kulturinitiative im Dezember mit 1.559 Euro frühzeitig unterstützt. (1.000 Euro stammen aus den Spenden an die Bürgerstiftung anlässlich der Verabschiedung von Herrn Gerwanski im Jahr 2019). Das Foto unten stammt aus der Presseberichterstattung aus dem November.



**Zu den Engagierten** in der Bürgerstiftung gehören Horst Weppeler (v.l.), Hans-Ingo Gerwanski und Detlef Küve. Sie stehen vor einer Weber-Büste der Eutiner Festspiele, denn Weber soll der erste Eutiner Kopf sein, der gedruckt wird. FOTO: CONSTANZE EMDE

### Kurzbeschreibung des Projektes

Carl Maria von Weber soll als erster „Eutiner Kopf“ 2021 in der Eutiner Stadtbucht aufgestellt werden

Inspiriert von einer ähnlichen Aktivität in La Valletta, der Kulturhauptstadt Europas 2018, hat sich die „Bildungs- und Kulturinitiative Eutiner Köpfe“ gebildet. Ziel der Initiative und des geplanten Projektes ist es, Persönlichkeiten, die in Eutin geboren sind oder hier gewirkt haben und die weit über Eutin hinaus bekannt sind, in der Bevölkerung bekannter und damit auch Eutin für Touristen interessanter zu machen.

Die Initiative, die in der Bürgerstiftung Eutin organisiert ist, möchte ab 2021 im Bereich der Stadtbucht, der Opernscheune und des Seeparks große Köpfe dieser Persönlichkeiten auf Sockeln aufstellen. In den vergangenen Monaten sind viele Gespräche mit Menschen, Schulen und Organisationen in Eutin geführt worden, die das Projekt unterstützen wollen. Das Projekt wurde im Herbst 2019 erstmals im zuständigen Ausschuss der Stadt Eutin vorgestellt. Der dort gefasste Beschluss ermutigte die Initiative, die Planungen zu intensivieren.

Mittlerweile sind erfolgreich Gespräche mit „Paten“ für die Kopffiguren geführt worden, mögliche Standorte wurden detailliert analysiert und Fördermöglichkeiten ergründet. Die Arbeitsgruppe freut sich, dass mittlerweile schon private Grundstücke für die Aufstellung der Kopffiguren angeboten wurden. Als erstes soll Carl Maria von Weber den Eutinern und Besuchern nähergebracht werden. Danach sollen unter anderem Katharina die Große und Johann Heinrich Voß folgen. Weitere



**Eutiner Köpfe**  
Persönlichkeiten



- Kirsten Bruhn (geb. 1969; erfolgreiche Aktive im Behindertensport)
- Friedrich Leopold Graf zu Stolberg (1750-1819; Dichter, Übersetzer, Jurist)
- Paul Wunderlich (1927-2010; Maler, Zeichner, Bildhauer, Grafiker)
- Herzogin Amalie (1818 -1875; Königin von Griechenland)
- Ludwig Haas (geb. 1933; Schauspieler, u.a. 719 Folgen Lindenstraße)
- Ferdinand Tönnies (1855-1936; einer der maßgeblichen Begründer der Soziologie in Deutschland)

Bildungs- und Kulturinitiative der Bürgerstiftung Eutin

**Eutiner Köpfe**  
Technische Umsetzung



- Kopffiguren im 3D- Druck
- Vorlage sind anerkannte Büsten oder Bilder / Stiche
- Material: Sockel Beton, Kopffigur Kunststoff/ Überzug mit GFK
- Größe: Sockel 0.8 - 1 m hoch; Kopffiguren 1,60 – 1,85 m hoch
- Transportabel, mit z.B. Gabelstapler
- Illumination möglich
- „Kunstinstallation“



eingescaante Büste von Carl Maria von Weber

Bildungs- und Kulturinitiative der Bürgerstiftung Eutin

**Eutiner Köpfe**  
Standorte



- vom Wohnmobilplatz über die Stadtbucht zum Seepark
- Bahnhof als Extrastandort
- nicht direkt im Schlossbereich



Bildungs- und Kulturinitiative der Bürgerstiftung Eutin

**Eutiner Köpfe**  
Kosten/Finanzierung



- Kosten pro Kopf mit Aufstellung usw. 10.000 € – 20.000 €
- Förderung durch AktivRegion möglich, wird z.Zt. geldärt
- Patenschaften für Kopffiguren sind erwünscht und führen zu Kostenbeiträgen
- Einbeziehung von Schülern der Eutiner Schulen

Bildungs- und Kulturinitiative der Bürgerstiftung Eutin

**Eutiner Köpfe**  
Kampagne/ Beteiligung der Bevölkerung



- für 2021/2022 werden 1 - 3 Persönlichkeiten ausgewählt
- für 2023 und die Folgejahre werden vom Beirat 3 Persönlichkeiten vorgeschlagen, von denen aus der Bevölkerung 2 ausgewählt werden (Zeitung, Internet)
- Informationen zu den Persönlichkeiten werden gesammelt, im Internet zur Verfügung gestellt und als Grundlage der Bevölkerung zur Auswahl veröffentlicht
- große Begleitung der Aktion durch Presse/Fernsehen usw.
- weitere Themen können transportiert werden: z.B. Aufklärung, Darstellung der Bilder und Büsten (z.B. jährlich wechselnd)

Bildungs- und Kulturinitiative der Bürgerstiftung Eutin

**Eutiner Köpfe**  
Organisation



Die „Bildungs- und Kulturinitiative der Bürgerstiftung Eutin“ ist Teil der Bürger-Stiftung Ostholstein.

**Arbeitsgruppe**

- Ingo Gerwanski, Detlev Küfe, Angela Metzler, Klaus-Dieter Schulz, Michael Kasch, Horst Weppner

**Beirat**

unterstützende Firmen, Privatpersonen, Institutionen und Stiftungen

Bildungs- und Kulturinitiative der Bürgerstiftung Eutin



**Eutiner Köpfe**  
Zeitplan

Herbst 2019	Vorstellung des Projektes im Kulturansschuss der Stadt Eutin
Herbst/Winter 2019	Öffentliche Bekanntmachung des Projektes, Suche von Paten, weitere Klärung der Finanzierung
Frühjahr 2021	Herstellung der Kopffiguren
Sommer 2021	Aufstellung der ersten Kopffigur(en) in der Stadtbucht im Abstimmung mit den Eutiner Festspielen und den Webertagen
Sommer 2021	Auswahl und Herstellung von 2 weiteren Kopffiguren
2022	Aufstellung von 2 weiteren Kopffiguren

Bildungs- und Kulturinitiative der Bürgerstiftung Eutin

12

Auch der **Eutiner Kulturadventskalender** wurde im Dezember mit 400,-- Euro unterstützt. Das Gesamtvolumen dieser Aktion von der Eutin GmbH und Karl-Martin Wagner lag bei 7.000 Euro und sollte auf die Eutiner Gastronomie und Musiker, Verlierer der Corona-Krise, aufmerksam machen. Die Bürgerstiftung Eutin ist jeweils im Abspann der 24 Beiträge genannt. Diese Aktion hatte eine sehr hohe Resonanz, auch bedingt durch die Berichterstattung des NDR.

## Wegen Corona ausgefallene/verschobene Aktivitäten

Das **Kinderschwimmen** konnte im Jahr 2020 nicht wie geplant durchgeführt werden. Es fielen allerdings im Berichtsjahr noch Kosten in Höhe von ca. 1.500 Euro für den letzten Schwimmkurs in 2019 an. Das Kinderschwimmen soll nach Möglichkeit fortgesetzt werden.

Es sollte ursprünglich im 1. Halbjahr und dann in der 2. Oktoberhälfte als Dank für die Ehrenamtler ein **Zeitspenderfrühstück** im Haus der Stiftungen durchgeführt werden. Teilnehmerzahl wegen Corona und des Hygienekonzeptes max. 10 Personen. Diese Aktivität wurde wegen Corona kurzfristig gestoppt.

**Gewinnung von neuen Zeitspendern:** Es sollte versucht werden, weitere Lesepaten bzw. Ehrenamtler aus dem Küchengarten für die Mitarbeit in der BS Eutin zu gewinnen. Diese Aktivität wird verschoben.

**Forschertage für Vorschulkinder** im und am Stiftungshaus – diese Aktivität sollte nach den Herbstferien 2020 mit Frau Hönig starten: Wurde wegen Corona „auf Eis gelegt“, es sollte eine 2. Einheit im 1. Halbjahr 2021 erfolgen.

**Unterstützung Theater Eutin-Mischpoke** – In 2020 keine Unterstützung wegen Corona möglich, soll aber 2021 fortgesetzt werden.

**Austausch mit der Bürgerstiftung Stockelsdorf** – hat in diesem Jahr wegen Corona nicht stattgefunden, wird für 2021/2022 geplant.



## Internet/Kommunikation/Sitzungen



Aufgrund Covid 19 wurden im Berichtsjahr zwei Präsenz-Gremiensitzungen durchgeführt (Vorstandssitzungen im Januar und September.)

Die weiteren erforderlichen Abstimmungen fanden telefonisch bzw. per Mail statt. Die Sitzungen konnten – ebenso wie weitere Treffen der „Eutiner Köpfe“ - im neuen Haus der Stiftungen durchgeführt werden.

Daher geht ein großer Dank der Bürgerstiftung Eutin an die Bürgerstiftung Ostholstein, die Stiftungen der Sparkasse Holstein und die Stadt Eutin für die Fertigstellung und Frau Hönig für die immer nette Aufnahme.

Der Vorstand hat für sich im Berichtsjahr eine WhatsApp-Gruppe installiert

Der aktuelle Internetauftritt der Bürgerstiftung Eutin im Internetportal der Bürgerstiftung Eutin ist verbesserungsfähig. Auch sind neue Visitenkarten erforderlich, der Flyer ist veraltet.

Vor diesem Hintergrund will die Bürgerstiftung Ostholsterin mit Unterstützung der Stiftungen der Sparkasse Holstein gGmbH die Betreuung der regionalen Bürgerstiftungen erfreulicherweise intensivieren. Neue Ansprechpartnerin neben Herrn Jörg Schumacher für die Bürgerstiftung Eutin ist Frau Susanne Dox (in Vertretung Herr Jörg Schepers), Herr Schurmann ist ausgeschieden. Es sollen Gespräche wegen einer stärkeren Unterstützung bzw. Kommunikation geführt werden. Aktuell unterstützt das Stiftungsbüro bei der Erstellung relevanter Jahresabschlussarbeiten.

## Übersicht der freiwilligen/ehrenamtlichen Leistungen

Ein ganz wesentliches Element der durch die Bürgerstiftung Eutin erbrachten gesellschaftlichen Leistung ergibt sich aus der durch die freiwilligen Zeitspender erbrachten Leistungen. Diese waren jedoch Corona-bedingt im Berichtsjahr 2020 deutlich weniger umfangreich als im Vorjahr. Die Mentoren bzw. Lesepaten aus Eutin sind in dieser Aufstellung nicht enthalten.

Leistungserbringer	Anzahl Freiwilliger	Stunden
- Vorstand/ sonstige Helfer	5	142
- Küchengarten	30	1.716
- Eutiner Köpfe	6	405
<b>Gesamt</b>	<b>41</b>	<b>2.263</b>

In einer kalkulatorischen Bewertung (10 Euro/Stunde und 1,5% Kapitalverzinsung) würden die 2.263 Stunden so ein rechnerisches Stiftungskapital von 1,51 Mio. Euro ergeben.



Bürger-Stiftung  
Ostholstein

Gemeinnützige, mildtätige und rechtsfähige Stiftung des bürgerlichen Rechts  
mit Sitz in Eutin

Anlage 10.3 zum  
Bericht über die Erfüllung des Stiftungszweckes für das Jahr 2020

# Bürgerstiftung Region Neustadt

Pandemiebedingt sind unsere Aktivitäten im Jahr 2020 zum Erliegen gekommen.

Wir hoffen auf einen Wieder-Start in 2021 und haben in eigener Sache das 10-jährige Bestehen unserer Bürgerstiftung auf der Agenda.



Bürger-Stiftung  
Ostholstein

Gemeinnützige, mildtätige und rechtsfähige Stiftung des bürgerlichen Rechts  
mit Sitz in Eutin

## Anlage 10.4 zum Bericht über die Erfüllung des Stiftungszweckes für das Jahr 2020



## Bürgerstiftung Gemeinde Ratekau

Wie überall im Lande hat die Pandemie auch unsere Aktivitäten bzw. die der von uns unterstützten Menschen und Projekte eingeschränkt und teilweise sogar vollständig gestoppt.

Dennoch haben wir auf den möglichen Wegen, vornehmlich per Telefon und Mail, untereinander Kontakt gehalten und den Austausch mit den KiTa's und Grundschulen sowie der Cesar-Klein Schule aufrecht erhalten.

Ferner konnten wir die Zeit nutzen, um unseren Flyer in Zusammenarbeit mit dem Rathaus neu zu gestalten.

Eine großartige Unterstützung haben wir durch die Aktion „Pfandbonbriefkasten“ im Famila Markt in Sereetz erhalten.



**Wir wurden monatlich mit den Summen beschenkt und danken allen Spendern für Ihr Engagement.**

In 2021 hoffen wir, zusammen mit den Bürger:innen der Gemeinde wieder aktiver werden zu können. So möchten wir aktiv am Beteiligungsprojekt der Ganztags-Schule Sereetz mitwirken, wünschen uns das Sereetz Kinderfest begleiten zu können und würden gerne die Sommeroperette als Open Air Veranstaltung mit organisieren.

Und in eigener Sache begeht die Bürgerstiftung der Gemeinde Ratekau in 2021 ihr 10-jähriges Jubiläum. Vielleicht auch ein schöner Anlass, weitere Menschen zur Mitarbeit in der Stiftung zu bewegen.



Bürger-Stiftung  
Ostholstein

Gemeinnützige, mildtätige und rechtsfähige Stiftung des bürgerlichen Rechts  
mit Sitz in Eutin

## Anlage 10.5 zum Bericht über die Erfüllung des Stiftungszweckes für das Jahr 2020



## Bürgerstiftung Stockelsdorf

### Gründung eines Corona HilfsFonds

Die Bürgerstiftung hilft finanziell bedürftigen Familien und Einzelpersonen der Gemeinde Stockelsdorf, die aufgrund des Coronavirus entstandenen finanziellen Engpässe zu überwinden.

Die Pandemie kann neben den evtl. gesundheitlichen Auswirkungen erhebliche finanzielle Beeinträchtigungen für Privatpersonen haben. Auf Empfehlung des Bürgervorstehers, Herrn Beckmann, der Bürgermeisterin, Frau Samtleben und den Fraktionsvorsitzenden aller Parteien, hat sich unser Gremium entschlossen, die größte finanzielle Not durch die Gründung eines Hilfsfonds zu lindern. Viele Familien, ganz besonders Einzelpersonen mit Kindern erhalten aufgrund der gesetzlich vorgegebenen Firmenschließungen, über Anträge der Unternehmen 60% bzw. mit einem Kind 67% Kurzarbeitergeld. Teilweise müssen Elternteile oder Alleinerziehende unbezahlten Urlaub nehmen, um ihre kleinen Kinder zu versorgen, da die Kindergärten und Krippen geschlossen sind. Weitere Bedürftige gab es durch die Schließung der Tafel und durch Betroffene, die von der Gemeinde die Grundsicherung bekommen.

Wir haben daher einen Spendenaufruf in Stockelsdorf gestartet. Die Gemeinde Stockelsdorf, die Gemeindewerke Stockelsdorf mbH und die Friedrich Bluhme und Else Jepsen-Stiftung zahlten jeweils 15.000 Euro in den Fonds ein. Der Spendenaufruf über Presseinformationen und Flyer führte dazu, dass weitere 50 geschäftliche und private Spender den Betrag auf rd. 57.000 Euro aufstockten. Die zusätzlichen Spender haben Beträge von 20 bis 5.000 Euro in den Fonds überwiesen. **Unser Dank gilt allen Spendern, zeigt es doch eine großartige Solidarität in dieser schwierigen Zeit.**

Um den Datenschutz zu wahren, sind zwei Mitarbeiter:innen der Gemeindeverwaltung beauftragt worden, die Gutscheine auf Anfrage unbürokratisch an die Betroffenen auszugeben. Je nach Bedürftigkeit und Familienstand erhalten die Anfragenden einen Lebensmittelgutschein von bis zu 300 Euro. Es wird kein Bargeld ausgezahlt.

Inzwischen wurden rd. 40.000 Euro ausgegeben. Dankesbriefe und Anrufe von den Betroffenen zeigen, dass die Bürgerstiftung Stockelsdorf mit dem Corona-Hilfsfonds vielen Betroffenen helfen konnte.

### **Veranstaltungen mit den Schulanfängern der Kindertagesstätten**

Die Pandemie prägte auch das Jahr der Bürgerstiftung Stockelsdorf. Die in Kooperation mit dem FAW und dem JuniorCampus der Technischen Hochschule Lübeck vorbereitete Veranstaltung mit den Themen „Optik / Wasser / Luft / mein Körper“ für die rd. 150 Schulanfänger der Stockelsdorfer Kindertagesstätten konnte leider nicht durchgeführt werden.

### **Kinder-Uni**

So mussten auch die vorbereiteten Veranstaltungen für die Kinder-Uni abgesagt werden. Themen wie „Warum schwimmen Schiffe“, „Plastik im Meer – die Seekuh räumt auf“, „Die Aufgaben der Polizei“, „Wie arbeitet unser Gehirn im Schlaf“, „Das Herz, der Motor des Lebens“ oder die Frage „Wer waren die Wikinger“ werden in den kommenden Jahren nachgeholt. Alle Dozenten haben Ihre Zusage für die zukünftig vorgesehenen Veranstaltungen gegeben. Die Gesundheit der Kinder ist den Verantwortlichen der Kinder-Uni sehr wichtig, deshalb sollen die Veranstaltungen in 2021 frühestens im Herbst beginnen.

### **Literaturkreis**

Der „geschlossene“ Literaturkreis trifft sich grundsätzlich seit Oktober 2017 an jedem 3. Mittwoch im Gemeindehaus Ahrensböcker Str. 5. Die beteiligten Damen suchen sich ein Buch aus, das zu Hause gelesen und beim nächsten Treffen ausführlich diskutiert wird. In diesem Jahr waren die Treffen nur Anfang des Jahres möglich, da das Gemeindehaus Corona bedingt für Veranstaltungen geschlossen wurde.

### **Fahrradgruppe und Übergabe einer Spende**

Die Fahrradgruppe der Bürgerstiftung Stockelsdorf hat sich seit Frühjahr 2018 sehr positiv entwickelt. Waren es am Anfang 7 bis 8 aktive Seniorinnen und Senioren, so hat sich diese Zahl inzwischen auf über 30 Radler:innen erhöht. Im Schnitt nehmen bis zu 20 Radfahrer:innen an den geführten Touren teil.

Die Bürgerstiftung Stockelsdorf hat das Radeln noch interessanter gestaltet, in dem für jeden gefahrenen Kilometer 5 Cent für eine der Stockelsdorfer Schulen gespendet werden. Die Fahrradsaison begann in diesem Jahr aufgrund der gesetzlichen Bestimmungen erst im Juni. Die Fahrradtouren wurden teilweise in zwei Zehnergruppen gefahren.

In der Fahrradsaison 2020 sind insgesamt 11.605 km gefahren worden. Der so erradelte Betrag in Höhe von EUR 580,25 sollte als Dank für die gute Unterstützung der „Kinder-Uni“ durch die Grundschulen, an die Gerhart-Hauptmann-Schule übergeben werden. Aufgrund Covid-19 wird die Übergabe der Spende im nächsten Jahr nachgeholt.

Im nächsten Jahr, so hat der Vorstand der Bürgerstiftung beschlossen, sollen die Radler für die Erich-Kästner-Schule (Grundschule) in die Pedale treten. Interessierte Fahrradfahrer:innen sollten sich schon jetzt die Termine für die nächste Fahrradsaison 2021 vormerken. Die Gruppe trifft sich an jedem 2. und 4. Dienstag im Monat um 14.00 Uhr vor dem Famila Markt. Es besteht keine Pflicht zur Teilnahme.

### **Stiftungsbeirat**

Eine großartige Nachricht für die Bürgerstiftung Stockelsdorf. Die Stiftungsbeiratsmitglieder Harald Werner (Vorsitzender), Jan Clauß, Klaus Wilck, Bernd Sorgenfrei, Siegfried Hoelge, Werner Pruehs und Thomas Jeschull haben sich bereit erklärt, weitere vier Jahre in der Bürgerstiftung mitzuarbeiten.